Edición de 22 páginas

LA NACION

PRECIO EN TODO EL PAIS
VEINTE CENTAVOS

AÑO VIII — SUSCRICIONES: Por 1 año: $ 60.—Por 6 meses: $ 32. Por 3 meses: $ 17. — Por 1 año, extranjero: $ 120. — SANTIAGO DE CHILE, LUNES 28 DE JULIO DE 1924 — TELEFONO INGLES 3113 - 3114 AGUSTINAS 1253 - 1269 — Núm. 2,753

LA INDEPENDENCIA DEL PERU

Un cabildo abierto, convocado por San Martín, y celebrado el 28 de Julio de 1821, declaró solemnemente la independencia del Perú. La guerra que libertó a este país de la dominación española, aunque fué larga y difícil, no tuvo el carácter épico que revistió en otras regiones de la América Latina.

El ejército libertador fué formado por chilenos y argentinos, a los que se unieron los esfuerzos de Bolívar por el Norte; y, en parte reducida, el empuje de los mismos peruanos.

Durante su vida de nación independiente, el Perú no ha podido conseguir la estabilidad de sus instituciones. Continuos levantamientos, revoluciones y pronunciamientos de las tropas lo han mantenido en una constante intranquilidad.

Sólo las enormes riquezas que encierra el suelo peruano han podido permitir que, a pesar de estos males el país haya podido desarrollarse. Según recientes estadísticas, el comercio externo del Perú alcanzaba a las siguientes cifras:

Importación: 13.502,851 libras peruanas.

Exportación: 18.643,414 libras peruanas.

El 65 por ciento del comercio exterior corresponde a los Estados Unidos y el 22 1|3 por ciento a Gran Bretaña y sus colonias.

Durante el mismo período, la exportación agrícola fué la siguiente:

	Kilos	Valor en libras peruanas
Azúcar	212.037,060	4.111,396
Algodón	16.696,165	2.808,727
Lana	6.916,313	1.711,724
Cueros	2.669,419	223,955
Total	238.318,957	8.855,812

Durante el mismo período, la exportación de minerales fué la siguiente:

	Kilos	Valor en libras peruanas
Azogue	1,640	906
Plata metálica	1,727	6,460
Sulfuros de lexiviación	68,319	101,703
Precip. de cianuración	6,317	5,987
Cobre metálico: barras de cobre	42,332,541	6.077,384
Cementos	29,304	1,195
Matas cobre argentíferas	1.244,762	65,272
Concentrados	779,412	15,648
Minerales: metales raros	4.696,923	412,343
Minerales en bruto	10.258,473	195,086
Plomo metálico	333,516	16,524
Metales viejos	26,099	2,380
Petróleos y derivados	216.886,026	2.182,050
Boratos	781,170	7,194
Total	277.446,229	8.090,132

El aniversario de su independencia encuentra este año al Perú en medio de una gran agitación interna. Acaba de ser reelegido el Presidente Leguía, sin que los elementos que se oponen a su política hubieran podido levantar una candidatura contraria, pues las libertades públicas han desaparecido en ese país.

COMO SE REPITE LA HISTORIA

por MARK TWAIN.

En un periódico de las islas sandwich, que un amigo me ha enviado desde aquel tranquilo y remoto retiro, he leído unas líneas muy interesantes, en las que el difunto Mr. T. H. Benton rinde un cariñoso y sentido tributo a la influencia de su madre en su educación y en su conducta. La coincidencia entre lo que a mí me ha ocurrido y lo que se refiere al honorable mister Benton es tan extraordinaria, que no puedo menos de transcribir y comentar sus palabras. He aquí los delicados párrafos del repetido mister Benton, publicados en el periódico de las islas Sandwich.

"Mi madre me aconsejó que no fumara, y, en efecto, desde el punto y hora en que tal me dijo no he tocado el tabaco. Aconsejóme igualmente, que no jugara, y nunca he jugado; no conozco ningún juego de naipes, hasta el punto de que cuando presencio una partida entre jugadores no sé decir quién va ganando y quién va perdiendo. Mi madre fué también quien me puso en guardia contra toda clase de licores, y puedo afirmar que todo el vigor orgánico que a mi avanzada edad he conservado, y toda la labor útil que en mi larga vida haya podido realizar, han sido debidos, indudablemente, a haber atendido sus sanas y juiciosas advertencias; siete años tenía yo cuando me aconsejó que no bebiera y entonces tomé la firme resolución y de no beber. El haber sostenido durante toda la vida esta abstinencia lo debo al recuerdo perenne de la palabra dada a mi santa madre".

Y ahora hablo yo; porque, señores, nunca ví una cosa más extraordinaria. Las palabras de Mr. Benton constituyen el epítome casi exacto de mi propia conducta, el retrato de mi carácter moral. No hay más que sustituir "abuela" donde él dice "madre".

¡Qué bien recuerdo cuando mi abuela me advertía que no tocara el tabaco!

—¿Ya estás otra vez fumando? — gritaba la pobre vieja. —¡Como te vuelva a ver otra vez con el cigarrillo en la boca antes del desayuno, te voy a dar una paliza que no te va a quedar un hueso sano!

Y lo aseguro que desde entonces hasta el día presente no he vuelto a fumar a tales horas de la mañana.

Me aconsejó también mi abuela que no jugara.

—¡Tira esas cartas en seguida!— me dijo un día. — ¿Cómo quieres ganar con tan mala mano?

Y para cumplir con sus deseos no he vuelto a jugar desde aquella fecha... sin tener buenas cartas a prevención en el bolsillo. Y al igual que Mr. Benton, no puedo decir quién va a perder en el juego, a no ser que sea yo quien de las cartas.

Dos años había yo cumplido cuando mi buena abuela, llena de santa intención y de cariño por su nieto, me advirtió con gran empeño que no bebiera, haciéndome ver los peligros de la bebida; y también hice voto resuelto y firme de total abstinencia. Lo he cumplido con la mayor exactitud y he disfrutado los beneficios de mi resolución; teniendo que confesar que el haber persistido en esta conducta durante toda mi vida, hasta el presente, lo debo a la tenacidad con que así me lo aconsejaba mi excelente abuela. ¡Sean las lágrimas que ahora vierto testimonio de mi gratitud hacia ella! Lo cierto y positivo es que, desde la temprana edad a que he hecho referencia, hasta el día en que esto escribo, no ha habido una gota de agua de ninguna clase.

Me parece, pues, que en fumar, en jugar y en beber no puede haber habido más curiosa coincidencia entre el honorable Mr. Benton y mi modesta persona, según se ve, por nuestras nobles y sinceras confesiones.

M. T.

UN ALFILER QUE SE CONVIERTE EN PODEROSA ARMA

Relato que hace una bella actriz inglesa, acerca de una aventura que le ocurrió con aquel monarca, del cual tantas historias se han contado, que se llamó Leopoldo II

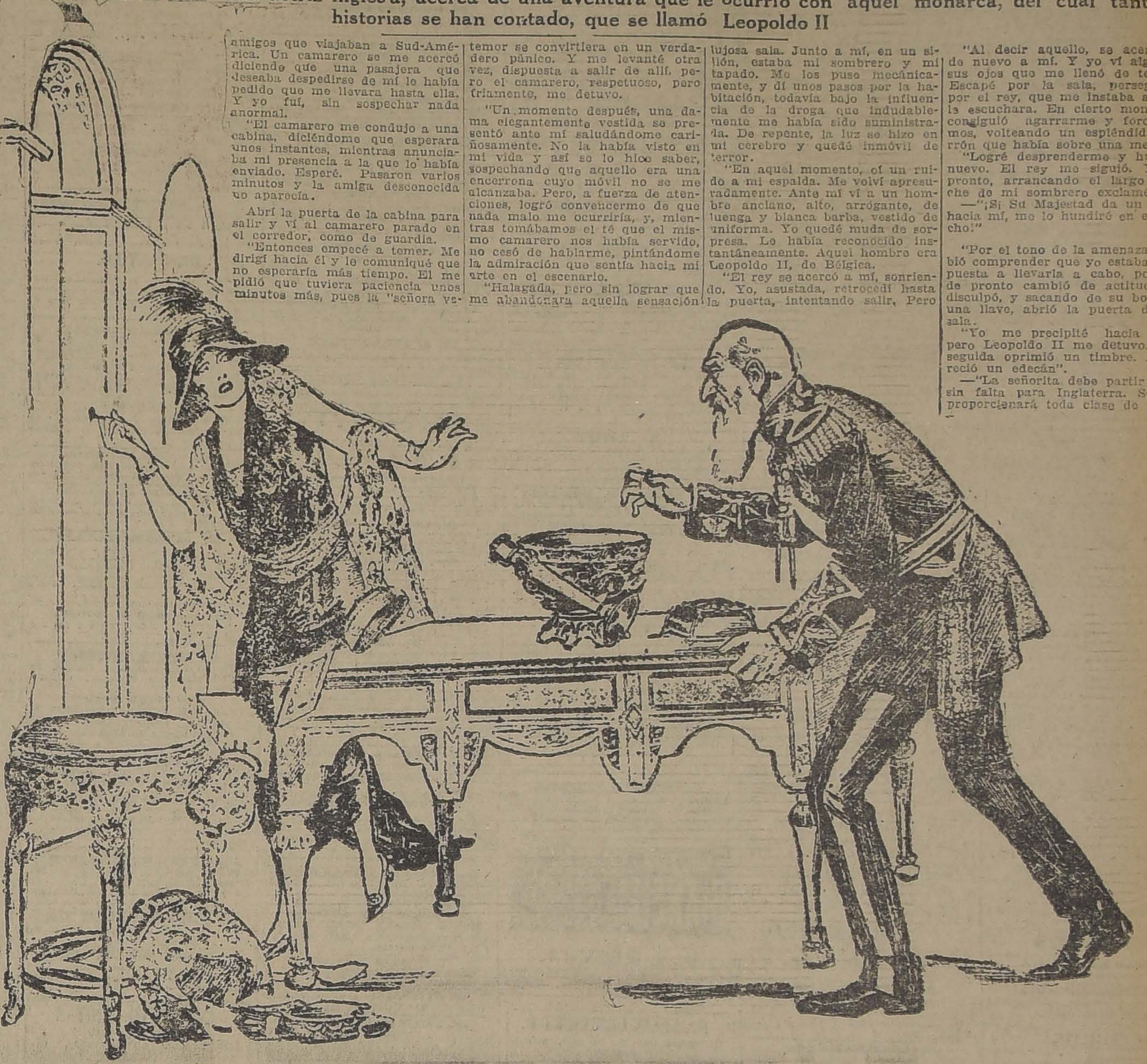

"La primera vez que tuve miedo, pero lo que se dice miedo, fué cuando apenas había cumplido diecisiete años. Fué en Shouthampton. Yo había ido a bordo de un transatlántico a despedir a unos amigos que viajaban a Sud-América. Un camarero se me acercó diciendo que una pasajera que deseaba despedirse de mí le había pedido que me llevara hasta ella. Y yo fuí, sin sospechar nada anormal.

"El camarero me condujo a una cabina, diciéndome que esperara unos instantes, mientras anunciaba mi presencia a la que lo había enviado. Esperé. Pasaron varios minutos y la amiga desconocida no aparecía.

Abrí la puerta de la cabina para salir y ví al camarero parado en el corredor, como de guardia.

"Entonces empecé a temer. Me dirigí hacia él y le comuniqué que no esperaría más tiempo. El me pidió que tuviera paciencia unos minutos más, pues la "señora venía en seguida. Me senté de nuevo, pensando que el barco podía partir de un momento a otro. Aquel pensamiento hizo que mi temor se convirtiera en un verdadero pánico. Y me levanté otra vez, dispuesta a salir de allí, pero el camarero, respetuoso, pero friamente, me detuvo.

"Un momento después, una dama elegantemente vestida se presentó ante mí saludándome cariñosamente. No la había visto en mi vida y así se lo hice saber, sospechando que aquello era una encerrona cuyo móvil no se me alcanzaba. Pero, a fuerza de atenciones, logró convencerme de que nada malo me ocurriría, y, mientras tomábamos el té que el mismo camarero nos había servido, no cesó de hablarme, pintándome la admiración que sentía hacia mi arte en el escenario.

"Halagada, pero sin lograr que me abandonara aquella sensación de temor, intenté despedirme, pretextando que el barco estaría ya por salir y que debía bajar a tierra en seguida. Pero en aquel momento empecé a sentir una extraña pesadez en la cabeza y pocos segundos después una invencible modorra que me inmovilizó por completo. Inmediatamente me quedé dormida.

"Cuando desperté, estaba acostada sobre un regio sofá, en una lujosa sala. Junto a mí, en un sillón, estaba mi sombrero y mi tapado. Me los puse mecánicamente, y dí unos pasos por la habitación, todavía bajo la influencia de la droga que indudablemente me había sido suministrada. De repente, la luz se hizo en mi cerebro y quedé inmóvil de terror.

"En aquel momento, oí un ruido a mi espalda. Me volví apresuradamente. Ante mí ví a un hombre anciano, alto, arrogante, de luenga y blanca barba, vestido de uniforma. Yo quedé muda de sorpresa. Lo había reconocido instantáneamente. Aquel hombre era Leopoldo II, de Bélgica.

"El rey se acercó a mí, sonriendo. Yo, asustada, retrocedí hasta la puerta, intentando salir. Pero fué inútil; estaba cerrada con llave. Leopoldo II rió entonces sonoramente:

—"He mandado cerrar" — dijo — porque quiero que hablemos muy detenidamente".

"Al decir aquello, se acercaba de nuevo a mí. Y yo ví algo en sus ojos que me llenó de terror. Escapé por la sala, perseguida por el rey, que me instaba a que le escuchara. En cierto momento consiguió agarrarme y forcejeamos, volteando un espléndido jarrón que había sobre una mesa.

"Logré desprenderme y huí de nuevo. El rey me siguió. Y de pronto, arrancando el largo pinche de mi sombrero exclamé:

—"¡Si Su Majestad da un paso hacia mí, me lo hundiré en el pecho!"

"Por el tono de la amenaza, debió comprender que yo estaba dispuesta a llevarla a cabo, porque de pronto cambió de actitud, se disculpó, y sacando de su bolsillo una llave, abrió la puerta de la sala.

"Yo me precipité hacia ella, pero Leopoldo II me detuvo. En seguida oprimió un timbre. Apareció un edecán".

—"La señorita debe partir hoy sin falta para Inglaterra. Se le proporcionará toda clase de facilidades y hará usted que se le entreguen inmediatamente 50,000 francos".

"Así terminó aquella extraña aventura con el rey más alegre— toujours gaj—que ha existido".

DE MEZA
VITAL POQUINDO
RADIOACTIVA

PUERTO DE SAN ANTONIO

REMATE DE TERRENOS

De acuerdo con lo ordenado por el Ministerio de Hacienda, el Martes 5 de Agosto, a las 3 P. M., en las oficinas del señor Director del Tesoro, se procederá a la venta en remate público de parte de los terrenos ganados al mar.

Estos terrenos tienen agua potable, alcantarillado, luz eléctrica, pavimento de adoquín, etc., etc.

Los rematantes de sitios en el plano tienen derecho a sacar desvío de ferrocarril desde la calle adyacente.

Bases y antecedentes en las oficinas de la Comisión de Puertos, Agustinas 1291, Santiago, y en la Dirección Fiscal del puerto de San Antonio.

65,000 VENDO

Regia casa a 4 cuadras Alameda, construcción nueva. toda de ladrillo, fachada estucada, 8 piezas, hermoso hall, gran pieza baño, 4 piezas servicio, 2 patios. Verla: Nataniel 551.

Tratar:

SAN ANTONIO 289

RIT $ 1.30
PARA
TEÑIR EN CASA.
NO MANCHA LAS MANOS

CALEFACCION ELECTRICA

JNIO

BENGURIA

Lo mejor para el pelo, cura las canas y la calvicie radicalmente. Ventas y consultas en MONEDA 875. Dr. R. Benguria B., Casilla 2426.— Teléfono 882. Santiago.

NIO

INPONGASE DE LOS "PASATIEMPOS"
QUE SE PUBLICAN EN PENULTIMA PAGINA

AJEDREZ
MAH-JONG
ROMPE-CABEZAS

GRAN OCASION

— MUEBLES —

Dormitorios, comedores, salones, roperos, peinadores, aparadores, y toda clase de muebles sueltos.

CATRES de bronce y de fierro.

COLCHONES de lana y sommiers.

PRECIOS DE REALIZACION

ALFOMBRAS inglesas de lana.

ALFOMBRAS inglesas rizadas.

SOBRECAMAS; frazadas de lana y algodón; colchas de lana y algodón; colchas de hilo de color y blancas.

Toda clase de ropa para cama.

SAN DIEGO N.o 460
FRENTE A LA PLAZA ALMAGRO

EL AGUILA

Sulfato de Soda

PARA USO INDUSTRIAL

OFRECEN PARA ENTREGA INMEDIATA

Errázuriz, Simpson & Cía. Ltda.

Teléfono 2713 — SANTIAGO — Casilla 2317

JOYAS

Tenemos constantemente un selecto surtido en toda clase de

ALHAJAS CON BRILLANTES

Y PERLAS FINAS A PRECIOS DE

VERDADERA OPORTUNIDAD

SECCION ECONOMICA: en esta sección tenemos UN INMENSO SURTIDO en alhajas de fantasía de extraordinaria apariencia y a precios increíbles en

LA EQUITATIVA - 857 DELICIAS 857

LOTERIAS

NACIONAL ARGENTINA Y HOSPITAL DE CARIDAD DE MONTEVIDEO, A SORTEARSE PROXIMAMENTE.

DE BUENOS AIRES: Julio 31, con premio mayor de $ 80.000 argentinos, a $ 80 CHILENOS el billete ENTERO y a $ 16 CHILENOS cada QUINTO de billete. — Julio 31, de $ 20,000 argentinos, a $ 30 CHILENOS el billete entero y a $ 6 CHILENOS cada QUINTO de billete

DE MONTEVIDEO: Julio 31, con premio mayor de $ 50.000 oro uruguayo, a $ 120 CHILENOS el billete ENTERO y a $ 24 CHILENOS cada QUINTO de billete. — AGOSTO 23 (sorteo extraordinario, ya en circulación), con premio mayor de $ 300.000 oro uruguayo, a $ 600 CHILENOS el billete ENTERO y a $ 60 CHILENOS cada DECIMO de billete.

ORDENES Y CORRESPONDENCIA, DIRIGIR A

CASA E. TURRI. - BUENOS AIRES. - GALERIA GUEMES N.° 356.

CASA E. TURRI

SANTIAGO: Huérfanos 955
VALPARAISO: Prat 52

CAMBIO DE MONEDAS

CONVIENE A USTED CONSULTAR LAS COTIZACIONES DE ESTA CASA ANTES DE EFECTUAR CUALQUIERA OPERACION DE CAMBIO

GUIA PROFESIONAL

ABOGADOS

OFICINA JURIDICA

LUIS EDUARDO PIZARRO

Guo. ALESSANDRI ALTAMIRANO

FERNANDO GUZMAN VERGARA

JORGE WILSON WERNER

Trasladaron su estudio: Agustinas 1143, oficina 27. Teléfono 5087.

GABRIEL AMUNATEGUI

SALVADOR DE LA VEGA

Estudio: Huérfanos 1163, oficinas 32 y 33. Casilla 2034. Teléfono 2501.

ERNESTO BARROS JARPA

Atiende sus asuntos profesionales el señor Agustín Barros Jarpa, en Morandé 235.

NAZARIO CHACON DEL CAMPO

Morandé 450, bajos. Teléfono 2008. Casilla 3241.

LADISLAO ERRAZURIZ

LUIS QUINTERO. T.

Amunátegui 301. Teléfono 633 Casilla 2592.

FEDERICO DUNCKER BIGGS

Huérfanos 833, Altos Banco Germánico. Casilla número 319. Teléfono número 690.

ALBERTO DURAN B.

Huérfanos 1235. Oficina 3. Casilla N.o 2914.

GALVARINO GALLARDO NIETO

Ahumada 168.

NICANOR ELGUETA

Galería Alessandri 19, altos. Teléfono 586

OSVALDO HEVIA

Morandé número 244. Casilla 881.

BERNARDO LEIVA

Abogado. Bandera 552. Casilla 2068

MANUEL MERINO E.

LUIS MERINO

Bandera 166. Teléfono 2077. Casilla 1407. Horas de oficina: de 10 a 11 1|2 A. M.

LORENZO MONTT

AMBROSIO MONTT WILMS

Compañía 1207. Teléfono 1807.

VICENTE MOLINOS GAETE

Agustinas 1148. Teléfono 2110. — De 10 a 12 y 4 a 6.

ROBERTO DE PETRIS

Estudio y domicilio. Galería Alessandri 25 Teléfono 156. Casilla N.o 1044.

ANTONIO PLANET O.

Especialmente cuestiones comerciales. Estudio: Bandera 239. Casilla 1034. Teléfono 1137.

HUBERTO SALGADO GALLARD

Criminalista. Alegatos Cortes. Asuntos civiles, militares. Estudio-domicilio, Bandera 667. Atiende clientes franceses e ingleses en su idioma.

LISANDRO SANTELICES E.

Abogado. Compañía 1246. Teléfono N.o 831.

NICOLAS MARAMBIO MONTT

Morandé 323. Casilla 2699. Asuntos civiles y especialmente cuestiones mineras.

GUILLERMO TRUCCO

Abogado

Oficina Ossandón. Bandera 163.

ALBERTO VERDUGO L.

Abogado. Agustinas 1521. Teléfono 4357. Honorarios módicos.

HUMBERTO YAÑEZ VELASCO

Agustinas [illegible]13. Teléfono 1614.

INGENIEROS

ALFREDO LEA - PLAZA

Moneda 1168. Teléfono 137.

RAFAEL TORREBLANCA

Oficina técnica. Galería Alessandri 20. Casilla 952. Teléfono 1349.

MEDICOS

Dr. AMENABAR OSSA

Oculista. Catorce años Europa, tres años médico director Hospital de Ojos, condado Stanford (Inglaterra) 21 de Mayo 578. De 1.30 a 4. Teléf 602.

Dr. ALCAINO

Oído, nariz, garganta, vías lacrimosas. Especialidad Hospital Salvador y Niños. 3-5. Dieciocho número 257. Teléfono 257.

Dr. CARLOS D. AGUIRRE

Especialmente vías urinarias. Venéreas, sífilis. Consultas de 6-8. Cármen 191.

Dr. LUIS AGUILAR

Médico cirujano. Regresó de Europa. Castro 107. De 1.30 a 3. Teléfono 313.

Dr ITALO ALESSANDRINI

Cirugía y ginecología, 1 a 3. Merced 322. Teléfono 3555.

Dr. LEONCIO ANDRADE

Medicina interna. Rayos X. Merced 136, de 2 a 5. Teléfono 4528.

Dr. ARNELLO

Cirugía anestesia general, venéreas, García Reyes 17. De 12-3 Hospital San Vicente, 4-5.

Dr. BUNSTER

Médico Hospital San Juan de Dios Asistencia Pública, Santa Rosa 86. Consultas: 2 a 3 Teléfono 3476.

ARTURO BARRAZA ARAYA

Médico-Cirujano

Especialmente vías urinarias, venéreas, sífilis. De 3 a 6 Puente No 567. Teléfono 4374.

Dr BRAGA CASTILLO

Rayos X Merced 136. Teléfono 1393. Ausente Europa. Atenderá consultorio doctor Leoncio Andrade, 2 a 5.

Dr RIFO BUSTOS

Estudios en Europa. Medicina interna preferentemente corazón y estómago, 2 a 5, Cochrane 177.

Dr. BORQUEZ SILVA

Estudios Europa. Pulmón, corazón, estómago intestinos, Rayos X. 3 a 6 Arturo Prat 80. Teléfono 19. Matadero.

Dr. BISQUERT

Vías urinarias, sífilis. Moneda 859 De 3 a 6. Casilla 2563. Teléfono número 953.

Dr. BRONFMAN

Estudios en Europa. Cirugía, enfermedades señoras: venéreas, 3 a 5. Compañía 1463. Teléfono 3457. Teléfono domicilio 3086.

Dr. JULIO BUSTOS

Médico Ciudad Santiago. Medicina interna niños, sífilis, Recoleta 707. De 2 a 4.

Dr. ROBERTO BALTRA G.

Medicina general vías urinarias, 3 30 a 6. Ahumada 11. Teléfono 170. Parque.

Dr. BEAUMONT

Ayudante servicio ginecología, Hospital Salvador. Santo Domingo 975. De 3- . Domicilio: Avenida Manuel Montt 1541 Teléfono 93, Santa Elena.

Dr. BARRENECHEA

Oculista, especialista en oídos, nariz, garganta. Huérfanos 801, esquina San Antonio.

Dr. MARIANO BAHAMONDE RUIZ

Cirugía y ginecología. Cochrane 66. De 2 a 5. Domicilio: Delicias 1230.

Dr. HECTOR CORONA T.

Se dedica exclusivamente a exámenes de laboratorio, Delicias 868. Teléfono 2184.

Dra. JULIA CLAVERIA

Afecciones bronco-pulmonares curación del asma. Consultas: 1 - 3 Ejército 680.

[illegible]FO CASTILLO

Jefe servicio oídos, nariz y garganta. Hospital San Borja. De 2 a 5. Delicias 1164.

Dr ALDO CONTRUCCI

Estudios Europa Medicina interna. Sífilis, Agustinas 1729, 2.30 a 4 30 Jefe policlínico prof. Brokmann. Teléfono 3340.

Dr LEON CHOLCHOL

Medicina general. Rayos X. Sífilis. piel, venéreas, consultas: 2 a 5. Serrano 31.

Dr. CASTAÑEDA IGLESIAS

Ex - Médico residente del Hospital Niños Compañía 1839. Teléfono 254. Consultas: 1 1|2 a 3 1|2.

Dr. CROIZET

Trasladóse, Londres 25, entre Serrano y San Francisco. De 1 a 3. Teléfono 637.

Dr. EDUARDO CRUZ COKE L.

Medicina interna. Merced 305. De 4 30 a 6.30 Teléfono 4205.

Dr RODRIGO DONOSO GAETE

Médico Hospital Salvador. Medicina interna Consultas: de 1.30 a 3 P. M., menos los Sábados, Amunátegui 32. Domicilio: Santo Domingo 1477. Teléfono 256.

Dr. CARLOS DOREN N.

Enfermedades de señoras. Cirugía. Monjitas 536. Teléfono 2571. Consultas: 1 a 4.

Dr. E. DAVILA H.

Estudios Europa. Medicina interna. Laboratorio: de 5 a 7. Nataniel 113.

IGNACIO DIAZ MUÑOZ S.

Medicina general. Vías urinarias, 3 a 6. Bandera 574. Teléfono 3434. Recién llegado de Europa.

Dra. JUANA DIAZ MUÑOZ

Especialista enfermedades señoras y niños. 4 a 6. Delicias 858. Teléfono número 1715.

Dr. RICARDO DONOSO

Enfermedades del corazón, pulmón Regresó de Europa. 2.30 a 4.30. Agustinas 619.

Dr. DODDS

Cirugía huesos, ingertos óseos, cirugía cráneo-cerebral, de la médula y nervios. Estudios Estados Unidos, Europa. 21 de Mayo 578. Ausente hasta fines de Agosto.

Dr PAULINO DIAZ

De 1.30 a 4. Enrique Concha 43. (Entrada por Delicias o Erasmo Escala)

Dr EDUARDO DE RAMON

Regresó de Europa. Cirugía, enfermedades señoras. 1 a 3. Agustinas N.o 1606. Teléfono 3623.

Dr. DIMITSTEIN

Agustinas 1308, esquina Teatinos. Rayos X medicina general, especialidad corazón, pulmón, estómago o hígado. 1 a 4. Teléfono 3848.

Dr. ESPINA

Rayos X. Medicina interna. Estudios Europa. Catedral 1425, cerca Amunátegui Teléfono 2102. De 1.30 a 4. cerca de Amunátegui.

Dr. FRANCISCO EDWARDS

Estudios Europa. Vías urinarias Teatinos 10. De 2 a 4. Regresó.

Dr. FUENZALIDA CORREA

Cirugía, enfermedades señoras, partos. De 2 a 3. Huérfanos 745. Teléfono número 408.

Dr. FUENZALIDA BRAVO

Profesor extraordinario. Enfermedades de niños. Merced 560. Teléfono número 731. 2 a 4.

Dr. FONTECILLA

Estudios Europa. Afecciones pulmonares y nerviosas. Rayos X, pneumotorax artificial, tuberculinoterapia, etc. Delicias 1626.

Dr. CARLOS GARCES BAEZA

Delicias 1276 — Teléfono 3747

Exámenes químicos, bacteriológicos, Reacción Wasserman, Rayos X. Medicina interna. 3 1|2 a 5 1|2.

Dr. RICARDO GUNTHER

Ayudante clínica ginecológica universitaria. Cáncer, aplicaciones de Radium, 2 a 4. Avenida España 696. Teléfono 253, Parque.

DOCTOR GIANELLI

ESTUDIOS EUROPA

SIFILIS PIEL VIAS URINARIAS

21 de MAYO 562

CONSULTA de 2 a 6

Dr. R. GLEISNER V.

Consultas de 4 a 6. Medicina interna. Sífilis. Histopatología. Castro 26. Casilla 4864.

Dr. FELIX GROHNERT B.

Enfermedades de la piel, sífilis y venéreas

Luz ultra-violeta, radioterapia. De 3 a 5. Ejército 391.

Dr. VICTOR M. GACITUA

Partos. Enfermedades de señoras Trasladóse: Merced 312. 2 a 4. Teléfono 976.

Dr GREENE

Estudios Europa Cirugía y ginecología. San Martín 509. 2 a 4. Teléfono 3860.

Dr. GARCIA COLLAO

Estudios Europa. Ojos, oídos, nariz y garganta. San Antonio 148. De 4 a 6

Dr. ENRIQUE GONZALEZ H.

Estudios Europa. Especialmente estómago, intestinos, hígado, diabetes, obesidad, reumatismo. Ejército 344. De 1 a 2.30.

Dra. ANDREA GONZALEZ NOLLE

Estudios Europa. Especialidad señoras, niños. Huérfanos 1693. Consultas: Riquelme 317. De 2 a 5.

Dr. ANIBAL GREZ

Oídos nariz, garganta. De 1.30 a 3.30. Merced 824. Teléfono 3555.

Dr. GUSTAVO GIRON L.

Cirugía y ginecología Brasil 32 Teléfono 3126. De 2 a 3.

A. ICAZA BARROS

Médico-Cirujano

Santo Domingo 139. Teléfono 2809

Dr. ALEJANDRO INFANTE

Médico Jefe Policlínico niños Hospital Salvador. 2 a 6. Delicias 253

AGUSTIN INOSTROZA

Cirugía general, especialmente de niños, sífilis. De 4 a 6. Puente 583.

Dr. ROBERTO JARAMILLO

Ejército 191. Teléfono 142 Parque

Dr. JOHOW

Estudios Europa. Cirugía y ortopedia. Adultos, niños. 3—4 Santo Domingo 1523.

Dr. ALBERTO KORNER ANDWANTER

Estudios en Estados Unidos. Cirugía, ortopedia. Consultas: 10—12 de la mañana. Santo Domingo 614.

INSTITUTO RADIOLOGICO

Radioscopía, radiografía, radioterapia, aplicaciones radium.

Dr. ADOLFO KAPLAN

Estudios Estados Unidos y Europa Compañía 1229.

Dr. TEODORO LEIBLE

Enfermedades nerviosas. Medicina interna. Aplicaciones eléctricas. Lunes, Miércoles, Viernes 5—6. Martes, Jueves, Sábado 2 a 4. Olivos 794.

Dr. H. LEA PLAZA

Estudios en Europa. Compañía N.o 2115. De 2 a 5. Teléfono N.o 3880.

Dr. LABRA L'TELIER

Nariz, garganta, oído. Consultas: de 1 a 5. Compañía 1361.

Dr. ARMANDO LEON I.

Cirujano. Compañía 1909. Martes, Jueves, Sábado. 1 a 3. Teléfono 3846

Dr. LOIS

San Pablo 1236. Medicina general vías urinarias, sífilis. De 1 a 4.

Dr. LAVAL

Medicina interna. Amunátegui 31. De 1 a 3. Domicilio: Cochrane 346.

Dr. MEZA OLVA

Estudios Europa Medicina interna sífilis. 4 a 6. Dieciocho 263, teléfono N.o 1769. Domicilio: Vicuña Mackenna 955. Teléfono 9. Santa Elena.

Dr. G. MORAGA FUENZALIDA

Regresó Europa. Enfermedades niños. Cochrane 118. Teléfono 2804. De 2 a 3.

Dr. MOORE FUENZALIDA

Enfermedades señora. Cirujano residente Hospital San Borja, 1.30 a 3.30. Vergara N.o 155. Teléfono N.o 3074.

Dr. MORALES VILLABLANCA

Trasladóse, Monjitas 559. Teléfono N.o 3828. De 3 a 6.

Dr. MUÑOZ VALENZUELA

Médico residente Hosp. Niños

Enfermedades niños. Matucana 203. 2 a 5 Teléfono 158.

Dra. CORA MAYERS

Médico-Cirujano

Regresó de Estados Unidos. Especialista en niños. Luz ultra violeta. Ahumada 49 Teléfono 711.

Dr. ERNESTO MOLINA C.

Serrano 63

Cirugía general. Regresó de Europa. Consultas de 4.30 a 6 P. M.

Dr. JUAN MARIN B.

Cirugía general. Enfermedades niños. Delicias 1164. De 2 a 4.30 Domicilio: San Diego 1849.

Dr. MORALES BELTRAMI

Medicina general. Especialmente niños. Catedral 2257. De 1 a 3.

Dr. MALBRAN

Enfermedades mentales y nerviosas De 3 a 4. San Antonio 584.

Dr MANUEL MORENO

Medicina general, particularmente: riñón, estómago, intestino. Tratamiento especial, tuberculosis pulmonar. Estudios Europa. San Francisco 15. De 2.30 a 4.30.

Dr. JUAN MONTENEGRO M.

Enfermedades de niños. Compañía N.o 1770. Teléfono 2120 De 2 a 4.

Dr. OSCAR MELENDEZ

Medicina interna, sífilis 21 de Mayo N.o 578. De 3 a 5. Domicilio: Sazié N.o 2007. Teléfono 2246

Dr. H. NUÑEZ ZAMORA

Martes, Jueves y Sábado, 2—6, Matucana 230. Teléfono 291. Estación.

Dr. LUIS OPAZO F.

Jefe Policlínica Niños, Universidad Chile. Compañía 3007. Teléfono 48 Estación.

Dr. OHLERICH

Titulado Alemania y Chile. Medicina interna. Enfermedades niños. Teléfono 332. Catedral 1488. De 2 a 4.

Dr. ORREGO PUELMA

Médico Hospital San Juan de Dios De 1 30 a 2.30. Agustinas 1314. Teléfono 1217.

Dr PAREDES P.

Amunátegui 83. Especialmente enfermedades señoras. Ginecología cirugía, 2 a 4

Dr. A. CUSTODIO POBLETE

Medicina interna y niños. Recoleta 65. De 1 1|2 a 2 1|2. Teléfono N.o 4365.

Dr. PANTOJA

Corazón, pulmón, estómago, sífilis. Delicias 1276, de 2 a 4. Teléfono 3747, Santo Domingo 1036, 6 a 8. Teléfono N.o 574.

Dr. MARCIAL PARADA

Oídos, nariz, garganta De 2 a 6 Santo Domingo 831. Teléfono 1859.

Dr. DAVID PULIDO I.

Enfermedades niños. Santo Domingo N.o 1790. Teléfono 2152 De 1 a 4.

Dr. PRUNES

Estudios Europa, Jefe Clínica, piel. sífilis, venéreas. Merced 490. Casilla 2806.

Dr. OSCAR PERALTA

Medicina general, señoras, 3 a 4.30 Prat 672. Teléfono 194. Matadero.

Dr. PATIÑO MAC-IVER

Medicina interna. Enfermedades niños. Libertad 448; de 2 a 4. Teléfono 1636.

Dr. ALBERTO PANAIT

Médico Jefe Policlínico. Profesor García Guerrero. Pulmón, corazón. estómago, hígado, Rayos X. Teléfono 211. Huérfanos 1819. De 2 a 4.

Dr. ALBERTO RAHAUSEN

Cirugía general. Carmen 47. De 2-4. Teléfono 3022.

Dr. AQUILES RIVEROS

Graduado en Bruselas. Partos, señoras. Medicina general. Consultas en

SU SANATORIO

Avenida Matta 586. Pensionado para partos, operaciones, medicina, aislamiento y curación nerviosos, morfinómanos. Teléfono 97. Matadero

ADOLFO RECCIUS

Médico cirujano. Cirugía general, De 2 a 4 Hospital San Vicente.

Prof. ALEJANDRO DEL RIO

Enfermedades de oídos, nariz y garganta, 19 Miraflores. Consultas: a hora fija diariamente (salvo los Sábados), 2 a 5.

Dr. JOEL RODRIGUEZ F.

Estudios Europa. Medicina interna. Especialidad, estómago, intestinos. Rayos X. De 2 a 4, Amunátegui 359. Teléfono 2810.

Dr. CESAR RODRIGUEZ LEON

Medicina interna general, adultos y niños. Catedral 2607.

Dr. DEL RIO GUNDIAN

Medicina interna. De 3 a 5. Trasladóse Santo Domingo 2067. Teléfono 4333.

INSTITUTO SANITAS

Agustinas 1955

Laboratorio, auto-vacunas, radioscopías, terapia de radium y de Rayos X. Luz ultra-violeta. aplicaciones eléctricas, instalaciones de radium, baños de ácido carbónico, diatermia.

Dr. SCROGGIE

Especialidad enfermedades de niños. Jefe de la clínica de niños, Universidad de Chile. Consultas de 2 a 4 de la tarde. Rosas 1157.

Dr. SANTANDER

Estudios en Europa. Medicina interna, especialmente estómago e intestinos. Rayos X. Alameda 2131. De 2 a 5.

Prof Dr. SOTO PARADA

Laboratorio clínico. Moneda 1035. De 3 a 6.

Dr CRISTOBAL SAENZ

Estudios Europa. Afecciones médico quirúrgicas de abdomen. Especialmente estómago, sífilis. Rayos X De 2 a 4. Agustinas 1889. Teléfono 3098.

Dr. CARLOS SEAMAN

Médico cirujano. Consultas: 1.30 a 4. Trasladóse: Delicias 225.

Dr. STOLTING

Oculista. Médico recibido Alemania y Chile. Compañía 1392. De 3 a 6.

Dr. MARCO A. SEPULVEDA

Laboratorio: Bandera 736. Teléfono N.o 233. Exámenes completos sangre, orina, esputos, etc., cultivos autovacunas. Abierto a toda hora.

O. SCHWARZENBERG TH.

Médico-cirujano. Enfermedades de niños. 2 a 3. Santo Domingo número 1523.

Dr. HELLMUTH SIEVERS W.

Médico cirujano. Domicilio: Molina 372. San Antonio 275. De 2 a 3 1|2.

Dr. TORRES TORRES

Jefe Clínica Prof. Korner. Enfermedades internas y cirugía. Catedral 1269. De 3 a 5.

Dr. VEGA MACHER

Exclusivamente pulmón. Nataniel 109. De 2 a 3.30. Lunes, Miércoles y Viernes.

Dr. VIVES BRAVO

Enfermedades niños Trasladóse a Delicias 335. Teléfono 2895.

Dr. G. E. VIDAL S.

Delicias 2696. Teléfono 245. Estación. Consultas: 5 a 6.

Dr. J. M. VERGARA KELLER

Regresó de Europa. Partos, ginecología. Agustinas 823. De 2 a 4. Teléfono 2355.

Dr. ANGEL VIDAL OLTRA

De 1 a 3 Catedral 1403. Teléfono 2006.

Dr. RAUL VENTURA JUNGA

Médico residente Hospital Salvador Medicina general Esp. sistema cardio-vascular. Monjitas 559, 4.30 a 6 Teléfono 3828 y 395.

Dr. VILLAGRA

Estudios Europa. Unicamente pulmón, Rayos X, 2-6. Dieciocho 437-A. Teléfono 131 (Parque).

Dr. JAIME VIDAL OLTRA

Ex-director Sanatorio San José para tuberculosis, pulmón, corazón, estómago. 3 a 5. Catedral 1433. Teléfono 2006.

Prof. Dr. VARGAS SALCEDO

Exclusivamente cirugía. Trasladóse: Compañía 2499. Teléfono 1060. Martes Jueves, Sábados. 2 a 5.

Dr. VICUÑA HERBOSO

Jefe clínica servicio prof. García Guerrero. Hospital San Vicente. Medicina interna especialmente enfermedades del corazón. Martes, Jueves, Sábados. 2.30 a 4.30. Almirante Barroso 270. Teléfono número 1053.

Dr. YAÑEZ G.

Estudios Europa. Piel, sífilis, venéreas. Trasladóse: Delicias 865. De 4 a 6. Casilla 618.

Dr. WAUGH ALDUNATE

Estudios Europa. Especialmente enfermedades internas, Venéreas, Sífilis Reacción Wasserman. 3 a 4 Compañía 1853.

Dr. WEINSTEIN

Estudios Europa. Enfermedades de la piel, sífilis y venéreas. Radioterapia y luz ultra-violeta. Agustinas 1357. De 3 a 5.

Dr. WIREN

Oídos, nariz, garganta. Compañía número 1606 De 2 a 3.

DENTISTAS

Dr. CLODOMIRO CONTRERAS

San Antonio 451. Teléfono 3692. Horas: 9 a 11 y 3 a 6.

FORTUNATO ENCINA F.

Especialmente placas, coronas, puentes. Extracciones indoloras. Ahumada 56.

Dr. GALLARDO GONZALEZ

Estudios en Filadelfia. Consultas diurnas y nocturnas. Echaurren 36. Regresó.

Dr. CERDA LOPEZ

Dentista. Especialista coronas y puentes. Riquelme 47. Teléfono 1642.

PEDRO MENDEZ

Estudios Estados Unidos Europa. Honorarios moderados. Huérfanos 782.

JUAN FERRARI C.

y M. VALDIVIESO MORALES

Dentistas. San Antonio 830.

ARMANDO MORA PINOCHET

Dentista. Trasladóse: Santa Rosa 672.

S LAZAR ROIJERS

Dentista

Lindas dentaduras, composturas y tapaduras, en horas. Alameda 2740. T 413, Estación.

C. VALENCIA COURBIS

Ayudante Escuela Dentística. Operaciones indoloras. Teatinos 50.

WENCESLAO MUÑOZ L.

Dentista. Tratamientos rápidos. Extracción sin dolor. San Diego 448.

ALFREDO MUÑOZ LOBOS

Extracción sin dolor. Somnoformo. Puentes, placas. Tratamientos rápidos. Compañía 1852.

CLINICA DENTAL Dr. VALENZUELA BASTERRICA

Atendida por médico-cirujano y cuatro dentistas especialistas, Riquelme 47. Teléfono 1642.

VETERINARIOS

SCHMIDT HERMAN

Enfermedades animales en general. Llamados domicilios. San Antonio 457. Teléfono 8649. De 9 a 11 y de 2 a 6.

ARQUITECTOS

OFICINA DE CONSTRUCCIONES

Económicas y de renta

E. LEOPOLDO NAVARRETE CH.

Morandé 67. Teléfono 3189. Casilla N.o 380.

EDUARDO TASSO

Construcciones, transformaciones y reparaciones. Honorarios: 10 por ciento Huérfanos 1258.

MATRONAS

MATRONA ERAZO

Recibe pensionistas Atiende a domicilio. Inyecciones Mujica 20, casi esquina Vicuña Mackenna a una cuadra 10 de Julio.

MATRONA GUINECOLOGISTA

atención privada, consultas gratis, enfermas pensionistas. Brasil 528 20-Octubre

MATERNIDAD PARTICULAR

Lucrecia Arce de Martínez, Matrona enfermera. Pensionistas partos, curaciones Ibáñez 824.

Mme. E. FRAGNAUD

Matrona francesa, trasladóse Avenida Matta 72 entre Vicuña Mackenna y Santa Elena.

SARA OSORIO DE GONZALEZ

Matrona Pensionado particular para partos y curaciones internas. Asistencia a domicilio. Trasladóse a García Reyes 531.

PENSIONADO PARTICULAR

Mercedes Rojas matrona. San Diego 930. Recibo enfermas. Curaciones internas Consultas a toda hora.

CLINICA PFI[illegible] DE OSTETRICIA

Señora Reyes, matrona ginecologista. Establecimiento moderno atendido por dos cirujanos especialistas. Recibo enfermas de todas partes del país. Partos precios módicos Consultas gratis. Esmeralda 636.

PENSIONADO DRA. [illegible]

Recibe enfermas de provincias, meses, días. Asistencia completa Partos 50 pesos Turnos permanentes, San Diego 57.

ANA G. R[illegible]BA

Partos Recibo pensionistas. Unión Americana 627.

Recibo pensionistas. Partos desde 50 pesos Curaciones. Consultas gratis, San Diego 267.

CARMELA TORO G.

Partos. Asistencia toda hora recibo enfermas. Matucana 640.

MASAJISTAS

YOLANDA GOMEZ

Masajes faciales eléctricos, quitando desperfectos del rostro. Especialidad Inyecciones intravenosas. San Antonio 830.

DEFUNCION

Ha dejado de existir nuestra querida madre, doña

Carmen Rosa Munizaga v. de de la Cruz

Sus restos serán conducidos al Cementerio General hoy Lunes 28, a las 10 A. M., saliendo el cortejo desde su casa habitación, Rosas 1175.

LA FAMILIA.

EXPRESION DE GRACIAS

Damos nuestros más expresivos agradecimientos a las personas que se dignaron acompañar los restos de nuestra querida abuelita, señora

MARIA PAEZ v. DE ULLOA

SUS NIETOS.

DEFUNCION

Ha dejado de existir la señora

CAROLINA OSSA DE GARLAND

Sus restos serán conducidos hoy al Cementerio General, a las 9 y media A. M., desde su casa, Merced 516 C.

LA FAMILIA.

IN MEMORIAM

Hoy Lunes 28, 4.o aniversario de la muerte de la señora

ANA MARIA RIERA DE GALMEZ,

se dirá una misa por el descanso de su alma, a las 9 A. M., en la Iglesia de los Carmelitos.

LA FAMILIA.

DEFUNCION

Ha dejado de existir nuestra querida madre y hermana, doña

ELENA GONZALEZ v. DE JAUNEZ

Sus restos fueron sepultados ayer privadamente en el Cementerio General.

LA FAMILIA.

POMPAS FUNEBRES

"LA CONFIANZA"

Servicios completos a precios sin competencia.

62—SAN ANTONIO—62

(ENTRE MONEDA Y ALAMEDA). — TELEFONO INGLES 689

DEFUNCION

Ha dejado de existir la señora

ELISA JOFRE DE BRAVO

Sus funerales se efectuaron privadamente.

LA FAMILIA.

DEFUNCION

Hoy Lunes 28, cuarto aniversario de la muerte de don

LUIS MORALES CORREA

se dirá una misa por el descanso de su alma en el Convento de los RR. PP. Carmelitas, a las 7 A. M.

LA FAMILIA.

EXPRESION DE GRACIAS

Joaquín Palma agradece sinceramente a las personas que se sirvieron acompañar al Cementerio, los restos de su esposa, doña

Lastenia Ramírez de Palma

LUTOS

Encontrará usted el mejor surtido en plaza en el

MANTO ELEGANTE

PASAJE MATTE 28

Especialidad en tocas y sombreros de Crep-Georgette.

LA CASA NO TIENE SUCURSAL

Pompas Fúnebres

"La Humanitaria"

ABIERTO DIA Y NOCHE

SERVICIOS DESDE $ 30

Teléfono 244. Matadero

San Diego esquina Concepción

IN MEMORIAM

Mañana Martes 29, primer aniversario del fallecimiento de don

Aurelio Bustamante

Se dirá una misa por el descanso de su alma en la Parroquia de San Isidro, a las 9 de la mañana.

LA FAMILIA

POMPAS FUNEBRES

EMPRESA ZENTENO

ESTADO N.o 17

TELEFONO N.o 4278

DELICIAS N.o 2584

TELEFONO N.o 524

Abierto día y noche. Atendidas por

CARLOS ZENTENO LOYOLA

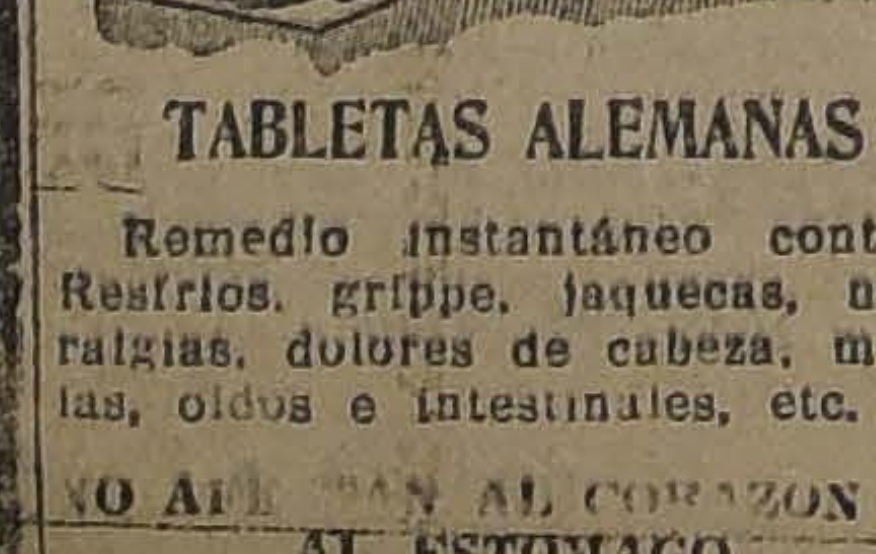

TABLETAS ALEMANAS

Remedio instantáneo contra Resfríos, grippe, jaquecas, neuralgias, dolores de cabeza, muelas, oídos e intestinales, etc.

NO AFECTAN AL CORAZON NI AL ESTOMAGO

Muy bien recomendadas por los médicos, según numerosos certificados que pongo a la disposición de los interesados.

En venta en todas las boticas Unico concesionario para Chile:

ERNESTO CLAUSSEN G.

Santiago.—Casilla 535

1,000 Tablas Alamo

DE 1" SE VENDEN

DOMEYKO 2354

2,000 Estacas Roble

4x4 Y 4x6 SE VENDEN

BARRACA

"LA REPUBLICA"

DOMEYKO 2354

RAULI Y LINGUE

mach. 1x2½, muy seco, a $ 0.70 cada uno.

Barraca La República

DOMEYKO 2354

TELEFONO 1828

SOCIEDADES ANONIMAS

"COMPAÑIA TELEGRAFO COMERCIAL"

Desde el Martes 29 del presente, las oficinas del Banco Español de Chile en Santiago, Valparaíso y Concepción, pagarán a los señores accionistas el dividendo de $ 2.50 por acción, acordado en la Junta General celebrada ayer 24 de Julio.

Santiago, Julio 25 de 1924.

EL GERENTE.

Banco Italiano

Desde el 21 del actual, este Banco pagará a los señores Accionistas, dueños de acciones de la SERIE B., el dividendo del 8 por ciento anual, acordado en la Junta General de Accionistas, celebrada el 19 del presente.

Los señores accionistas residentes en provincia, pueden percibir sus dividendos en las respectivas Oficinas del Banco de Chile.

Valparaíso, Julio 21 de 1924.

CARLOS CASTILLO V.

25—3 Gerente.

"LA CHILENA CONSOLIDADA"

Cía. DE SEGUROS GENERALES

El dividendo acordado de $ 3.50 por acción, se pagará desde el Lunes 28 del actual, en las Oficinas de la Compañía en Valparaíso y Santiago.

Valparaíso, Julio 25 de 1924

EL GERENTE.

"LA ALIANZA CHILENA"

Cía. DE SEGUROS GENERALES

El dividendo provisorio de $ 3.50 por acción se pagará desde el Lunes 28 del actual, en las oficinas de la Compañía en Valparaíso y Santiago.

Valparaíso, Julio 25 de 1924.

Cía. Nacional de Tejidos "El Salto"

En virtud de lo dispuesto en el ARTICULO 12 DE LOS ESTATUTOS, cítase a los señores Accionistas a JUNTA GENERAL ORDINARIA para el MARTES 29 DEL CORRIENTE, A LAS 11 A. M., en las oficinas de la COMPAÑIA, AGUSTINAS 1220, altos, a fin de someter a su aprobación la MEMORIA y BALANCE correspondiente al año que terminó en 30 de Junio de 1924.

El REGISTRO DE ACCIONES quedará cerrado desde el 19 al 29 del actual, ambos inclusives.

Santiago, 19 de Julio de 1924.

RICARDO LYON.

PRESIDENTE.

"LA SALVADORA"

SOCIEDAD DE SEGUROS MUTUOS SOBRE LA VIDA

Ponemos en conocimiento de los señores asegurados, que en el sorteo verificado el 25 del corriente, salió favorecida la Póliza N.o 1430, de propiedad de don Salvador Ramírez, Ministro de la Corte de Talca.

COMPAÑIA DE CONSUMIDORES DE GAS DE SANTIAGO

— DIVIDENDO —

Desde esta fecha se pagará a los señores Accionistas el dividendo de 5 o|o, o sea de $ 2.50 por acción, correspondiente al Primer Semestre de 1924, que acordó la Junta General de Accionistas en sesión del 25 del presente.

Santiago, 26 de Julio de 1924.

PEDRO ERRAZURIZ TAGLE.

Gerente.

COMPAÑIA CHILENA DE TABACOS

DIVIDENDO N.o 40

Desde esta fecha se pagará a los señores accionistas en el Banco Español de Chile el dividendo de 2 pesos por acción, acordado en la Junta General del 22 del presente.

Valparaíso, 23 de Julio de 1924

EL GERENTE.

Ad.o

Compañía Estañífera DE LLALLAGUA

Se avisa a los señores Accionistas que se ha prorrogado hasta el 31 del presente el plazo para cobrar la circular del 10 de Junio próximo pasado.

Para este efecto y para el reparto de los fondos sociales, el Registro de Accionistas quedará clausurado el 31 del presente mes de Julio.

Santiago, 19 de Julio de 1924.

BENJAMON ERRAZURIZ O.

Gerente. 21-3

GRAN PENSION COMERCIAL

A 30 metros estación Puerto, piezas para familias y viajeros por meses y días. Buena comida y más barato que los hoteles. Cochrane 695, altos. Bolsa Comercial, Valparaíso.

LA NACION

Santiago, 28 de Julio de 1924

ABARATAR LA VIDA

He aquí un postulado que por la fuerza de las cosas hace tiempo saltó de las especulaciones de los economistas al primer plano de los programas gubernativos. Codeándose con los parágrafos deslumbrantes de doctrina, antes que los propósitos y las promesas sonoramente idealistas, la carestía de la vida campea a la cabeza de los problemas que los Gobiernos ofrecen abordar, y constituye la más fuerte y sustancial columna de plataformas políticas y electorales.

En un programa de Ministerio chileno, está materia la vemos figurar por primera vez entre los puntos de preferencia, entre las preocupaciones y deberes a que el Gobierno atribuye cardinal importancia. Concurrimos absolutamente con este criterio. Lo habíamos dicho ya muchas veces desde estas columnas. Reducir el nivel de los precios en los artículos y los servicios de necesidad imprescindible de obligado consumo es hoy por hoy un ideal, y un deber de Gobierno de los más apremiantes, de los más serios, y también de los más vastos y transcendentes.

Justo es también reconocer que es uno de los deberes de ejecución más complicada, que reclaman mayor suma de energía, de estudio, de precaución, y a la vez la concurrencia de mayor número de organismos administrativos.

Abaratar la vida no es un objetivo al que se pueda llegar con medidas superficiales, con procedimientos de carácter municipal, con recursos administrativos al menudeo. La tarea por realizarse en este sentido debe ser materia de una acción de proporciones nacionales, tomando en cuenta todos y cada uno de los factores de influencia sobre los precios, y al mismo tiempo las circunstancias que modifican el valor adquisitivo de la moneda.

Dentro de este punto de vista, amplio y profundizador, consideró el problema de la carestía de la vida la combinación de partidos políticos franceses que recientemente conquistó el poder. Los puntos básicos, casi exclusivos, de su programa interior eran el abaratamiento de la vida y el saneamiento de la moneda. Continúan siéndolo, lógicamente, del programa del Ministerio Herriot, que resume en el Ejecutivo la expresión de la mayoría parlamentaria.

Y la acción consiguiente va por cierto dirigida al mismo fin. Esa política es la misma que entre nosotros debe instaurarse. Cumple al Gobierno hacerse informar tan detallada y exactamente como sea posible de las posibilidades más inmediatas de la producción nacional frente a las necesidades del consumo, y proveer a todas las medidas conducentes a una oportuna, fácil y barata distribución de los productos nacionales a los puntos donde se les necesite. Debe igualmente propenderse al robustecimiento de la capacidad productora interna. Estos dos enunciados son el punto de partida de una densa ramificación de tareas en que muchos organismos nacionales, dependientes de distintos Ministerios, deben tomar parte en forma coordinada.

Por otra parte, sería bien precario cualquier resultado, aún el más considerable en sí mismo, que se obtuviera por este aspecto del problema, si nuestra moneda continuara su empinada y progresiva pendiente hacia la baja. Si al descenso de los precios por una acertada y eficaz política que condujese a la abundancia y a las facilidades de distribución, correspondiera una nueva depresión en el valor adquisitivo de la moneda, ningún alivio experimentaría el país, y nos hallaríamos en presencia de un hermoso esfuerzo totalmente perdido.

El abaratamiento de la vida y la restauración de la moneda son, pues, dos finalidades que se complementan y subordinan por modo indisoluble. Y si en sí mismas constituyen un ideal atrayente para cualquier Gobierno, su valor y su importancia se multiplican si se consideran las beneficiosas y transcendentales derivaciones que su realización tendría sobre otros aspectos, hoy inquietantes, ingratos, llenos de asperezas y angustias, de la vida nacional. La facilidad de la vida, la sensación de bienestar y de certeza en los negocios, suscita de un modo automático los recursos de solución de otros profundos problemas del presente, aplaca los descontentos, y disuelve en satisfacciones y en serena disposición espiritual, la sorda agitación y el desaliento de las sociedades corroídas por la crisis y atenaceadas por la miseria.

Reconocemos por todo ello una certera comprensión del actual momento de [illegible] en el propósito solemnemente manifestado por el Gabinete Aguirre Cerda-Briones Luco de conceder absoluta prioridad a [illegible] paciones y tareas al abaratamiento de la vida y la restauración de la moneda. Y formulamos desde luego los más auspiciosos y fervientes votos porque las fuerzas parlamentarias y todos los organismos nacionales llamados a secundarlos en esta labor de verdadera salvación pública, sepan mantenerse en la acción y en la armonía hasta dejarla consumada.

Laboratorio VIDAL
Doctores J. y A. VIDAL OLTRA
Catedral 1433.—Teléfono 2008.
Análisis de sangre, orina., etc.
REACCION WASSERMANN
AUTOVACUNAS
Abierto todos los días.

COMO SALIO EN LIBERTAD EL FLACO MANUEL

por JOAQUIN EDWARDS BELLO.

La falta de autoridad en Chile. — Lo que hizo un comandante norteamericano en Francia

El flaco Manuel, bandido chileno sin piedad y que no da cuartel, se ha echado a esos cerros a dar la trágica y final batalla con la policía, que en estos instantes debe estrechar el cerco a su alrededor. Como en los paisajes del cinematógrafo, va saltando montes, cruzando ríos y durmiendo a la intemperie, con el caballo retaco y firme perpetuamente ensillado; es su caballo el caballo del malón, descendiente de andaluz como su trágico jinete. Se alimenta de noche con pasto seco, y relincha a las sombras, como si adivinara que la cabeza de su amo está puesta a precio. El caballo del bandido, como el buque del pirata, ha sentido silbar las balas de la justicia, y sabe correr como un fantasma por esos cerros de Dios bajo los cielos de plata y azul.

El flaco Manuel no se echó al monte por tener una desgracia, como dice la leyenda del bandido andaluz, ni tiene gestos caballerosos, ni es elegante ni bello como José María. Sin embargo podría tener un parentesco con los famosos niños de Ecija o El Tempranillo.

El flaco Manuel es un producto chileno de la hez ciudadana, de la basura de estos arrabales santiaguinos donde parece que respira afanosamente un gran cuerpo agonizante en los pitazos melancólicos de las fábricas y trenes. Parecen quejidos de moribundo, y es que el compás de esos pitazos del arrabal es como el reloj fatal de la vida obrera: por la mañana llama al trabajo, y en la tarde llama a beber el jornal. No importa que les paguen el sábado, porque la mayoría de ellos tienen crédito en la cantina. Sin duda el tenebroso flaco Manuel fué uno de tantos asiduos desde su tierna edad en las sebosas cantinas que alternan con los ranchos por la calle Sama, la calle Mapocho, la Avenida Independencia, Avenida Matta, las Hornillas, San Alfonso, La Paz Exposición, ¡qué sé yo! Dondequiera que uno mire en la circunferencia santiaguina, hay manifestaciones de esa corona, como pámpanos en la cabeza de Baco. El flaco Manuel se formó en la taberna asquerosa del extra-radio como un apache algo romántico y fatalista, sin ley ni autoridad, dispuesto a dar el golpe a la primera ocasión.

Lo más extraordinario, lo inverosímil en la vida de este bandido, es que haya logrado salir en libertad **bajo fianza**, después de haber confesado el asesinato de algunas personas y **dos guardias**. Si no hubiésemos leído esto dos veces seguidas en las crónicas policiales, no podríamos creerlo sino como una broma de mal gusto. Pero es la verdad: el flaco Manuel salió en libertad después de estar probado el asesinato de dos guardias del orden. Nuestra policía de algodón le abrió las puertas y le dijo: "Vaya usted a matar otra vez". El tenebroso Manuel no se hizo esperar, y al poco tiempo uno de su banda mató otro guardia, a traición y por la espalda, esta vez un carabinero. No, en Chile no hay justicia: no hay autoridad ni para la gente gorda ni para la gente flaca; ni para los ricos ni para los pobres.

Si el Consejo de Estado, tras misteriosas deliberaciones libró a la gente gorda, la policía, tras una misa negra de embrollos y papeleos inconcebibles, libró a la gente flaca.

Son infinitos los casos que podríamos citar respecto a la debilidad de las autoridades. Ayer no más dos tenebrosos: el **huaso José** y su concubina o socia Elena Arcos caían por secuestro, corrupción de menores y flagelación de asiladas en sus propios lenocinios. Todos sabíamos que existen en Chile corredores de mujeres, que acechan de preferencia a las incautas provincianas o criadas de servir en las ciudades. El **huaso José** y su cómplice aprovechaban esas bandas de corredores de carne humana; sin embargo, a pesar de todas las pruebas, salieron en libertad bajo fianza, lo mismo que la gente bien.

Sé también de una institutriz inglesa a quien robaron sus economías que tenía sabiamente cambiadas en libras esterlinas. El ladrón fué encontrado; se supo dónde había cambiado cada una de las monedas; lo encerraron...

Y una tarde, la inglesa paseando por la Alameda, sintió que le daban un golpe en la espalda: "¡Te va a llegar, gringa de tal por cual!..." le gritó el mismísimo ladrón, que un mes antes había reconocido en la policía. ¡Oh, shocking!

Y va de historias: ayer dos guardias de a caballo han ultrajado en la Avenida Italia a una niña de dieciocho años que, acompañada de un primo, regresaba a su casa comentando inocentemente la pieza de teatro que fueron a celebrar.

¿Son guardianes del orden esos que cometen semejantes desaguisados en una pareja infantil que aprovecha una noche de luna para regresar a su casa?

Recuerdo que, durante la guerra europea, cuando desembarcaron los primeros soldados norteamericanos en Burdeos, se cometió en esa ciudad la violación de una niña por individuos de esa tropa. La madre fué a reclamar al cuartel, y el comandante americano, que tenía poderes omnímodos, hizo formar toda la tropa delante de la madre y la hija ultrajada.

—¿Podría usted reconocer a los delincuentes? preguntó a la niña.

La muchachita, semi llorando, fué mirándolos uno por uno y reconoció a tres autores de su deshonra.

El comandante los colocó delante del batallón formado y, después de una corta arenga los mató por su propia mano, uno por uno, a tiros.

Esos soldados llegaban a Francia a combatir por la libertad del mundo y no a laborar por la inmundicia sensual.

Desde ese momento Burdeos tuvo gran confianza en la justicia americana y creció a sus ojos el valor de esos soldados, que más tarde supieron morir en Chateau Thierry.

Aquí no hay justicia ni autoridad: en los arrabales impera la hez y en el centro de la ciudad muchas veces los cafres borrachos, con elegante sombrero hongo, hacen imposible la entrada en un restaurant o en un teatro.

Hace menos de quince días he visto retirarse a cuatro guardianes en el Restaurant Maxim ante un borracho que se hizo dueño del campo, rompiendo la vajilla y arrancando finalmente con un macetero. Los policías confesaron que no se atrevían con él, a la salida aguantaron cabizbajos los insultos más salados del vocabulario. Esos guardianes, con imponentes cascos, yataganes y mostachos, me recuerdan la zarzuela **La Gran Vía**; cuando salen en busca de los ratas, y terminan por quedar presos en la ratonera...

Por otra parte, ya dijimos en otra ocasión que con sueldos miserables no puedo haber buenas policías porque los mejores elementos desertan.

J. E. B.

FACULTAD DE HUMANIDADES O DE LETRAS

La gentileza de Mr. Paul Hazard, el distinguido catedrático que de la Sorbona ha venido en grata misión cultural, nos proporcionó "Le Livret de l'etudiant de París", del año académico 1923-24. Su lectura coincidió con la publicación en "El Mercurio" de un interesante artículo referente a las actividades que debería desarrollar entre nosotros la Facultad de Humanidades: altos estudios humanistas; revisión de los programas de la enseñanza secundaria; reforma de los estudios del Instituto Pedagógico, etc., etc.

Figuramos entre aquellos que sin espíritu "chauvinista", estimamos que—salvando las debidas proporciones, — la Facultad de Humanidades chilena corresponde a la Corporación que en Francia y otros países se denomina de Letras.

Inspirándonos en ese criterio hemos ojeado el "Livret de l'etudiant" a fin de inquirir informaciones nuevas acerca de esa importante rama de la centenaria Universidad Francesa.

Ellas nos permiten evocar la Facultad de Letras de París con sus noventa y tantos miembros, presidida por su Decano, el profesor Brunot; con su selecto cuerpo docente; con sus completísimas bibliotecas; archivos seculares; gabinetes, salas de trabajo, etc. Sus maestros que, durante tres veces a la semana únicamente, enseñan en los cursos públicos y privados disfrutan de un buen reposo en el período de vacaciones que se extiende de Julio a Octubre inclusive y que se aumenta durante el año.

Dejando para artículos posteriores comentar más extensamente esta materia volvemos los ojos a nuestra Facultad de Humanidades, que sólo adquirió carácter docente al ingresar a ella el profesorado del Instituto Pedagógico. Ese profesorado — unos veinte profesores — que llega a las sesiones después de haber trabajado intensamente cinco y más horas diarias y que, no obstante, siempre está dispuesto a cumplir más allá de su deber.

Ya se trate de visitaciones extraordinarias a los Liceos; ya de conferencias de extensión cultural; ya de contribuir a la difusión de conocimientos entre sus colegas de instrucción secundaria.

Por lo que atañe a la labor colectiva, la Facultad de Humanidades ha intensificado últimamente su actividad. En su tabla de sesiones figuran los estudios de la reforma de la Escuela de Bellas Artes y de los ramos técnicos o complementarios, respecto a los cuales informarán en breve comisiones de su seno. De ella nació el proyecto de reglamento del Instituto Pedagógico que, aunque modificado fundamentalmente, debe a la Facultad su origen. En ese reglamento se contempla la creación de cursos superiores de humanidades, sin finalidad profesional, y que estarán a cargo del cuerpo docente de la Facultad.

Esto es algo: son manifestaciones de vida, de comprensión del concepto universitario moderno. Si bien queda un largo camino por recorrer, seamos optimistas y no olvidemos el sentido de la proporción.

Es cierto que en la Facultad de Letras de París existe una cátedra de Filología Rumana y otra de Civilización China. Mas, no perdamos de vista que nuestro país arroja un alto coeficiente de analfabetismo.

G.

ROJELEYUN
McKARO
UNICO PREPARADO INOFENSIVO EN EL MUNDO PARA AGRANDAR LIMPIAR Y REJUVENECER LOS OJOS - HACE CRECER LAS PESTAÑAS
BOTICAS Y PERFUMERIAS
DAUBE & Cía

CUIDE SU MELENITA
Si usa Benguria, será usted la que tiene más lindos cabellos
Pida prospectos en MONEDA 875

Bodega Parra
San Francisco 697
TELEFONO 67, MATADERO

Carbón espino, saco a..	$ 13.00
Carbón espino 1.a, desde 10 sacos, a..	$ 15.50
Carbón espino 1.a, por 1 saco, a..	16.00
Carbón quillay de 46 kilos arriba, desde 10 sacos. .	$ 11.00
Carbón coke desde 10 sacos, los 46 kilos.	$ 9.00
Leña espino desde 10 sacos, los 100 kilos.	$ 11.00
Leña monte desde 10 sacos, los 100 kilos..	$ 9.00
Leña talhuén desde 10 sacos, los 100 kilos.	$ 12.50
Leña talhuén el saco grande..	$ 6.25
Leña monte, saco grande. .	$ 5.75
Leña espino, saco grande.	$ 6.25
Papas amarillas de 1.a, los 80 kilos	$ 30.00

FUNDO en TALCA
Dista 6 leguas de San Clemente por buen camino. Superficie 20,000 hectáreas, de las cuales 6,000 hectáreas son de terreno plano y lomajes, 6,000 de montaña de roble y otras maderas y 8,000 de cordillera. 300 hectáreas de riego y 2,000 susceptible de regarse. Casas de habitación, 65 posesiones de inquilinos, bodegas, etc. Entra en la venta $ 250,000 en animales, enseres y maquinarias.
Deuda Caja: $ 400,000.
PRECIO: $ 1.100,000
Guzmán, Silva y Cía.—1243-Huérfanos-1243

RONEO
LA CASA DAVIS tiene el gusto de comunicar,
AL COMERCIO EN GENERAL
que ha abierto un DEPARTAMENTO ESPECIAL para trabajo de CIRCULARES.
Esta nueva sección se encargará de hacer trabajos corrientes en Mimeógrafo, como también circulares en Máquina especial que da la misma impresión de una carta original escrita a máquina, siendo éste UN MEDIO DE PROPAGANDA muy recomendado por su eficacia.
Además, como complemento a este trabajo, este departamento se encargará de dirigir los SOBRES a las PERSONAS que se nos indiquen.
Mucho nos agradaría recibir su visita para darles a conocer todos los detalles relacionados con este nuevo DEPARTAMENTO.
DAVIS BROTHERS
SAN ANTONIO N.o 527 al 541.—SANTIAGO.
28—J

Tomo en arriendo
FUNDO
entre Rengo y San Francisco, de 50 a 100 cuadras; prefiero empastado.
ESTOY AUTORIZADO PARA PAGAR BUEN CANON
Carlos Ossandón B.
Casilla 1080. —
Bandera 168

CASI ESQUINA BANDERA
EN PLENO CENTRO COMERCIAL
VENDEMOS MAGNIFICA PROPIEDAD
AVALUADA EN $ 1.500,000, EN SOLO $ 790,000
ES UN NEGOCIO DE GRAN OCASION
Sitios muy centrales, vendemos
ESPECIALES PARA EDIFICAR CASAS MODERNAS
EN MONJITAS, SANTA LUCIA, LONDRES, ETC.
DATOS COMPLETOS EN NUESTRA OFICINA
ALEJANDRO GREENE CRUZAT
Sección Propiedades Urbanas
Oscar Greene Valverde y Jorge Guzmán Palacios
TEATINOS 86. — CASILLA 3722

ULTIMAS TRANSACCIONES DE PROPIEDADES AGRICOLAS Y URBANAS

EFECTUADAS POR NUESTRA OFICINA

Don Fernando Irarrázaval, vendió a don Cristóbal Fernández, la propiedad en Avenida Independencia 492-498, en. ..	$ 725,000
Don José María Couso vendió a don Fernando Larraín Mancheño, su propiedad en San Pablo 2172-98, en	465,000
Don Emilio Aldunate Bascuñán vendió a don Alfredo Lewin C., la propiedad en Monjitas 737, en	375,000
Don Jorge A. Infante Tagle vendió a don Carlos Jerez, José Ducci y Domingo Godoy, los lotes 1, 5 y parte del 4 de su propiedad en Monjitas 735, en	251,000
Don Alejandro Huneeus G. H. vendió a don Enrique Hintze, el fundo Las Camelias, ubicado en Hospital, en	650,000
Doña Beatriz Q. de Morandé y don Luis E. Laulie, vendieron a doña Lucía V. de Briceño y Luis Hernández, la propiedad en Domeyko 1720-40, en	144,500
Don Fernando Larraín vendió a don Mauricio Riesco Errázuriz, la propiedad en San Diego 1452, en	435,000
Don Osvaldo Bernstein vendió a don Antimo Calpe, la propiedad en Delicias 70, en	130,000
Don Manuel Vial Echenique, vendió a don Emilio Reyes Echaurren, el fundo Las Casas de San Miguel de Calleuque, ubicado en Colchagua, en	625,000
Don Miguel y don Osvaldo Rojas Fraga vendieron a don Belisario Bustos, la propiedad en Delicias 351, en	240.000
Don Eduardo Morel vendió a doña Teresa Rengifo Salinas, la propiedad en Lira 28-32, en	160,000
Don Ricardo Salas vendió a don Emeterio Larraín, la chacra Florida Alta, ubicada en Santiago, en	1.000.000
Don Francisco Castañer vendió a doña María M. de Alvarez, la propiedad en Delicias 225, en	$ 210,000
Don Fernando Irarrázaval vendió a don Luis Sanguinetti, la propiedad en calles Maruri, Pinto, Picarte y Rivera, en	240.000
Don André Setinfort y Hnos., vendieron a don Estanislao Fabres, la propiedad en Dardignac 193, en	160,000
Don Onofre Arancibia B. y Hnos., vendieron a los señores Antonio y Eliseo Dieguez, el fundo San José de Cunaco, ubicado en Villa Alegre, en	310,000
Don José Castañer vendió a don Javier Gumucio Velasco, la propiedad en Riquelme 728-730, en	130,000
Don Cristobal Fernández vendió a los señores Mauricio Michelis y José Awad, la propiedad en Independencia 402 y 498, en	289,900
Don Constantino Machiavello vendió a don Juan Ramón Garín, la propiedad en Olonso Ovalle 874, en	165,000
Doña Laura Barahona de Viera Gallo vendió a doña Ana Luisa Palacios de Guzmán, la propiedad en Recoleta 462, en	150,000
Don Miguel Moya vendió a don Jorge A. Infante Tagle, el fundo Arboledas de Chiñigüe ubicado en Chiñigüe, a puertas cerradas, en	650,000
Don José María Couso vendió a don Fernando Aguirre, la propiedad en Rosas 1567-1569, en	120,000
Operaciones inferiores a cien mil pesos ...	1.324,000
SUMA TOTAL	$ 8.849,402

ALEJANDRO GREENE CRUZAT

ABOGADO Y CORREDOR DE COMERCIO

TEATINOS 86 :— : CASILLA 3722

Sección Fundos
ALEJANDRO GREENE VALVERDE

Sección Propiedades
OSCAR GREENE VALVERDE
JORGE GUZMAN PALACIOS

LABORATORIO CLINICO
Dr. Leonidas Corona I.
Delicias 868 — Teléfono 2485
— DEL —
Reacción Wassermann. Sección química Sección de Bacteriología.
AUTOVACUNAS
Tratamiento de la bronquitis crónica.

SEMILLA DE ALFALFA DE PROVENCE
legítima, importada de St. Remy de Provence y
SEMILLA DE ALFALFA DEL HUASCO
hija de Provence, ofrece para entrega inmediata.
Almacén de Semillas ex-Adolfo Rillón
MORANDE 720

A LOS SEÑORES ARQUITECTOS

Club de Setiembre

El Directorio de esta institución ha acordado abrir un concurso para el estudio de algunas refacciones y nuevas construcciones en el edificio.

Los señores arquitectos que se interesen por este estudio, pueden consultar los antecedentes y detalles en la oficina de la Administración: Catedral 1183.

Los proyectos que se presenten deben ser entregados antes del 20 de Agosto en la oficina indicada.

Será premiado con tres mil pesos el proyecto que, a juicio del Directorio, sea más conveniente para el Club. A-1.o

Luis Silva Cortés & Cía.
FUNDOS
VENDEN
EN PROVINCIA DE CURICO:
325 cuadras planas, regadas.
Tasación Caja Hipotecaria: $ 486,000
PRECIO: $ 420,000—DEUDA: $ 170,000
EN PROVINCIA DE ÑUBLE:
Con grandes facilidades de pago.
500 cuadas regadas.
PRECIO: $ 750,000—DEUDA: $ 177,000
CHACRAS
VENDEN
MUY PROXIMAS A SANTIAGO:
23 1|2 cuadras regadas.
PRECIO: $ 260,000—DEUDA: $ 100,000
25 cuadras regadas.
PRECIO: $ 175,000—DEUDA: $ 40,000
Más datos en
1125 - AGUSTINAS - 1125
SECCION FUNDOS

NUEVO SURTIDO DE
CASIMIRES INGLESES
DE ULTIMA NOVEDAD,
RECIBIO LA
Sastrería Roiz y Cortina
ESTADO 98, ESQ. MONEDA

ESTADO DE LA AGRICULTURA

por ROG.

Durante la última quincena, las condiciones climetéricas de la zona de la costa de la región central y de la región Norte, no han hecho sino agravarse por la falta absoluta de lluvias, de tal manera que ya se ha perdido la esperanza de poder sembrar en los terrenos de secano y como esta falta de lluvias va unida a que no ha caído nieve en la cordillera, se teme que disminuya proporcionalmente el caudal de los ríos en el Verano.

En la región Norte, la sequía causa perjuicios de importancia, pues las siembras que se alcanzaron a efectuar en terrenos secos, no hay esperanzas de salvarlas. Los pastos se han concluído completamente y como consecuencia de esto, los animales mueren en cantidad importante no sólo los cabríos y ovejunos, sino también los caballares, vacunos y de todas las especiales animales. Los pastos en los terrenos de riego, son poco abundantes, lo que contribuye a agravar la situación; si a esto se agrega que el estado sanitario del ganado no es francamente satisfactorio, se comprenderá lo difícil que es la situación para la zona Norte.

La cosecha de papas que se hace en esta época, se concluyó y no fué buena. Actualmente se siembra nuevamente papas para cosechar a fines de año. Los cultivos hortícolas se presentan bien.

En la región central, la zona de la costa participa de todos los perjuicios ya indicados y en los terrenos de riego se sigue sembrando trigo y se están preparando los terrenos para las siembras de chacras, pues el tiempo se presenta muy favorable para las siembras tempranas.

En las arboledas frutales se está en pleno trabajo y hay interés por plantar citrus; se está podando, se hacen los tratamientos curativos y las labores culturales en el terreno.

El estado de los pastos es regular y se sigue sembrando alfalfa. Las lecherías se mantienen únicamente con forrajes guardados. Engordas hay pocas y en estado regular por falta de forrajes. El estado sanitario del ganado no es francamente favorable, pues aún hay fiebre aftosa, bastante sarna y también mamitis en las lecherías.

En la parte Sur de la región central, los trigos se presentan más o menos en buenas condiciones y todo dependerá del agua de que se disponga. Los forrajes de secano escasean por la época y los de terrenos regados principian a retoñar por efecto del calor. Las lecherías se mantienen con forrajes guardados.

La ganadería sufre mucho en los terrenos de secano y hay mortandad en los corderos nuevos. La fiebre aftosa tiende a declinar y se presenta benigna, las otras enfermedades se presentan en condiciones normales.

En la parte Norte de la región Sur, los trigos se desarrollan en buenas condiciones, aunque hay un poco de perjuicio ocasionado por el gusano que pica al trigo.

En las arboledas frutales se plantan de preferencia manzanos y perales y se hacen los tratamientos curativos, podas y labores culturales.

Los pastos naturales existen en muy pequeñas cantidad, lo que afecta al estado del ganado. Las lecherías se mantienen con forrajes guardados; la fiebre aftosa se presenta en forma benigna y va concluyendo.

En la parte Sur de esta región, se sigue sembrando trigo y la época es propicia para el desarrollo de las siembras, pues las lluvias no han perjudicado este trabajo.

En las arboledas frutales se plantan manzanos y perales y se hacen las labores correspondientes a la época.

El estado de los pastos es el que corresponde a esta época del año, es decir, deficiente. El carbunclo ha aparecido en algunos puntos en forma virulenta.

En resumen, la situación de la agricultura en la región Norte y en los terrenos de secano de la parte Norte de la región central, es francamente mala y lleva los visos de ser una calamidad. En los terrenos regados de la región central y en el Sur, la situación se presenta más o menos favorable y en ningún caso inferior a lo que corresponde a los años normales para esta época del año.

R.

CONSULTORIO AGRICOLA DE "LA NACION"

E. V., Chimbarongo.—Para una siembra de cebada deseo emplear el carbonato de cobre con el objeto de desinfectar la semilla. Sírvase decirme si es conveniente el procedimiento que le indico.

R.—El empleo del carboneto de cobre está indicado cuando se trata de desinfectar semillas de granos desnudos, tales como trigo, cebadas y avenas de granos desnudos, maíz, etc.; pero tratándose de semillas de granos vestidos como lo son la generalidad de las cebadas y avenas que se cultivan en el mundo (pues las de grano desnudo sólo se siembran por excepción) este procedimiento de desinfectar en seco no es conveniente.

En estos granos vestidos los gérmenes infecciosos están debajo de la envoltura y sólo llegan ahí los desinfectantes gaseosos, que pueden atravesar fácilmente la envoltura, y los procedimientos de desinfección por medio del calor. Lo más práctico, sencillo y económico es el empleo de la formalina en la proporción conocida, es decir, solución al tres por mil y sumergir el grano durante diez minutos a lo menos, etc.

Este procedimiento tiene, además, la ventaja de que le permite seleccionar el grano más pesado, que da la mejor semilla, y lo que nada se deja para atender las necesidades alimenticias de los ganados del fundo.

C. F., Valparaíso.— Agradecería indicarme el medio y época de hacer almácigos de ciprés y pinos, pues los he hecho en diversas épocas y no me han brotado. ¿Estos árboles prenden de estaca? ¿Es buena una tierra formada con hojas de eucaliptus?

R.—Es bien raro que si usted ha sembrado buena semilla de pinos o de ciprés no haya obtenido éxito. Lo natural parece que la semilla que usted sembró carecía de facultad germinativa, tal vez por ser demasiado vieja.

La época más favorable para hacer esos almácigos es la Primavera, para usted desde principios de Agosto. El almácigo puede hacerse en cajones o en platabandas arregladas especialmente. El terreno se prepara con buena tierra de jardín y a falta de ésta, basta que sea una buena tierra de cultivo.

La siembra se hace en hileras distantes 10 a 15 centímetros de otras, haciendo pequeños surcos de tres a cinco centímetros de profundidad, la semilla se desparrama casi junta en los surcos, se tapa y se riega para favorecer la germinación. Los locales en que se hacen estos almácigos deben quedar en condiciones de ser protegidos del calor, pues las plantitas sufren por esta causa.

En algunas ocasiones los almácigos suelen ser atacados por una enfermedad criptogámica que destruye el tranquito y la plantita muere cuando tiene 3 a 5 centímetros de alto.

Algunos pinos prenden fácilmente de estaca, los cipreses con más dificultad; pero este procedimiento no debe aplicarse porque no da planta robusta, de buen arraigamiento y larga vitalidad; los árboles así formados mueren a los pocos años.

Con respecto a la tierra formada de hojas de eucaliptus, es mala si la emplea sola para la plantación; pero si la mezcla en las proporciones convenientes para formar la tierra de jardín, no tiene inconveniente alguno siempre que las hojas estén bien consumidas, que no estén en período de descomposición.

G. C., Casablanca.—En vista de lo seco que se presenta el año, le agradeceré decirme si será conveniente desparramar salitre a la siembra de cebada.

R.—En años normales esta es la época para desparramar salitre a las siembras de cereales de secano de esa región; pero en el año actual, en que son pocas las expectativas de lluvias y más pocas aún las probabilidades que las sementeras que aun resisten a la sequía lleguen a la madurez perfecta de sus granos, estimo que es una operación por demás arriesgadas la aplicación de salitre, salvo que tenga condiciones especiales que le permitan tener la seguridad de llegar a la cosecha de su siembra. Sin agua, el salitre no se disuelve y no le presta más utilidad que la de haber hecho un gasto inútil en esta crítica situación.

LA TERCERA EXPOSICION CLASICA DE AVICULTURA

Se inaugurará en esta capital el 5 de Setiembre próximo. — Las inscripciones quedarán cerradas impostergablemente el 19 de Agosto

Como en años anteriores, la Asociación Chilena de Avicultores celebrará su clásica Exposición de aves de raza, maquinarias e implementos avícolas.

Esta se inaugurará el 5 de Setiembre próximo, en uno de los amplios locales de la Universidad Católica, para lo cual el Directorio de la Asociación está ultimando los preparativos del caso, para dar todo el esplendor posible a este torneo cuyo éxito parece ya asegurado de antemano, dado el entusiasmo que se nota entre los avicultores de todo el país para concurrir con sus finos productos a este clásico torneo, donde se demostrará visiblemente el estado de adelanto a que ha llegado esta importante industria en nuestro país; además de tratarse también sobre los problemas relacionados con tan valiosa rama de la producción nacional, y del resurgimiento industrial, práctico y deportivo que a la avicultura afecta.

REGLAS GENERALES POR LAS CUALES SE REGIRA LA EXPOSICION

Art. 1.o—Las inscripciones se harán en la secretaría, en formularios que proporcionará la Asociación, debiendo abonarse en el momento de la inscripción el valor correspondiente.

Art. 2.o—Los exponentes deberán aceptar el local que les sea asignado por el Comisario de la Exposición, como también acatar sus órdenes en todo lo que tenga relación con su participación en el torneo.

Art. 3.o—El Comisario rechazará toda ave que no esté de acuerdo con lo declarado en el formulario de inscripción, como también toda ave que presente signos evidentes de enfermedad.

Art. 4.o—Las inscripciones se cerrarán 16 días antes de la apertura de la Exposición, y no se admitirán nuevas inscripciones **después** de esta fecha.

Art. 5.o—El Comisario dará a los exponentes, recibo por las aves recibidas para el torneo.

Art. 6.o—Todas las aves inscritas deberán encontrarse en sus respectivos locales antes de las 5 de la tarde del día Viernes 3 de Setiembre.

Art. 7.o—Toda ave concurrente al torneo, correrá por cuenta y riesgo del expositor.

Art. 8.o—La alimentación de las aves correrá a cargo y cuenta de la Asociación, pero si algún expositor deseara dar a sus aves su alimentación, podrá hacerlo previo permiso del Comisario.

Art. 9.o—Todo desacato comedido contra los Jurados o Comisarios durante la Exposición, se considerará como grave violación de estos reglamentos, y el Comisario podrá hacer retirar los productos del autor del desacato, y previo informe del Comisario, el Directorio en sesión extraordinaria podrá excluirlo de esa y futuras Exposiciones.

Art. 10.—No se admitirá a persona alguna en el recinto de la Exposición, salvo el personal del servicio, durante las horas de labor del jurado.

Art. 11.—Las aves de los exponentes de provincias o del extranjero, deberán consignar los envíos y boletos al Secretaro de la Asociación, casilla 2382. Los gastos de acarreo, bodegajes, etc., serán de cuenta del remitente de las aves.

Art. 12.—El retiro de las aves de la Exposición, sólo podrá ser autorizado por el Comisario, siendo indispensable la presentación del recibo de entrada o del recibo de venta, debidamente autorizado por el rematador, en caso de aves vendidas.

DEL REMATE DE LAS AVES

Art. 13.—Los exponentes podrán vender particularmente sus aves, dando cuenta al Comisario, siendo éste el único autorizado para realizar esta operación de acuerdo con las instrucciones que reciba de propietario de las aves.

Art. 14.—En toda venta particular o en remate, se cobrará el 10 por ciento de comisión, abonando el 5 o|o el comprador y el 5 por ciento el vendedor.

Art. 15.—Toda ave descalificada, no podrá venderse en el recinto de la Exposición, ni ser retirada antes de la clausura de la misma.

Art. 16.—Al efectuarse una venta particular o de remate, la java que contenga el ave o las aves vendidas, o rematadas, será sellada por el Comisario, y el sello será roto en el momento de ser retirada.

Art. 17.—Toda ave deberá ser retirada al día siguiente de la clausura de la Exposición.

DE LOS JURADOS

Art. 18.—Las aves serán juzgadas por los jurados nombrados por el Directorio de la Asociación, antes que se cierren las inscripciones. En caso de ausencia de algún miembro, el Directorio podrá reemplazarlos.

Art. 19.—Los jueces no podrán presentar aves en las categorías que intervengan como jueces.

Art. 20.—Para el juzgamiento de las aves, los jurados se ceñirán a as disposiciones y reglas del Standard adoptado por la Asociación.

DISPOSICIONES GENERALES

Art. 21.—Todo expositor tendrá libre acceso al local de la Exposición.

Art. 22.—Los Institutos de enseñanza Agropecuaria y otros, a juicio del Directorio de la Asociación, tendrán libre acceso al local de la Exposición debiendo para ello recabar un permiso especial.

Estando ya biertas las inscripciones, pueden los interesados solicitar desde luego las boletas correspondientes y los reglamentos por los que ha de regirse esta Exposición, de la Secretaría de la Asociación en calle Huérfanos 1059 Of. 5, donde se proporcionará también todo detalle al respecto.

Las inscripciones serán cerradas impostergablemente el 19 de Agosto, y con el objeto de poder efectuar oportunamente la impresión del catálogo, se solicita de los señores exponentes de aves, maquinarias e implementos avícolas, que hagan desde luego sus inscripciones, con lo que se evita dificultades de última hora.

Los interesados de provincias pueden dirigirse para hacer inscripciones, obtener reglamentos y todo detalle que deseen a la Asociación Chilena de Avicultores, casilla 2382 y serán debidamente atendidos.

"INCASSABLE"

LUBRICADORES Y GRASERAS
De todas dimensiones, ofrece
Fundición Libertad
Libertad 53 y 58

Frensas "WITMAN"
Picadoras "CRONLEY"
Segadoras "Mc. CORMICK"
Rastrillos "Mc. CORMICK"
Apresúrese a hacer
:: :: su pedido a :: ::
GRACE y Cía. (Chile) S. A.

CONSECUENCIAS QUE TENDRA LA EXTRAORDINARIA SEQUIA ACTUAL

por ROBERTO OPAZO G.

El año agrícola se presenta en condiciones extremadamente anormales para la región Norte y para la zona de la costa de las provincias de Valparaíso, Santiago y Colchagua, pues las pocas lluvias que han caído hasta ahora han transformado la situación en calamitosa y comparable a la producida en 1863 o la de 1832 del que se recuerda su extraordinaria sequía, sin que se conozcan observaciones meteorolóbicas.

Los terrenos de secano (rulo) que son los más afectados por esta situación anormal, necesitan recibir más de 300 mm. de aguas lluvias espaciadas en dos a cuatro meses, para asegurar la producción de una cosecha aceptable; pero como hasta ahora sólo han caído 40 mm. en Santiago; 1 mm. en La Serena, se comprenderá el por qué de la influencia tan perjudicial de la falta de lluvias.

En días pasados calculábamos en más de 23.000,000 la pérdida ya producida en la agricultura de secano de la región Norte. Esa pérdida es mucho mayor aún y no es raro que se cuadruplique a fines de Verano; pero en todo caso, en esos cálculos no hemos considerado la zona de la costa de la provincia de Colchagua, ni la disminución que se obtendrá en varias ramas de la producción, ni la más importante que puede originarse en los terrenos regados de las zonas afectadas.

Estimamos que el perjuicio principal ya está producido, y que no se salvará la situación con las lluvias tardías, sino que en cambio puede esto contribuir a agravar los perjuicios que ya son inevitables. Supongamos que pronto caiga una lluvia de 15 mm. en la zona afectada; esta proporción es buena en años normales; pero en el actual, queda muy lejos de satisfacer las necesidades inmediatas. Con tal lluvia se provocará el nacimiento de las semillas que existen en los campos de pastoreo y si hasta Octubre no siguen produciéndose lluvias de importancia, esos pastos están perdidos sin que alcancen a madurar o a formar semillas, produciéndose una situación peor aún para el año entrante. De esta manera no se salva la situación, ya que se ha producido a la ganadería, pues antes de veinte días a un mes, los nuevos pastos no estarán en condiciones de ser consumidos por los ganados, que para esa época ya estarán totalmente liquidados.

Veamos la situación de la siembra de cereales: no podemos pensar en hacer siembras tardías y de las que se practicaron, sólo se beneficiarán aquellas que aún resisten a la sequedad. Si no se producen lluvias de importancia y más o menos espaciadas hasta Octubre, tampoco habrá seguridad de llegar a cosechar, y en resumen, podemos establecer que las lluvias tardías serán más perjudiciales que beneficiosas.

Como es muy difícil suponer que en el resto del Invierno puedan producirse lluvias de verdadera importancia, esta situación afectará también a los terrenos regados.

Veamos en qué forma: las reservas de nieves en la cordillera, son menores que los normales y en consecuencia, los ríos disminuyen grandemente sus caudales, lo que afectará a los terrenos regados desde Copiapó hasta el río Maipo inclusive. La disminución puede llegar al cincuenta por ciento en el río Maipo y ser mayor en las provincias del Norte. Basta indicar estos datos para darle la importancia debida a los incalculables perjuicios que pueden producirse.

Tal vez en los ríos Aconcagua y Maipo sea posible aumentar su caudal por medio del empleo de la dinamita para precipitar a las partes bajas, las nieves eternas que nunca se funden a causa de la gran altura a que se encuentran; pero más al Norte, este procedimiento no es de fácil aplicación, pues la cordillera no acumula grandes masas de nieves eternas.

La pérdida puede llegar a más de cien millones de pesos, de los cuales unos cincuenta corresponderían a los terrenos de secano y el resto a los de riego que dejan de producir y a la menor cosecha de los que produzcan.

Como se ve, la situación pasa a ser calamitosa en las localidades afectadas; pero estimamos que no es motivo suficiente para que se provoque una alza considerable en el precio de los artículos de consumo. La producción de trigo en la zona afectada representa una fracción del sobrante que anualmente deja la cosecha del Sur; la disminución en la producción de papas puede ser evitada, aumentando las siembras en las provincias de Colchagua al Sur, e igualmente deberá hacerse con los frejoles y los principales artículos de consumo.

En cambio, la producción de cebada y alfalfa está grandemente afectada, encareciendo su precio por el consumo de las salitreras; escaseará la producción de leche para Santiago y Valparaíso. El precio de la carne dependerá de la importación de ganado del país vecino. Estas situaciones anormales que vemos venir, deben ser estudiadas por los que tienen terrenos en condiciones de producir y a la vez, por el Gobiero, que con tiempo debe arbitrar los medios de disminuir o hacer menos gravoso para el país, las consecuencias de tanto perjuicio.

Si la situación de sequía continúa, en los terrenos de riego que están afectado, sería difícil que puedan sembrar chacras; pero en cambio, podrían sembrar cebada para cosechar en Diciembre, antes de la gran escasez de agua de riego.

Como las esperanzas de lluvias son remotas y todavía no se ha dado principio a la limpia de canales, es indispensable atrasar un poco esta operación y en cambio, dar a los canales el máximum de agua para que puedan regarse los pastos y las siembras efectuadas que están sufriendo por la falta de lluvias. La limpia se haría en un mes más, acumulando grandes masas de trabaajdores para concluirla en el mínimun de tiempo y no agravar las pérdidas por esta causa.

Pero la situación no sólo afecta a la producción. Hay que considerar la situación de los trabajadores agrícolas que sin trabajo ni producción deberán emigrar para no morir de hambre. Bien sabemos las consecuencias de estas emigraciones, pues un buen porcentaje de esa gente no vuelve al terruño que debe abandonar en condiciones tan desastrosas. Pero como la situación es insalvable, será menester preocuparse de darles colocación a ese excedente de población, en la región central, donde podrán aumentarse las superficies cultivadas, siempre que los agricultores dispongan de capitales para ello. El servicio de colocación de trabajadores puede desarrollar una importante labor en este sentido.

Conociendo la situación producida y el temor de la que pueda producirse más adelante, parece llegado el momento de preocuparse de las medidas que deben ponerse en práctica para salvar en parte, la crítica situación.

Alguien ha propuesto la conversión de las deudas hipotecarias como medio de evitar el pago de dividendos que no podrán ser cubiertos. Es una buena idea.

Pero esto no salvará a los arrendatarios que lo pierden todo y deben satisfacer sus cánones de arriendo. Parece oportuno el estudio de medidas propuestas en el país vecino para salvar la crítica situación de la ganadería, la que consistía en una disminución importante de los cánones de arrendamiento. Talvez una disminución prudencial, unida a una ley de moratoria para pagar los cánones insolutos por parcialidades en tres a cinco años, merecería ser estudiada.

Otra medida necesaria será la de no cobrar la contribución de haberes durante uno o dos años en las propiedades afectadas.

Fuera de las indicadas, deberían estudiarse proyectos de ley que permitan al Gobierno ir en ayuda de los agricultores afectados. No se trata de indemnizarles las pérdidas, sino de facilitarles los medios para que vuelvan a trabajar. Los préstamos de semillas, animales de trabajo, y dinero para las labores culturales, son absolutamente necesarios, tal como lo han practicado todos los países que han sido afectados por calamidades de esta especie.

Sabemos que el Estado está en situación económica por demás crítica y no tiene dinero para tal ayuda. Proponemos la emisión de vales del tesoro, tal como se ha hecho para proteger a la industria salitrera, y una organización por medio de las Cajas de Ahorro y del personal de los servicios agrícolas podría dar amplia garantía de que los créditos serían pagados al fin del año agrícola.

La ley de Prenda Agraria, que permitirá tomar créditos sobre las maquinarias y toda clase de elementos de trabajo, vendrá a aliviar la situación para el próximo año agrícola, que es de presumir no ha de ser tan calamitoso como el actual.

El Estado tiene interés en desarrollar y defender la riqueza particular, que es la riqueza nacional y en estas situaciones calamitosas es cuando debe dejarse ver la influencia que desarrolla en defensa de los intereses nacionales.

Tenemos varios meses por delante para estudiar y adoptar las medidas de ayuda que debe prestar el Gobierno; su ejecución no es un imposible porque habiendo sido practicadas con éxito en otros países, no tienen por qué fracasar en el nuestro; pero es necesario proceder cuanto antes para estar preparados para el momento en que se deba [illegible].

No es dudoso que muchas otras medidas, tal vez más acertadas que las indicadas puedan proponerse; me he limitado a indicar tal vez lo más conocido y mi propósito es contribuir con el primer grano de arena, al estudio y resolución de situación tan difícil como la que se presenta a una rica región del país.

R. O. G.

LOGIA N.o 10

Cítase a Ten:. 3.o gr:. para hoy LUNES 28, a las 9 P. M.

Reglamento.

SECRETARIO.

Compro
brillantes, perlas, oro, platino y toda joya de valor. Pago al contado.
DELICIAS 857

JUGO DE UVA
Marambio
PEDIDOS: TELEFONO 2821

ESTOS dientes que tu llamas perlas, los debo a
Kolynos
CREMA DENTAL

PAPAS
SEMILLON CORAHILA
Garantida de los Canales
(CHILOE)
ofrecen para entrega inmediata,
PUESTA EN CARROS SAN ANTONIO
VILLIAMSON y Cía.
SANTIAGO

No deje morirse sus terneros de la
MANCHA
(CARBUNCLO SINTOMATICO)
Y EMPLEE PARA PREVENIRLA, LA
AGRESINA NITTA
QUE PREPARA EL
INSTITUTO BIOLOGICO
DE LA SOCIEDAD NACIONAL DE AGRICULTURA
SAN FRANCISCO 2291 —:— TELEFONO 58 (SAN MIGUEL)
J—12

El Criadero de Arboles de Santa Inés

aprovechando la experiencia adquirida en las diferentes exportaciones de fruta fresca que se han realizado en los últimos años, con creciente éxito a los mercados de Estados Unidos y otros países y habiéndose podido formar concepto preciso de las necesidades del mercado interno ya lo suficientemente importante para asegurar franco éxito y grandes utilidades a los que emprendan plantaciones de variedades de mesa verdaderamente adecuados, ha concretado sus multiplicaciones en grande escala [illegible] aquellas variedades probadamente indicadas a este comercio; así, puede ofrecer a los interesados en emprender este negocio, el de más porvenir en el país.

DURAZNOS De: las mejores clases para el consumo fresco, para la fabricación en conservas y descarozados, de tipo excepción. Con los primeros ha obtenido el Criadero los más altos precios en el extranjero; con los segundos fabrica sus acreditadas conservas; y, por último, sus descarozados han obtenido las más altas recompensas en las Exposiciones Internacionales a que ha concurrido.

[illegible] las [illegible] injertado sobre pie de Moriaggera, traído directamente de Europa, lo que asegura la obtención de plantas fértiles y de rápida producción. Estas variedades son de piel dura, de carne quebradiza de gran porte y sabor exquisito, lo que les hace especialmente adecuadas al comercio por sus especiales condiciones para viajar.

ARBOLES DE ESPINA: En sus Criaderos Santa Inés y El Salto, este último inmediato a Santiago, multiplica en grande escala las variedades de naranjos de California, Golden Nugge, Navel, Navalencia, Thompson, Improvee Navel que ha traído directamente de California y productoras de frutos absolutamente sobresalientes como clases, tamaño y producción.

En materia de limones, sus variedades Eureka, Lisboa y Villa Franca, de frutos sin pepas, como los naranjos ya mencionados y de clase sobresaliente, son absolutamente inmejorables. Su gran producción durante todo el año y la calidad de sus frutos aseguran las más grandes utilidades, las que el Criadero puede acreditar con el testimonio de innumerables clientes que han emprendido plantaciones con el más franco éxito.

Dispone, asimismo, de toda clase de árboles de espina, como Limoneros, Pomelos, Toronjos, etc., en todas las variedades, aún las más escasas.

Todas sus injertaciones las hace sobre pie de Citrus Triptira y naranjos amargos, lo que asegura a los árboles larga y firme vida y gran resistencia a las heladas.

El Criadero invita a los interesados en estas plantaciones a visitar sus planteles de El Salto, donde podrán apreciar las variedades ofrecidas, en plena producción. Su Agencia Geeral tendrá el mayor agrado en atenderlos y facilitarles su visita.

MANZANOS: Las variedades inatacables por el pulgón lanígero y presta prolija atención a aquellas especialmente adecuadas a la exportación. Ofrece, asimismo, la variedad Delicious traída directamente al país. Todas sus injertaciones son sobre pie europeo. A todo comprador de más de 100 plantas de manzanos de variedades atacables por el pulgón lanígero, el Criadero le obsequiará una colonia de Aphelinus, lo bastante para terminar con el pulgón, por abundante que sea.

PERALES: Conocedor de la importancia enorme que tiene esta fruta en la exportación y en el consumo interno, que ya puede apreciar las obtenciones de los últimos años, ha practicado el más prolijo estudio de selección, concretándose a multiplicar en grande escala variedades absolutamente sobresaliente, cuyo éxito en el mercado exterior o interior han superado todas las expectativas.

EL CRIADERO ATENDERA CON EL MAYOR AGRADO TODAS LAS CONSULTAS QUE QUIERAN FORMULARSELE SOBRE EL PARTICULAR, PARA LO QUE LOS INTERESADOS PUEDEN DIRIGIRSE A SU ADMINISTRADOR, NOS, O A SU SECRETARIO GENERAL

SEÑOR ELADIO VICUÑA ::: HUERFANOS 1157 ::: CASILLA 1417 ::: SANTIAGO

MEDICINA VETERINARIA

LA SARNA EN LAS OVEJAS

La "tiña", o sarna de los lanares, es una enfermedad que causa muchas pérdidas a la ganadería, por la depreciación de las lanas, el enflaquecimiento y hasta la pérdida de los animales.

Es causada por parásitos animales, los acaros (sarcoptes, psoroptes, dermatocoptes, demodex, etc.)

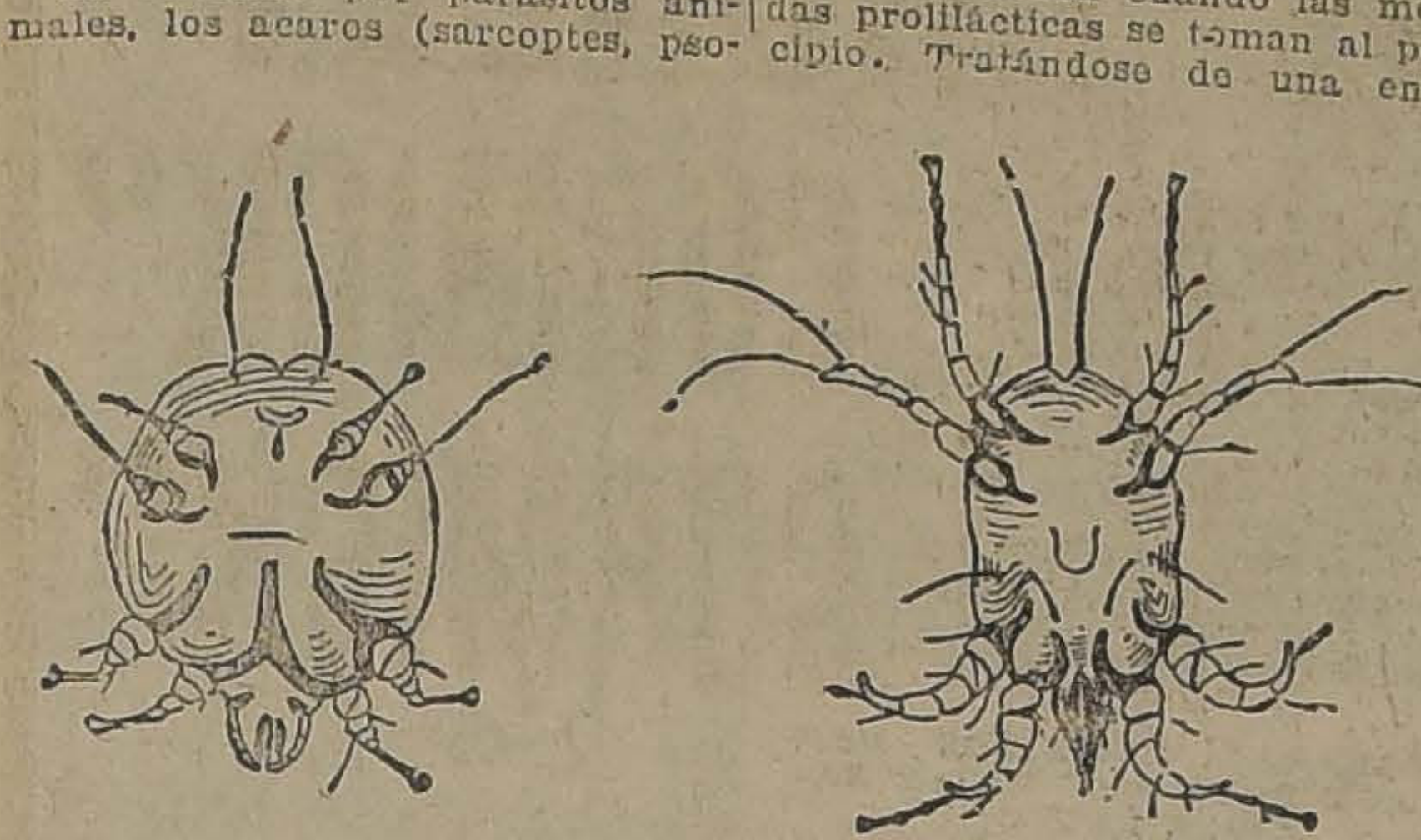

MICROBIOS DE LA SARNA

Estos parásitos, según su clase, son de diferentes tamaños y viven unos en la superficie de la piel y otros bajo la epidermis.

La hembra pone por lo general de 15 a 20 huevos, los cuales dan lugar primero a la larva que después se transforma en ninfa, en cuya metaforsis se desarrollan los órganos genitales, estableciéndose el sexo; este desarrollo demora quince días, al cabo de cuyo tiempo quedan aptos para la reproducción. El número de hembras es siempre mucho mayor al de los machos.

Síntomas: Al principio la enfermedad está oculta por el vellón y el enfermo contamina a los otros carneros del rebaño. El contagio se verifica por contacto directo, o indirecto por el terreno, murallas, palos, etc., contaminados por los enfermos. Favorece este modo de infección, cierta resistencia de los parásitos, para vivir cerca de un mes fuera de su huésped.

Lo primero que se observa es una picazón intensa, que aumenta en las noches cuando los animales están en el corral. Lo mismo ocurre con el calor, especialmente si los enfermos son obligados a marchar de un punto a otro.

Debido a la acción destructora de los parásitos que enferma la piel, y los continuos roces, cae la lana, la piel, se engruesa, se arruga, se cubre de costras; y más tarde aparecen grietas, hasta heridas.

Abandonada a sí misma la afección puede determinar la muerte, sobre todo en animales débiles.

Cuidados: Los mayores beneficios se obtienen cuando las medidas profilácticas se toman al principio. Tratándose de una enfermedad, muy contagiosa, se impone el aislamiento de los enfermos, los cuales serán tratados, con los métodos que más adelante se indican. Si es posible, se dará un baño a toda la majada para evitar el desarrollo de la enfermedad, en los ejemplares que puedan tenerla en incubación. Si se trata de un lote reducido se empezará el tratamiento por un baño de agua jabonosa, en la proporción de uno a dos kilos por cien litros de agua; al día siguiente se dará el baño antisárnico.

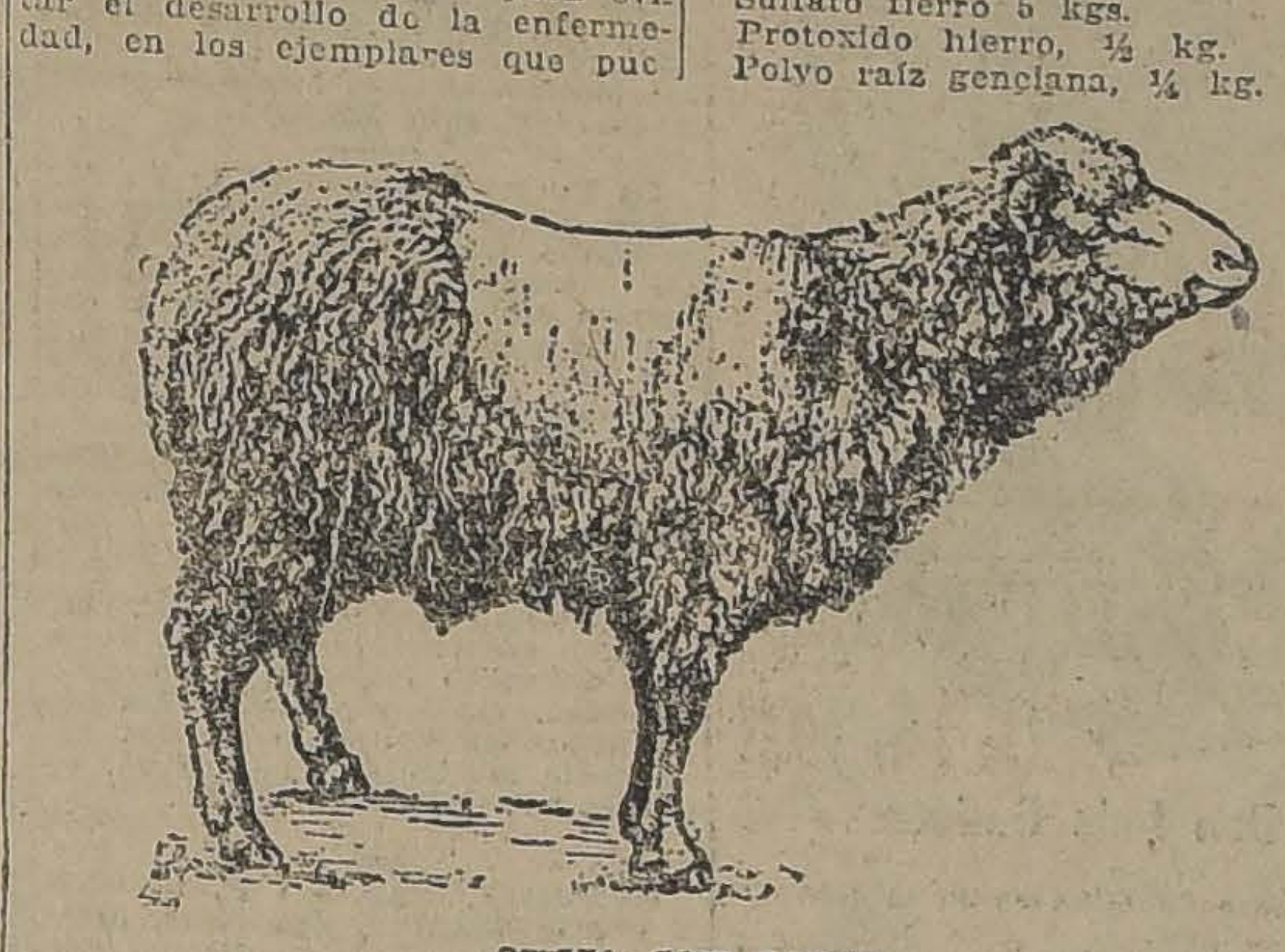

OVEJA CON SARNA

Antisárnicos: Muchos son los productos que se ofrecen en el mercado para combatir la sarna; la mayoría de éstos son buenos, si se siguen fielmente las instrucciones dadas por los fabricantes.

Ultimamente los preparados cresilados, son los de mayor uso, debido a que no son venenosos, no dañan la lana, se preparan los baños fácilmente y su precio es siempre equitativo.

Uno de los más conocidos en el mereacdo, es el producto nacional Naphtocarbol, que se usa por lo general en la proporción de 1 por 60 a 70 litros, de agua. Hay que tener la precaución de poner primero el flúrido y después el agua, agitando bien para que la mezcla sea homogénea.

Es indispensable que los animales permanezcan en el baño, mínimo un minuto. Hay que considerar que los antisárnicos, matan solamente los parásitos y que su acción es nula sobre los huevos y por lo tanto hay que dar varios baños con intervalo de 8 a 12 días. En piños muy infectados, es de rigor, tres baños, como mínimum.

Finalmente doy dos fórmulas de antisárnicos, consignados como buenos, desde hace muchos años:

Fórmula de la Escuela Alfort:
Acido arsenioso, 1 kg.
Sulfato fierro 5 kgs.
Protoxido hierro, ½ kg.
Polvo raíz genciana, ¼ kg.
Agua, 100 litros.
Para cien carneros.

Fórmula Trasbot:
Acido arsenioso, 1 kg.
Sulfato zinc, 5 kgs.
Aloes, ½ kg.
Agua, 1,000.

Dr. S. H.

CONSULTORIO VETERINARIO DE "LA NACION"

SEÑOR VETERINARIO SCHMIDT

Le ruego no desatender la consulta que me permito hacerle.

El año pasado una familia amiga nos regaló un gato fino, que es hoy día muy regalón, pero es el caso que nos origina continuas molestias, porque se va al tejado y se ha puesto muy sucio.

El animal tiene más o menos tres años y yo desearía hacerlo operar, pero me dicen que se mueren a esta edad.

¿Es efectivo? Los doctores veterinarios practican la operación?

Pidiéndole disculpas por la molestia, lo saluda su Atto. y S. S.—Michimalongo.— Santiago.

Respuesta: La operación de castración, se puede practicar en cualquier edad y no ofrece la mayor parte de las veces ningún peligro cuando es hecha por un profesional.

Santiago, 23 de Julio de 1924.—Señor doctor L. Schmidt Herman.—Presente.

Estimado señor:

Mucho el agradecería si tuviera la bondad de indicarme un tratamiento eficaz para el arestín de los perros, pues hace más o menos diez días le ha aparecido a un perro que estimo mucho, y espero sanarlo con los remedios de su acertada indicación.

Agradeciéndole de antemano, se suscribe de Ud. Atto. S. S.—F. Arestiniento.

P. D.—Tenga la bondad de contestarme por medio del consultorio médico veterinario de "La Nación" que Ud. dirige tan acertadamente.

Respuesta: Ya varias veces he dado tratamiento para esta enfermedad. Bañar los animales en una solución de una cucharada de Naphto Carbol, una cucharada por cada litro de agua. Las partes más enfermas se friccionan con el específico Antisórico, de venta en La Hacienda, Pasaje Balmaceda número 6.

15 de Julio 1924.—Señor Veterinario de "La Nación":

Tengo un gatito persa de año y medio y parece que peleando con otros gatos lo han rasguñado o mordido al lado del hocico en el pescuezo. Tiene dos heridas una de las cuales es más grande de la cual le brota pus y tiene un olor insoportable. Parece que debido al rasguño o mordisco le han roto el cuero porque se le ve la carne viva. Le hemos lavado con chinosol, permanganato y le hemos puesto yodo y ahora último le estamos lavando con sublimado y después se le pone yodo y ya hace 15 días y está lo mismo, la herida no se le cierra y siempre le brota pus y tiene mal olor.

Quedaré muy reconocida de su bondad si se sirve indicarme un remedio.

Anticipándole mis agradecimientos, saluda a usted muy atentamente.—O. de P.

Respuesta: Con una jeringa lavar bien las canales, con soluciones de agua oxigenada, una cucharada para dos de agua cocida. En seguida aplicar polvos de Dermatol mezclado con naftalina, partes iguales.

DOCTOR L. SCHMIDT HERMAN,
Médico veterinario.
San Antonio 457, Teléfono 3649.

MEDOL
EL MEJOR ELIXIR
MC KARD
DENTIFRICO DEL MUNDO
CURA TODA AFECCION BUCAL
BLANQUEA Y CONSERVA LOS DIENTES
BOTICAS Y PERFUMERIAS
DAUBE & Cía.

APROVECHAR! . . .

Remítanos hoy mismo sesenta centavos y nosotros le enviaremos una cartulina con un juego completo de los que publica "La Nación" los Domingos.

27 DE JULIO DE 1924

OBSERVACIONES METEOROLOGICAS LOCALES

EL SABADO SE PRODUJO UNA GRAN NEVADA EN LAS PROVINCIAS DE VALDIVIA, LLANQUIHUE Y CHILOE. — REGIMEN ANTICICLONICO Y FRIOS INTENSOS. — EXACTITUD DE NUESTROS PRONOSTICOS.. — LA COLD WAVE. — FUERTES GRANIZADAS. — EL TIEMPO EN LA REPUBLICA ARGENTINA.

PRESION ATMOSFERICA. — El régimen isobárico general del Continente se ha visto notablemente modificado en las últimas cuarenta y ocho horas, a consecuencia del alza general de la presión atmosférica.

En la región Sur de nuestro país se ha establecido un importante régimen anticiclónico, con máximum barométrico de 774 milímetros (1037 milibarias), en la provincia de Valdivia. Hacia el Norte y el Sur, la presión decrece rápidamente.

En la República Argentina existe otro máximum barométrico secundario en Mendoza de 773 milímetros (1030 milibarias).

VIENTOS. — El régimen de vientos ha sido bastante regular, divergendo las corrientes aéreas, de los centros de alta presión antes mencionados. En las provincias de la Zona Central de nuestro país soplaron los vientos helados del Sur; con regular intensidad. En cambio, desde Llanquihue a Magallanes, predominaron los vientos de la componente Norte, exceptuando Isla Huafo, donde sopló Sur-Oeste fuerte.

En la República Argentina y Uruguay, predominan los vientos generales del Oeste y Sur-Oeste, con regular intensidad.

En Bolivia soplan fuertes vientos del Sur-Este entre Sucre y La Paz.

TEMPERATURA. — El régimen isotérmico se ha visto profundamente modificado en las últimas cuarenta y ocho horas a causa de las grandes nevadas producidas en la región Sur y el régimen de alta presión atmosférica.

Entre las provincias de Malleco y Llanquihue, y el territorio del Neuquén en la República Argentina; la irradiación nocturna fué intensísima, habiéndose formado por esta causa una gran onda fría (COLD WAVE), que se ha propagado gradualmente, afectando un área de centenares de kilómetros. En las últimas horas del día de ayer, el frío intenso invadía todo el Valle Central, hasta Santiago, y la temperatura caía rápidamente bajo cero grado.

La mínima se registró en Las Lajas (Argentina) con 5 grados bajo cero.

NEBULOSIDAD. — La nebulosidad ha disminuido considerablemente en el día de ayer; amaneció con nublados parciales en Coquimbo, Aconcagua, Santiago, Linares, Nuble, Malleco y otros puntos de la región Sur. En el resto estuvo despejado.

En la República Argentina estuvo nublado en Salta, Rioja, Mendoza, Córdoba, San Luis, Buenos Aires, Bahía Blanca, Río Negro, Bariloche y Puerto Madrym.

En Uruguay estuvo semi nublado, en Montevideo y Puerto del Este.

En Paraguay, estuvo nublado en Concepción.

En Bolivia, hubo neblina en Sucre.

Del Brasil, no hay datos.

HIDROMETEOROS. — Una gran NEVADA se produjo el Sábado en las provincias del Sur del país, afectando principalmente las provincias de Valdivia, Llanquihue y Chiloé. En Malleco nevó en la Cordillera de Nahuelbuta; en Cautín hubo fuertes granizadas; en Valdivia, nevó en la mañana, especialmente en Río Bueno y en Llanquihue y Chiloé, donde la intensidad del fenómeno fué mayor; la capa de nieve alcanzó apreciable espesor. En Isla Huafo ha habido grandes granizadas.

En todo el Valle Central se han producido heladas muy intensas.

ELECTROMETEOROS. — Se registran intensas descargas estáticas y ruidos crepitantes.

ANUNCIOS METEOROLOGICOS

Fríos intensos; la onda fría (Cold Wave) seguirá afectando una considerable extensión de nuestro país y de la República Argentina

Nuevamente nuestros pronósticos se vieron plenamente confirmados en el día de ayer.

Existe un importante régimen anticiclónico en la región Sur de nuestro país, cuya influencia será bastante definida sobre el estado atmosférico; pero de corta duración.

El tiempo se caracterizará como sigue:

a) Buen tiempo en sus caracteres generales, nublados parciales y escasos.

b) Fríos intensos en todo el Valle Central.

c. Grandes heladas.

d) Vientos dominantes del Sur.

A partir del día de hoy, la presión atmosférica principiará a bajar en toda la extensión de nuestro territorio, bajo la influencia de una nueva depresión ciclónica que se aproxima.

Esta depresión, producirá en los próximos días perturbaciones atmosféricas generales, y posiblemente acarreará, las primeras lluvias de importancia en la Zona Central y fuertes temporales de agua y viento en el Sur.

ANUNCIOS PARA LA ZONA NORTE

A mediados de la presente semana se desarrollarán importantes perturbaciones atmosféricas en Coquimbo.

Por el momento, habrá buen tiempo general, nublados escasos y temperatura bastante fría.

ANUNCIOS PARA LA ZONA CENTRA

Buen tiempo general en la Zona Central.

Fríos intensos.

Las mínimas descenderán bajo cero; en la tarde la temperatura será más moderada.

Grandes heladas en todo el Valle Central.

Vientos dominantes del Sur.

Esta bonanza no será de larga duración.

A partir de hoy, el barómetro principiará a bajar.

ANUNCIOS PARA LA ZONA SUR

La (Onda Fría (Cold Wave) afecta totalmente la región Sur del país, llegando a su apogeo en el día de hoy. El frío será intensísimo y la temperatura descenderá en casi todos los puntos bajo cero grado, amaneciendo el suelo cubierto de una gruesa capa de hielo, que persistirá durante gran parte del día.

Este régimen atmosférico no será de larga duración.

Posiblemente dentro del plazo de cuarenta y ocho horas, a mediados de la semana, se desarrollarán importantes perturbaciones atmosféricas y fuertes temporales de agua y viento.

ANUNCIOS PARA LA COSTA

El estado atmosférico general del litoral será más o menos análogo al anunciado para las Zonas respectivas, encontrándose bajo la influencia del régimen anti-ciclónico durante el día de hoy, pero con posibilidades de perturbaciones generales con mal tiempo a mediados de la semana.

Habrá gruesa marejada desde Punta Tumbes al Sur.

MAREAS: Pleamar en Valparaíso a las 7 h. 42 m. y a las 20 h. 4 m.

NOTA. — Estos anuncios se transmiten por radiotelefonía a todo el país.

SERVICIO METEOROLOGICO DE "LA NACION"

LOS AGUACEROS

por JULIO BUSTOS NAVARRETE.

LOS GRANDES TEMPORALES DE LA REGION SUR. — LOS CAMBIOS ATMOSFERICOS DE LA SEMANA PASADA. — EN PLENO VERANO... — EL CAMBIO DE TIEMPO DEL SABADO. — EN EL NUEVO REGIMEN

Los cambios atmosféricos, como la política, han llevado en los últimos días una marcha confusa y desordenada, y de la cual es bastante difícil formarse una idea clara y precisa al respecto.

En el Sur, los grandes aguaceros han producido inundaciones y perjuicios de consideración; en el Norte, la sequía ha asumido caracteres desastrosos; pero hay otra pequeña zona intermediaria que oscila entre ambos estremos, no presentando sin embargo, los caracteres de una ni de otra. Es lo que llamaríamos en política, una "zona electrolítica"...

Pero tal estado de cosas no podía continuar.

Nimbus; precursores de la lluvia

Esta posición ficticia vino a ser profundamente modificada a fines de la semana pasada y en la actualidad, nos encontramos bajo la acción de un "nuevo régimen" atmosférico.

Los aguaceros en la región Sur de nuestro país han sido los más prolongados y copiosos que se registran desde muchos años a esta parte.

Las depresiones atmosféricas, y que las ha habido de muy grandes proporciones, se han descargado generalmente en lluvias torrenciales en las provincias de Cautín, Valdivia, Llanquihue y Chiloé. Las trayectorias de casi todas estas depresiones, han pasado con relativa frecuencia al Sur de los cuarenta y cinco grados de latitud, atravesando el Continente, hacia el Oriente, por la región de Magallanes.

Por esta causa, los malos tiempos, hasta hace poco, se habían circunscrito solamente a las provincias del Sur del país y no habían afectado la región Central.

Las lluvias en la región de Valdivia han sido tan persistentes, que en el mes de Junio pasado, se registraron veintinueve días de lluvia sobre uno de buen tiempo...

¡Qué manera de llover!

Pero es en la región Austral; en la Isla Huafo, Cabo Raper, Evangelista y Magallanes, donde los fenómenos atmosféricos se desarrollan en su más imponente amplitud. La fuerza del viento, en las depresiones del Oeste, que han cruzado el Océano sin ningún obstáculo que se interponga en su paso, toma caracteres extraordinarios y que puede llegar a los límites de lo increíble.

A menudo, el radiograma de Isla Huafo, anuncia lacónicamente:

—"Rafael Diez, mar arbolada".

Y ya sabemos lo que esto significa; viento del Noroeste con una velocidad "media" de mil doscientos metros por minuto. Entiéndase bien, "velocidad media", pues las ráfagas huracanadas pueden llevar en la práctica una velocidad tres veces mayor... Tres mil seiscientos metros por minuto.

Indudablemente, que estas cifras asustan el oído, pero nada dicen a la razón, en nuestro sentido práctico de apreciar las cosas. Es casi lo mismo que sucede en la Astronomía, cuando decimos que la estrella Alfa del Centauro, la más próxima a la Tierra", se encuentra a una distancia equivalente a más de tres "años de luz". Y en seguida se nos agrega: "y hay que tener en cuenta que la luz recorre cerca de trescientos mil kilómetros por segundo"... Este, naturalmente, tiene una importancia prática muy escasa para nosotros, pero en cambio si nos dicen que un vientecito, de aquellos que se usan en Isla Huafo, nos podría volar como una hoja seca, es asunto que no podría dejar de interesarnos.

Bástenos saber que con semejante velocidad, la presión del viento sobre un metro cuadrado de superficie, se eleva a cerca de 1,200 kilógramos...

En Santiago, un vientecito regular de unos quinientos metros por minuto, ya se le considera como un temporal deshecho y produce una catástrofe; bota en primer lugar todas las hojas secas de los árboles y también los postes telefónicos, y si sigue un ratito más, derriba un Ministerio...

En el mar, indudablemente, que la cosa es más seria. La gran conmoción que produce en el interior del Océano el paso de la depresión ciclónica, provoca un fuerte oleaje que repercute en nuestras costas, y que puede traducirse en mar montañosa y arbolada en las estaciones extremas, con grave peligro para la navegación.

En el curso de la semana pasada se han desarrollado importantes cambios atmosféricos, que han venido a modificar fundamentalmente el estado del tiempo en la Zona Central.

La semana se inició con días de espléndido buen tiempo. Fué un corto Verano dentro del mes de Julio, durante el cual la temperatura se elevó considerablemente en el Valle Central, registrándose a menudo máximas en Santiago que exedieron de veinticinco grados centígrados a la sombra..

En el Sur, en cambio, en aquellos días, llovía incesantemente.

A mediados de la semana, allá entre el Miércoles y Jueves, las observaciones barométricas y radiogonométricas permitieron descubrir la aproximación de una gran depresión ciclónica por el Oeste. La trayectoria de esta depresión, desde un comienzo, se presente oblicua al Continente, ligeramente inclinada hacia el Sur, pero en todo caso la perturbación atmosférica debía afectar una coonsiderable extensión de la Zona Central debido al radio considerable que presentaba el régimen ciclónico.

En su trayectoria, la depresión atmosférica, pasó por la región austral del continente, y hubo un momento, el día 25, en que un mismo régimen ciclónico afectaba una considerable extensión de nuestro país y de la República Argentina, desde las costas del Pacífico a las del Atlántico.

El paso de este gran ciclón vino a modificar fundamentalmente el régimen isobárico general del continente, haciendo desaparecer el área de altas presiones que se había establecido, desde hacía largo tiempo, en la parte central de la República Argentina. Fué así como aquel día, después de mucho tiempo de calma relativa, se desarrollaron grandes temporales en Bahía Blanca, Río Negro y Neuquén, lloviendo en abundancia en todas las regiones del Sur.

En nuestro país, el "cambio de régimen" atmosférico se inició ayuel mismo día (Viernes) en las provincias del Sur, con un gran temporal de agua y viento del Oeste. Al día siguiente, Sábado, el cambio de tiempo se propagó rápidamente hacia el Norte, afectando toda la Zona Central, inclusо la región de Santiago y Aconcagua, con lluvias, lloviznas y descenso de la temperatura.

Esta vez no hubo rogativas.

La sequía, prácticamente podía darse por terminada, pues desde aquel día nos encontrábamos bajo un régimen atmosférico enteramente diferente y propenso al desarrollo de importantes perturbaciones atmosféricas que luego podrían dar margen a la producción de los primeros aguaceros de importancia en las provincias de la Zona Central.

J. B. N.

Observatorio de El Salto, a 27 de Julio de 1924.

LOS ANUNCIOS DE "EL CORREO DE VALDIVIA"

Con fecha 8 de Julio, se publicaron en el "Correo de Valdivia" los anuncios especiales para la región Sur del país, y en los cuales se indicaba la segunda quincena de Julio sería muy lluviosa, precisándose además las fechas del 19 y 25 como posibles para la producción de grandes temporales en aquella región.

Estos anuncios han tenido el éxito más halagador, y no hemos querido dejar pasar en silencio su producción.

En efecto, el día 19 del presente se desencadenó un recio temporal de lluvia y viento en las provincias del Sur del país; los fuertes vientos del Norte produjeron perjuicios considerables y hubo inundaciones y creces en todos los ríos de la región.

Después, el día 25, un nuevo temporal, de mayores proporciones aún que el anterior vino a confirmar plenametne nuestro anuncio. Llovió torrencialmente, y en Valdivia, se desarrollaron violentas tempestades eléctricas, sucediéndose a cortos intervalos los relámpagos y los truenos con ruido ensordecedor.

Estos notables aciertos de previsión meteorológica han sido muy comentados, especialmente por los agricultores del Sur.

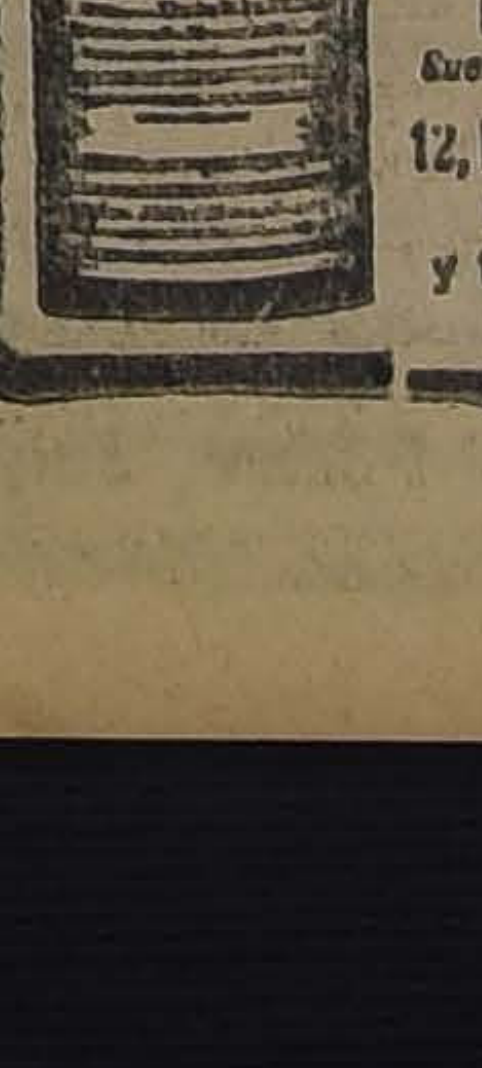

CURACION de todas las
ENFERMEDADES
del ESTOMAGO
Embarazo gástrico, Dispepsias
Gastro-Enteritis, Vómitos.
ELIXIR
EUPEPTICO
TISY
DIGESTIVO COMPLETO
SABOR AGRADABLE
CONSERVASE
INDEFINIDAMENTE
VAUDIN & GUILLAUMIN
Sucres. de BAUDON
12, Rue Charles V, 12
PARIS
y todas buenas
Farmacias

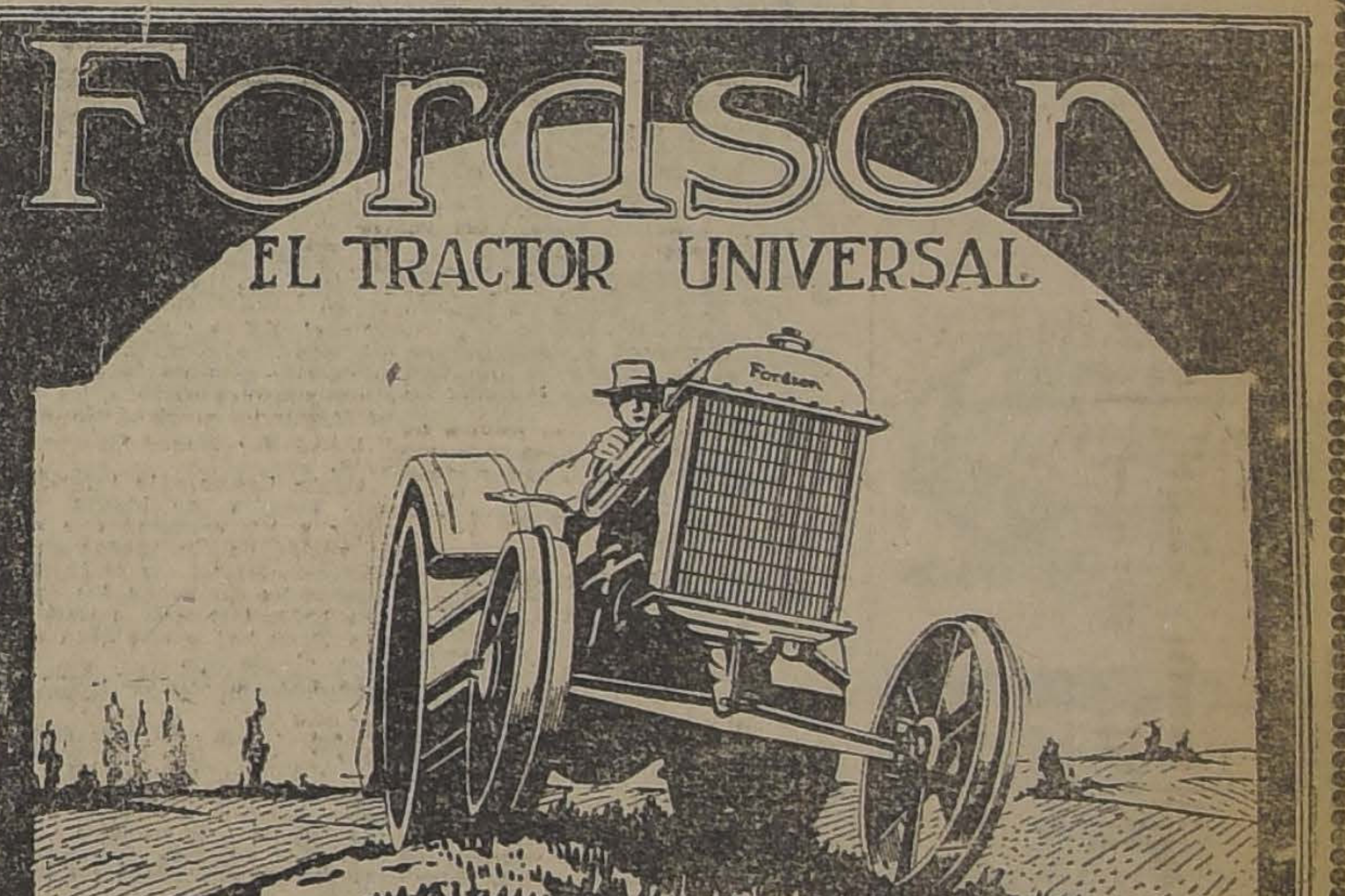

En el Fundo el TRACTOR FORDSON

tiene su aplicación en todos los terrenos. En el potrero plano como en el lomaje desarrolla el mismo sorprendente trabajo que moderniza y facilita sus faenas, significándole ésto mayores utilidades, ahorro de tiempo y menores preocupaciones.

Y no olvide que el Tractor Fordson no necesita potreros para pastoreo, que sólo consume cuando trabaja, y que el número de aplicaciones que le puede dar, abarca todos los trabajos agrícolas.

SIGA EL EJEMPLO DE MAS DE SEISCIENTOS DUEÑOS SATISFECHOS DEL FORDSON, que nosotros con nuestro bien organizado y competente servicio mecánico estamos siempre a su disposición.

PIDA UNA DEMOSTRACION SIN COMPROMISO Y SE CONVENCERA.

Precios sobre carro en Santiago:

Sin Guardabarros, $7,600 Con Guardabarros, $8,000

Nuestros Agentes dan facilidades de pago.

Ford Motor Company
SUCURSAL SANTIAGO

Carta abierta de los radicales de Talagante a don Pablo Ramírez

"Talagante, 27 de Julio de 1924. — Señor don Pablo Ramírez R. — Santiago. — Muy señor nuestro:

Sentimos que nuestro telegrama, obra exclusiva nuestra, lo haya mortificado tanto.

Al dirigirlo, no sólo hemos tomado en cuenta su actuación, sino las generales del Partido Radical, por que es la verdad que los rencores o pretensiones personales de debieran de ser óbices para presentarnos divididos ante la opinión del país, y, que, nuestros enemigos se aprovecharán sacando ventajas de estas pequeñas incidencias, para nuestro perjuicio.

Creemos con sinceridad que la Alianza Liberal y más los radicales, le debemos gran parte de nuestra situación a S. E. el Presidente de la República y que casos aislados no le restan ante nosotros el apoyo y gratitud que le debemos; y si nos permite parodiarlo podremos decirle:

"La critique est aisé, l'art est difficile"...

Permítanos, señor, creernos capacitados para pensar por cuenta propia, ya que no sólo es obra exclusiva de ilustrados parlamentarios, sino también de estos pequeños pueblos, que son los que más sienten estos extravíos políticos, dar su opinión franca y sincera sobre la cosa pública, por más que usted no nos crea capacitados.

De usted Atentos y seguros ser- De Ud. Attos. y Ss. Ss. — **E. L. Gillet**, Presidente de la Asamblea Radical — **Julio Pérez C.** — **A. Chacón C.** — **P. 2.o Quiroz** — **S. Salas J.** — **A. Claverió** — **Recaredo Hernández C.** — **Juan Alvarez R.** — **Enrique Herrera**".

Exportación del trigo

Se ha enviado a la representación parlamentaria democrática, por Santiago, la siguiente comunicación, relacionada con la exportación del trigo:

"La Agrupación Demócrata de Santiago, reunida en sesión ordinaria el Viernes 25 del presente, a indicación del señor Director don Carlos Valladares, quien hizo una luminosa exposición sobre el alza desmedida que están experimentando los artículos de primera necesidad, acordó dirigirse a la representación parlamentaria por Santiago, para solicitar del Gobierno, los datos respectivos sobre la exportación de cereales, entre los cuales, está en primer lugar el trigo.

Por la exposición hecha por el señor Valladares, pudo la Asamblea imponerse del enorme negociado que significa el acaparamiento del trigo, originando una alza tan enorme que será imposible que el pueblo pueda soportarla. Los acaparadores de este artículo de primera y elemental necesidad, lo están enviando al extranjero, obteniendo con ésto pingües utilidades, cosechadas a costa del estómago de la clase trabajadora, hecho que parece no importarles en absoluto.

Como una regla de buen Gobierno aconseja velar no solamente por la buena alimentación, de los habitantes, se hace necesario, que se ponga mano de hierro contra abusos que hacen más crítica la situación económica del país, y que pueden producir perturbaciones de dolorosas consecuencias.

Por estas consideraciones, la Asamblea Demócrata solicita de su representación parlamentaria, interrogue al Gobierno sobre los siguientes puntos:

1.o ¿Cuánto trigo se ha producido en el país en la última cosecha?

2.o ¿Cuánto trigo se ha exportado en el presente año?

3.o ¿Cuál es el cálculo de la capacidad productora del país, en este cereal?

4.o ¿Qué medidas ha tomado el Gobierno, para impedir la exportación?

Esperando la Agrupación, sean atendidas estas peticiones, somos de usted muy Attos. y S. correligionarios. — **Demócrito Silva**, Presidente. — **Juan Aravena**, Secretario. — **Luis A. Mardones**, Secretario".

En la elección de Llanquihue triunfaron los Sres, Luis Gutiérrez, conservador y Alfredo Duhalde, radical

SEGUN LOS RESULTADOS OFICIALES, AMBOS HAN OBTENIDO MAS DE 1,000 VOTOS SOBRE LOS CANDIDATOS LIBERAL Y DEMOCRATA

LOS REPRESENTANTES DE LOS SEÑORES RAMIREZ FRIAS Y CARDENAS PRESENTAN RECLAMACIONES FUNDADAS EN EL COHECHO Y EN IRREGULARIDADES COMETIDAS EN PUERTO VARAS

(Informaciones de nuestro enviado Especial, por telégrafo)

Ayer se efectuó en la agrupación de Llanquihue y Carelmapu la elección de diputados. Según las informaciones oficiales y de nuestros corresponsales, han triunfado por una gran mayoría que sube de mil votos los señores Luis Gutiérrez, conservador, y Alfredo Duhalde, radical.

Los representantes de los candidatos derrotados, señores Ramírez Frías, liberal, y Cárdenas, demócrata, han presentado reclamaciones por haberse ejercitado el cohecho en todo el departamento, por negarse la entrada al recinto de las mesas de Puerto Varas a los electores liberales, por violencia de la policía comunal de Puerto Varas y por algunas otros irregularidades de procedimiento.

TELEGRAMAS CAMBIADOS ENTRE DON PEDRO AGUIRRE CERDA Y EL DELEGADO DE LA MESA DEL PARTIDO, SENADOR DON PEDRO DEL REAL

PUERTO MONTT, 26. — Señor Pedro Aguirre Cerda.— Moneda.— Ha sido imposible el arreglo; los radicales y muchos liberales se niegan en forma terminante a abandonar al señor Duhalde. Haga Ud. tentativas dirigiéndose a Pedro Duhalde, en esta ciudad. Saludos.— (Fdo.) **Real**.

SANTIAGO, 26.—Alfredo Duhalde.— Puerto Montt.— En este momento, en que el Ministerio representa a los liberales estimo indispensable por la armonía de la situación política, que usted sacrifique su candidatura. Sería la única forma de mantener la Alianza y de cumplir al país las promesas radicales. Atentos saludos. (Fdo.) **Pedro Aguirre Cerda**.

PUERTO MONTT, 27. — Señor Pedro Aguirre Cerda.— Moneda. — Fueron inútiles las súplicas y amenazas. Desautoricé la candidatura del señor Duhalde, pero la agrupación entera, sin exceptuar a los liberales, la impusieron. Atentos saludos. (Fdo). **Del Real**.

LOS RESULTADOS OFICIALES

El Ministro del Interior, don Pedro Aguirre Cerda, recibió anoche el siguiente telegrama:

Ministro del Interior.— Santiago.— Tengo la satisfacción de informar que la elección de diputados se ha desarrollado con absoluta tranquilidad. No he recibido el menor reclamo ni la más pequeña queja. Los resultados generales son: Luis Gutiérrez Alliende, 2,130 votos; Alfredo Duhalde Vásquez, 1,437 votos; Nolasco Cárdenas, 474 votos y Tomás Ramírez Frías, 224 votos.

Sólo en este momento se reciben los últimos datos oficiales que son los del presente telegrama.—(Fdo.) **Lorca Pristo**, Intendente.

DEL PRESIDENTE DE LA COMISION PARLAMENTARIA AL PRESIDENTE DE LA CAMARA

PUERTO MONTT, 27. — Señor Gustavo Silva Campo.— La elección fué completamente tranquila y tuvo el siguiente resultado: Por don Luis Gutiérrez, 2,110 votos; por don Alfredo Duhalde, 1,410 votos; por don Nolasco Cárdenas, 508 votos y por don Tomás Ramírez Frías, 146 votos. Acepte usted respetuosas felicitaciones por el éxito obtenido y por el civismo manifestado en esta ocasión por el pueblo y autoridades de Llanquihue y Carelmapu.— (Fdo.) **Eulogio Rojas Meyr.**

LAS PRIMERAS NOTICIAS DE LA ELECCION

PUERTO MONTT, 27. (5 P. M.) —"La Nación".— La elección ha sido tranquila.

Don Alfredo Duhalde

Don Luis Gutiérrez

Los resultados casi seguros parecen ser: Gutiérrez, 2,120; Duhalde, 1,420; Cárdenas, 456 y Ramírez 236 votos.

Los presidentes liberal y demócrata reclamarán contra el cohecho y también por no haber funcionado una mesa.—**Enviado Especial.**

LOS RESULTADOS DE LA ELECCION

PUERTO MONTT, 27. —8.30 P. M. —"La Nación". —Los resultados parciales de la elección han sido los siguientes:

Puerto Montt. —Gutiérrez, 537; Duhalde, 704; Cárdenas, 202 y Ramírez, 138.

Puerto Varas. —Gutiérrez, 1,299; Duhalde, 317; Cárdenas, 54 y Ramírez, 8.

Octay. —Gutiérrez, 284; Duhalde, 388; Cárdenas, 18 y Ramírez, 62.

Calbuco. —Gutiérrez, 10; Duhalde, 18; Cárdenas, 0 y Ramírez, 6. —**(Enviado Especial).**

LA ELECCION EN HUALAIHUE

CALBUCO, 27. —4 P. M. —"La Nación". —Se efectuó la elección en la mesa de Hualaihue con toda tranquilidad.

Debido al mal tiempo reinante en los últimos días concurrieron muy pocos electores.

El escrutinio ha dado el siguiente resultado: Duhalde, 28 votos; Gutiérrez, 10; Ramírez Frías, 6 votos. El delegado de gobierno mayor Martínez dió amplias garantías. —**(Corresponsal).**

LOS CANDIDATOS LIBERAL Y DEMOCRATA RECLAMAN CONTRA EL COHECHO

PUERTO MONTT, 27. — "La Nación". — Los representantes de los candidatos liberal y demócrata, señores Tomás Ramírez Frías y Nolasco Cárdenas, respectivamente, han hecho presentaciones por cohecho de parte de los señores Duhalde y Gutiérrez. —**(Enviado Especial).**

HOY REGRESA LA COMISION PARLAMENTARIA

PUERTO MONTT, 27. — "La Nación". —La comisión de parlamentarios que vino a presidir la elección partirá en el tren de 8 A. M. de mañana. —**(Enviado Especial).**

CON EL CANDIDATO LIBERAL DON TOMAS RAMIREZ FRIAS

Anoche conversamos algunos momentos con el señor Ramírez Frías sobre el resultado de la elección.

—Era más o menos el previsto por mí y mis amigos— nos dijo— para el evento de mantenerse la candidatura radical.

Las fuerzas liberales se encuentran en el departamento de Carelmapu, el que por una razón de carácter legal no ha podido votar, salvo una mesa en Huallahué. De esa circunstancia aprovechó el Senador radical, señor Buschanann en Marzo.

—¿Qué noticias ha tenido usted de los procedimientos de la elección,

—Que sin objeto alguno han sido censurables y bochornosos.

Según mis informaciones se ejercitó el cohecho en forma desenfrenada por los candidatos señores Gutiérrez y Duhalde.

A las 11 A. M., pagaban 100 y más pesos por voto.

Además, se impidió votar a mis amigos en Puerto Varas. Para afianzar este atropello, se echó mano de la policía comunal.

Se marcaban públicamente los votos, no se permitía ir al pupitre, etc., etc.

Esto dicen los telegramas que he recibido en el curso del día.

—Por mi parte,— agregó el señor Ramírez Frías,— di instrucciones terminantes en el sentido de que no se empleara un sólo centavo en el cohecho de electores; y mis instrucciones han sido religiosamente cumplidas, según esas mismas informaciones.

Yo no iba allí a una puja de dinero, sino tras del cumplimiento de los pactos que ligan a mi partido con los demás de la Allanza.

Para que haya la debida sanción, he hecho entablar las reclamaciones del caso.

—¿Qué complicaciones políticas pueden sobrevenir a consecuencia de esta elección?

—Excúsenme que nada les diga sobre el particular. Este proceso aún no está terminado. Según el giro de los acontecimientos, así se procederá.

TELEGRAMAS RECIBIDOS POR EL CANDIDATO DON TOMAS RAMIREZ FRIAS

Damos los telegramas a que alude en su entrevista el señor Tomás Ramírez Frías:

De Puerto Varas.— 11.30 A. M. —Se instalaron las mesas y funcionan bajo la presión del cohecho escandaloso realizado por los conservadores y radicales. En este momento se pagan cien pesos por el voto. Hay pacto conservador-radical para respetarse mútuamente compra conciencias en las mesas.— (Firmado).—**Vicente Palacios.**

De Puerto Varas.— 12.30 P. M. —Los conservadores y radicales cohechan a más de cien pesos voto. En la segunda mesa han puesto un portero especial para impedir la entrada a aquellos que no acepten sus cédulas. Los mismos radicales y conservadores en muchas mesas colocan las cédulas en los sobres, a la vista del presidente. Nadie pasa al pupitre.— (Firmado). — **Ricardo Gantz.**

De Puerto Varas.— 2.10 P. M. —Sigue cohecho, de lo cual tomo nota Diputado Rojas Mery. Segunda mesa, sigue impidiendo entrada a demócratas y liberales, ahora secundadas por la policía comunal. — (Firmado).— **Ricardo Gantz.**

De Puerto Octay.— 6 P. M. —Sólo ovtuve setenta y dos votos, debido al cohecho de los radicales, por cuyo motivo fué imposible obtener mejor resultado. Atentos saludos.— (Firmado).— **Teodoro Horning.**

De Puerto Montt.— 6 P. M. — Presidente del Partido Liberal de ésta reclamó ante la comisión parlamentaria por el cohecho en todo el departamento. Los demócratas han hecho reclamos judiciales por la misma causa. En las mesas estampamos las reclamaciones. Se ha hecho lo que se podía respetando la Ley Electoral referente al cohecho. — (Firmado).— **Vicente Palacios.**

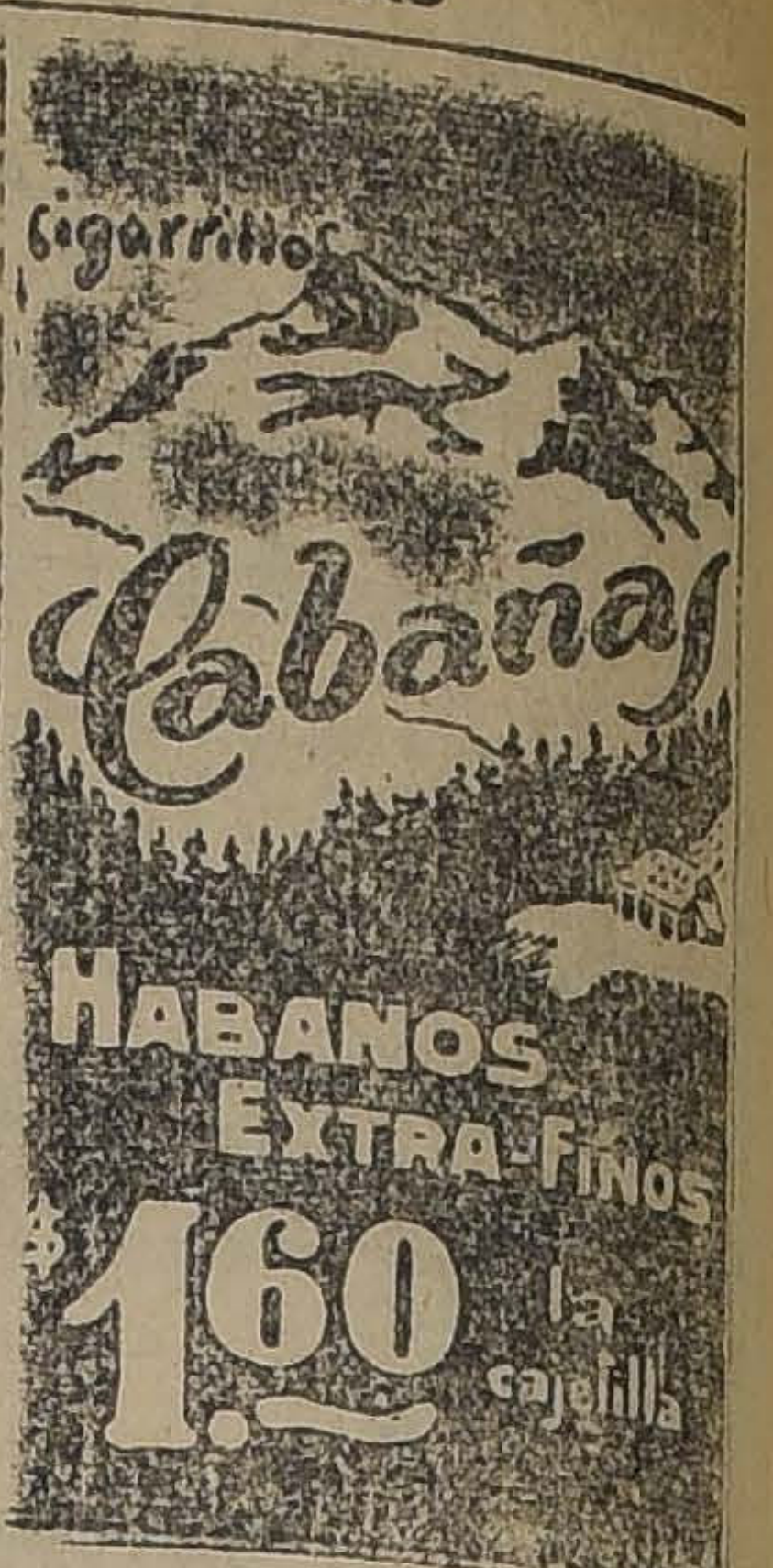

Comisión Mixta de Presupuestos

Hoy se reunirá la Comisión Mixta de Presupuestos, para poner término al presupuesto de Marina que fué despachado casi totalmente en la sesión pasada, quedando pendiente sólo la última partida.

Desde Curicó

El señor Arturo Olavarría, nos envió ayer el siguiente telegrama:

"En "El Mercurio" de ayer, se publica la noticia alarmante de haberse recomendado en ésta, el pretendido régimen de terror que existió antes y al efecto, dice haberse incendiado por agitadores y partidarios míos, un galpón con paja en el fundo del señor Arturo Mancilla.

"Hechas las averiguaciones del caso, ha podido comprobarse que el pequeño incendio obedeció a un plan premed [illegible] mayordomo de ese fundo, llamado Luis Fuenzalida, a fin de dar pretexto para obtener el retiro de la comuna de Upeo de los propagandistas de la Alianza Liberal, en vista del enorme éxito de su programa en favor del candidato de la Alianza.

"Los unionistas desconcertados ante el avance de mi candidatura en las comunas rurales, buscan ansiosos pretextos para perturbar el orden público, a fin de no dar funcionamiento a las mesas.

"El arribo a ésta del señor Rivas Vicuña, revistió caracteres de un descomunal fracaso, concurriendo a la estación, sólo 19 personas contadas una a una" — **Arturo Olavarría**".

PARTIDO LIBERAL

DIRECTORIO DEL CENTRO LIBERAL DE SANTIAGO.—Como se ha anunciado, esta tarde, a las 6.30 P. M., celebrará su primera reunión el nuevo Directorio del Centro Liberal de Santiago.

La reunión tiene por objeto cambiar ideas y acordar el programa de trabajo que el Directorio someterá a la consideración del Centro en la sesión de la noche.

CENTRO LIBERAL DE SANTIAGO.— Esta noche, a las 9.30 P. M., celebrará su primera sesión ordinaria el Centro Liberal de Santiago.

De orden del presidente se ruega a los señores miembros de la institución la mayor y más puntual asistencia, por cuanto el nuevo Directorio dará cuenta de su programa de trabajo sometiéndolo a la consideración del Centro.

PARTIDO DEMOCRATA

AGRUPACION DEMOCRATA DEPARTAMENTAL.—(Oficial).—El Martes último celebró sesión el Directorio Departamental, siendo presidido por don Demócrito Silva, con la asistencia de los secretarios señores Luis A. Mardones y Juan P. Aravena; tesorero, señor Bernardo 2.o Quiroga; vice, señor Vicente Baeza, y directores, señores C. Serey, Allendes, Barrera, Renault, Alfaro, Morales y Barañao.

CORRESPONDENCIA.—Se dió el trámite correspondiente, notas del Centro Guerrilleros de la Democracia, de treinta asambleístas, de la Redacción de "El Mercurio" y de Luis A. Núñez.

CUENTA.—Sobre tabla se aprobó la adhesión al homenaje tributado por los organismos obreros y estudiantiles, al poeta mártir J. Domingo Gómez Rojas.

Se fijó el 2.o Viernes de Agosto, para que el correligionario C. Valdivia Castro dicte su conferencia sobre el tema: "El Partido Demócrata ante la cuestión social".

INCIDENTES.—Por unanimidad se aprobó una indicación del señor D. Renault, en que se solicita de los parlamentarios del Partido, el apoyo al proyecto que concede amnistía general a todos los procesados por delitos sociales y políticos.

Acordóse citar al señor Eulogio Cañete a la sesión del Domingo 27, para que informe sobre las incidencias de "Las Condes".

Se acordó enviar las siguientes notas: Al señor Máximo Bravo, sobre incidencias internas; a los parlamentarios de Santiago, sobre la expulsión de empleados demócratas que está efectuando la mayoría municipal radical-conservadora; al señor Ministro de Industria, para que se sirva visitar los talleres y fábricas de la ciudad.

ORDEN DEL DIA.—Sobre el incidente Aranís, se acordó revisar las actas para dar a este asunto un corte denitivo.

Por tesorería se ordenó pagar a don Luis A. Núñez, la suma de $ 50 como cancelación de sus servicios de secretario rentado.

Se autorizó a la secretaría para cobrar $ 0.2 por duplicado de carnets, siendo esta entrada para formar los fondos pro-biblioteca.

Sobre el cambio de local, después de una exposición de los señores Baeza, Aravena, Mardones, Barrera y otros, se tomó la determinación de ampliar el plazo para las propuestas públicas, a fin de buscar lo que más convenga a los intereses de la agrupación.

"DEMOS".—Con un interesante material ha salido a luz el tercer número de esta.

CLUB SOCIAL DEMOCRATA "ZENON TORREALBA".—(Versión oficial).—Presidido por don Eduardo Guzmán A., con asistencia de la mayoría del Directorio, de gran número de asambleístas y de los secretarios señores Pedro Cárdenas N. y Diego Campaña M., celebró sesión el Sábado último este club.

Excusó su inasistencia, por haber tenido que ausentarse de Santiago, en jira política, el presidnete honorario, don Vicente Adrián.

Leída el acta de la sesión anterior y tramitada la correspondencia, diéronse por aprobadas varias cuentas dadas por los señores: E. Guzmán, L. Torres Lucero, N. Sepúlveda, A. Molla y P. Cárdenas, sobre la personalidad jurídica para este club, otorgada el día anterior por el Consejo de Estado; sobre la excelente acogida con que ha sido recibido por los demócratas de la capital y por los de provincia, que se han encontrado de paso en Santiago, los espléndidos servicios internos de este club, especialmente los almuerzos y comidas, a precios económicos establecidos últimamente por el administrador don Abelardo Mella, de acuerdo con las bases y condiciones fijadas por el Directorio; que el 1.o de Agosto próximo quedará definitivamente terminado el proscenio-ring, de la amrevista de propaganda democrática.

Los interesados pueden pedirla a casilla 7515, Santiago.

Los trabajos deberán dirigirse al señor Salvador Sackel, nombrado recientemente director de "Demos", casilla 2183. Todo lo relacionado con los números 1, 2 y 3 queda a cargo del ex-director señor Humberto Mesa A.

plia sala de asambleas y conferencias con que cuenta este Club.

Finalmente después de haberse dado por aprobadas 15 nuevas solicitudes de admisión, tomáronse entre otros, los siguientes acuerdos:

Dar un voto de aplauso a los miembros de los directorios de los Centros "Moisés González" y "La Avanzada" por el entusiasmo, espíritu de sacrificio y perseverancia con que han trabajado hasta dotar a esos centros, de los nuevos y espléndidos locales, donde podrán desarrollar una labor de propaganda altamente beneficiosa para el partido;

Proseguir la campaña iniciada por este Club, a fin de obtener de parte del Gobierno, se prohiba la actual exportación de trigo, dada la pésima cosecha que se anuncia en el país como consecuencia de la falta de lluvias, quedando facultada la mesa directiva para contestar las notas de felicitación que se han recibido por la iniciativa tomada por el Club, en la sesión anterior, con el fin ya indicado;

Pedir a los regidores demócratas combatan con más energía las irritantes injusticias que a diario está haciendo víctimas a los empleados demócratas en el Municipio la actual mayoría;

Agradecer a los miembros del Club, señores: V. Adrián, E. Guzmán, L. Torres Lucero, N. Sepúlveda y E. Cavada, todas las gestiones que hicieron, para obtener la personalidad jurídica;

Aplaudir la actuación que ha venido desarrollando, tanto en el Parlamento como en la prensa, en beneficio de las industrias nacionales, especialmente de las carboníferas y metalúrgicas, el diputado por Lota y Coronel, don Julio Velasco;

Solicitar de los socios que pertenecen al Directorio General, que, como un medio de evitar en el futuro precedentes funestos para el partido obtengan se llame a los candidatos a diputados, que en las elecciones de Marzo último, apoyaron candidaturas a senadores no oficiales de la Alianza, para que expliquen si es verdad que recibieron dinero para trabajos electorales de dichos candidatos y la inversión del dinero recibido en caso de ser efectivo.

Representar ante los poderes públicos, que dado el mayor gasto que originará el cumplimiento de las leyes dictadas últimamente en favor, tanto de los jubilados de las policías como de los veteranos del 79, sería una injusticia dejarlas sin cumplir, por economías, especialmente para aquellos buenos servidores públicos que han quedado inutilizados en el servicio o que están recibiendo actualmente pensiones insignificantes, después de haber conquistado para su patria riquezas colosales; y

Citar a los miembros del Directorio, a sesión extraordinaria para hoy Lunes, a las 9 P. M., en nuestro local social, San Diego 188, a fin de tomar los últimos acuerdos sobre la manifestación que se les ofrecerá a los actuales Ministros demócratas y a sesión de junta general, para el Jueves próximo, con el objeto de fijar fecha para la elección del nuevo Directorio y proseguir el debate iniciado por el secretario señor Cárdenas, en favor de la lotería, como medio de reunir fondos en favor de la beneficencia, fomento de los deportes y aminorar los males que le produce al desarrollo de la instrucción y sociabilidad obrera, el juego de las carreras.

EL GABINETE PEDIRA LA REVISION DE LOS PRESUPUESTOS

SE TRATA DE ENCUADRAR LOS GASTOS DEL PRESENTE AÑO EN EL PRESUPUESTO DE 1923

En el último Consejo de Gabinete celebrado, se consideró detenidamente la situación de la Hacienda Pública y se estudiaron las medidas tendientendes a procurar economías y producir mayores entradas al Estado.

Según hemos sido informados, en esta reunión se habría acordado pedir a las cámaras que autoricen la vuelta de los presupuestos a la Comisión Mixta, con el objeto de encuadrarlos dentro de las cuotas del año 1923. Con esta medida se produciría de hecho una gran economía para el Estado.

Se nos ha agregado que posiblemente las Cámaras podrían sencillamente acordar que rijan durante este año los presupuestos del año pasado. En caso de que así se procediera, se evitaría la gran pérdida de tiempo que motivaría la vuelta a la Comisión Mixta y las tramitaciones consiguientes. Todo ello sería únicamente materia de una ley de un artículo.

Todas las informaciones que hemos obtenido sobre esto, nos han confirmado la noticia que avanzamos en edición anterior sobre la idea que dominaría en el sentido de ir a la revisión de los presupuestos.

PARTIDO CONSERVADOR

COMIDA EN HONOR DE DON JULIO CONTRERAS H.—Con motivo de haber sido designado pro-secretario del Partido Conservador, sus amigos ofrecerán el Jueves 31 del corriente una comida a don Julio Contreras H. en el Club Conservador.

Se han adherido numerosas personas.

Las adhesiones se reciben en el Club Conservador, en la secretaría.

HEBESINA
FLORALYSIA
QUITA INFALIBLEMENTE LAS PECAS LIMPIA Y HERMOSEA EL CUTIS
BOTICAS Y PERFUMERIAS
DAUBE Y CIE.

FUNDOS
ARRIENDO
$ 50,000 EN LAS PUERTAS DE SANTIAGO. — 243 hectáreas regadas, 100 alfalfadas, 2 frutales. Suelos para todo cultivo, 13 potreros. Casas y edificios. Es un fundo regiamente situado y especial para lechería, pastería, engordas y cultivos intensivos.
$ 30,000 EN LONTUE.— 2,500 hectáreas, 160 regadas, 3 de viña. Planes y faldeos del mejor migajón, gruesos. Lomajes y cerros muy pastosos especiales para crianza y con derecho para explotar monte importantísimo hasta el cual hay caminos de primera clase. Buenas casas y edificios.
ALFREDO TAGLE RODRIGUEZ
Catedral 1137. Casilla 3132

No hay como lo VIEJO
Y BIEN PROBADO.— Los
Cigarrillos Capstan
y Tabaco Capstan
no necesitan ser recomendados.

$ 200.00 AL CONTADO
ESTADO 213
SASTRERIA MANCHESTER
Ofrece al distinguido público ternos sobre medida, casimires importados desde Manchester (Inglaterra). Atenderá al distinguido público el competente cortador STAROSELSKY.
213 — ESTADO — 213
A. FERNER

Increíble!
Sólo a
$ 18.-
Espléndido corsés "de alto precio" liquidamos sólo a 18 pesos. Gran reclame.
"LA FLOR DEL DIA"
SAN ANTONIO 98, ESQ. MONEDA

$ 3.30 el tubo
En todas las Farmacias.
UN COMPRIMIDO DE
ASCEINE
basta para aliviar rápidamente:
Dolor de Cabeza
Muela y Oidos
Infalibles contra
Dolores Reumáticos, Resfríos, Grippe, Fiebre, Jaquecas, Neuralgias

UNIVERSIDAD DE CONCEPCION

SORTEO DE PREMIOS VERIFICADO EL 26 DE JULIO DE 1924

10	
1058	1,200
1028	60
11	
1154	1,200
12	
1231	60
1265	600
1271	120
1276	60
13	
1342	60
14	
1410	60
15	
1541	120
1552	60
16	
1669	60
17	
1702	60
1772	120
18	
1805	60
1888	60
19	
1939	60
20	
2021	60
21	
2119	60
22	
2225	120
2268	60
2282	120
23	
2304	1,200
25	
2539	9,00
2539	9,000
2544	60
2549	120
26	
2618	120
2632	60
2652	60
2658	60
2673	60
27	
2710	60
28	
2800	120
2806	60
2815	120
2839	60
2897	120
29	
2971	60
2977	60
31	
3100	60
3142	2,400
3145	60
33	
3362	600
36	
3651	60
37	
3753	600
3785	60
3786	120
39	
3900	60
40	
4091	600
4097	60
41	
4106	60
42	
4271	120
44	
4428	120
4474	60
46	
4617	60
47	
4740	60
48	
4845	60
4847	60
4863	600
4883	600
50	
5053	60
5061	120
51	
5110	600
5142	120
5154	60
5169	60
5180	60
52	
5224	60
53	
5320	600
54	
5428	600
5485	600
55	
5588	600
56	
5615	120
5639	60
57	
5713	1,200
5771	60
5787	120
797	120
58	
5802	120
5816	3,000
5820	1,200
5878	60
5892	120
59	
5928	60
5947	2,400
60	
6007	120
6008	60
6013	120
61	
6100	120
6117	600
6191	60
62	
6221	60
6271	60
63	
6327	60
6334	120
6348	600
6394	60
64	
6402	60
6434	120
6489	120
65	
6560	60
6565	60
66	
6698	60
67	
6725	60
6771	120
6773	60
6776	60
68	
6878	60
6883	120
69	
6937	60
6967	60,000
6983	60
70	
7019	60
71	
7106	60
7160	120
72	
7231	3,000
7240	600
247	60
7254	60
73	
7351	60
7354	60
7375	60
7394	120
7395	60
74	
7414	60
75	
7513	60
7545	120
7556	600
7559	60
7579	120
76	
7617	60
7640	60
7653	60
77	
7745	2,400
7749	600
7754	60
78	
7847	120
79	
7951	120
7956	120
7975	60
7991	120
80	
8005	120
8010	60
8013	60
2025	60
8070	60
8079	60
82	
8227	60
8233	120
8250	60
83	
8326	60
8339	60
8376	60
84	
8438	60
8466	60
85	
8506	60
8532	3,000
8566	60
86	
8660	1,200
8677	60
8694	60
87	
8703	60
8783	60
88	
8820	60
8829	60
8843	60
8888	60
89	
8928	120
036	60

Con el Premio Mayor de $ 60,000

SALIO FAVORECIDO el RECIBO N.o 6967

Y los Recibos número 6966 y 6968 con $ 1,500 cada uno por aproximaciones.

A todos los Recibos cuya terminación sea 7, les corresponden $ 36 al entero y $ 6 al sexto, fuera del premio que les hubiere tocado.

Los premios se pagarán desde el **MARTES 29 DE JULIO**, desde las 10 de la mañana. La Oficina pagará íntegro el valor que representan los Recibos premiados en el Sorteo, al portador de ellos hasta 90 días después del Sorteo. No oirá reclamo alguno por sustracción, pérdida, adulteración o destrucción de Recibos.

SORTEO PROXIMO EL 16 DE AGOSTO

Con un premio de $ 60,000

D. González M.
GERENTE.

Luis David Cruz Ocampo
SECRETARIO de la UNIVERSIDAD

En el Savoy Hotel

Señoritas asistentes a la matinee ofrecida el Sábado último por la señorita Ana Moreno García

COMIDA AL SEÑOR JULIO CONTRERAS H.— La comida que se ofrecerá al señor Julio Contreras H. con motivo de su designación como pro-secretario general del Parttido Conservador, se ha fijado para el Viernes 1.o de Agosto. Las adhesiones se reciben en la secretaría y cantina del Club Domingo Fernández Concha.

Hasta ayer se han inscrito las siguientes personas:

José Ramón Herrera Lira, Gonzalo Echenique Gandarillas, Alejo Lira Infante, Fernando Varas, Emilio Tizzoni, Luis Pizarro, Pedro Torres, Germán Infante, Roberto Eyzaguirre Infante, Jorge Barahona, Javier Cox Lira, Germán Vergara, José Alberto Echeverría, Ignacio Benítez, Carlos Yrarrázaval, Mario Valdés, Osvaldo Valdés, Germán Domínguez, Jorge Richard, Guillermo Piedrabuena, Eugenio Valdivieso Valdés, Héctor Arriagada, Gonzalo Echenique Hurtado, Luis Undurraga F., Ramón Infante Ruiz Tagle, Hernán Calvo, Juan Gómez, Rafael Montes, Luis Sinn Montes, Marcos Silva Bascuñán, Héctor Hidalgo, Mario Urrutia G., Jorge James, Ricardo Morandé, Vicente Cox Balmaceda, Carlos Domínguez Casanueva, Carlos Balbontín, Pablo Larraín, Renato Rodríguez, Arturo Gardweg, Alfredo Silva Cortés, Eduardo Prieto, Emeterio Echazarreta, Enrique Delpiano, Eduardo Núñez, Jorge Vives, Eduardo Cox Balmaceda, Santiago Larraín, Enrique Fuenzalida, Gregorio Ossa, Jorge Rodríguez, Enrique Sánchez Matte, Arturo Garfias, Manuel Rojas, Luis Lira Luco, Víctor Opazo Cousiño, Carlos Cariola, Adolfo Guzmán, Miguel Campino.

PARA VESTIR A LOS PRESOS.—El beneficio de esta tarde.—Como hemos venido anunciando, esta tarde se verificará en el Teatro Setiembre la gran función a beneficio de los presos de la Cárcel que se hallan lastimosamente faltos re ropa.

Damos a continuación el artístico y variado programa que se desarrollará:

PRIMERA PARTE

1.—Obertura por la reputada orquesta infantil que dirige el maestro González.

2.—Declamación, por el distinguido galán chileno don Alejandro Flores.

3.—Ave María de Gounod, cantado por la soprano-ligero señorita Graciela Miranda.

4.— Nerón, serrucho, tocado por el niño Bernardo González.

5.—Monólogo, por el señor Pedro J. Malbrán.

6.—Romanza, cantada por el tenor chileno señor Jorge Quinteros Tricot.

7.—Número de serrucho, por el señor Sigal.

8.—Baile en hall.

SEGUNDA PARTE

1.—Orquesta jazz-band infantil del maestro González.

2.—Declamación, por el señor Alejandro Flores.

3.—La canción del serrucho, por el niño Bernardo González.

4.—"Casados por equivocación", gran estreno Fox, de lujo. (Esta película ha sido cedida graciosamente para este beneficio por la Cía. Cinematográfica Italo-Chilena.

5.—Serrucho, por el señor Sigal.

6.—Marcha final, por la orquesta infantil.

Las entradas se venden en el Club de Señoras y en el Teatro Setiembre.

Señorita Loreto García Huidobro V., que esta tarde ofrecerá una matinee a sus relaciones, con motivo de su estreno en sociedad

CLUB DE SEÑORAS. — Gran fiesta de beneficio.— El Club de Señoras, deseando ayudar a los pobres, ha dedicado todos los Martes del año hacer un beneficio para distintas obras de caridad. Mañana Martes a las 6 tendrá lugar en el teatro una hermosa función. Se exhibirá una de las cintas de actualidad: "Culpas ajenas", creación magnífica del actor Douglas Mac-Lean. Emocionante historia llevada al cine con gran lujo de detalles. Esta funcion, que sin duda será todo un éxito, prestará su concurso valiosísimo un grupo de jóvenes de nuestra sociedad, con la hermosa orquesta del Centro de Ingeniería de la Universidad Católica, quién, durante la fiesta desarrollará un programa musical muy escogido, idea esta muy digna de aplauso, pues ademas de sus ocupaciones se dedican a cultivar el gusto artístico de la música. Los diversos instrumentos están a cargo de los señores:

Alfredo González Flores, violín.

Enrique Delgeon M., violín.

Oscar Zacarelli, violín.

Raúl Pardo Vergara, serrucho.

Humberto Molina M., flauta.

Eugenio Balmaceda Ossa, serrucho.'

Hernán Cousiño Tocornal, acordeón.

Alfonso Zegers Baeza, piano.

El producto de tan atrayente fiesta destinará a darle pan a 500 niñitas muy pobres del Patronato María Auxiliadora "Avenida Mata".

Mañana daremos la lista de familias que han tomado entradas.

Estas se encuentran en el Club de Señoras y en Morandé 25.

DE BUENOS AIRES.— Se encuentra en Valparaíso de regreso de Buenos Aires, el señor René Aguirre.

EN LA DIPLOMACIA. — El Miércoles próximo llegará de regreso de Quito, el Secretario de la Legación del Ecuador, don Ricardo Crespo Toral y Ordóñez.

EL "6.o ESCRUTINIO DEL CONCURSO DE BELLEZAS" DEL SPLENDID.—Ante un público numerosísimo fué ayer dado a conocer en la sala del Splendid el resultado del "6.o Escrutinio del Gran Concurso de Bellezas", que se efectúa en dicho teatro y que damos a continuación:

		Votos
1	Magdalena Huneeus Valdés	758
2	Blanca Lyon Vial	667
3	Luisa Ríos Mackenna	632
4	Amelia Zañartu Bernales	528
5	Marta Alessandri Rodríguez	491
6	Pila Subeercaseaux Aldunate	446
7	Adriana Cruz García Huidobro	441
8	Lucy Jara Barros	401
9	Lucía Lira Silva	394
10	María Lyon Edwards	363
11	Sofía Izquierdo Huneeus	357
12	Pina Echenique Correa	328
13	Cecilia Undurraga Larraín	305

LA SEÑORITA ESTHER OJEDA GUZMAN.— Ha fallecido la señorita María Esther Ojeda, después de prolongada enfermedad que soportó con resignación cristiana.

Las condiciones de su carácter su abnegación por los demás, su virtud y su inteligencia, le conquistaron el aprecio y el cariño de sus relaciones y muy en especial de su familia, todos los cuales lloran hoy su fallecimiento.

A EUROPA.—En la combinación trasandina del Sábado último se ha dirigido a Europa el doctor don Benjamín Manterola.

MATRIMONIO.—El Sábado último se efectuó en esta capital el matrimonio del Teniente de Marina señor Luis Dasori Fernández y la señorita Amanda Vásquez Berndtson.

Actuaron en las ceremonias verificadas con tal objeto, como padrinos por parte de la novia, el señor José Dolores Vásquez Rodríguez y la señora Angelina de Vásquez y testigos los señores Francisco Urrutia Vásquez y Santiago Muruaga; por parte del novio, el señor Juan F. Terrisse y señora Graciela Dasori de Terrisse como padrinos; y los señores Augusto Zimmermann y Mauricio Augier, como testigos.

Con tal motivo, se celebró una animada matinée en casa de la familia de la novia, en la calle de Agustinas, a la que asistieron numerosas familias de nuestra sociedad y muchos parlamentarios y algunos Ministros de Estado.

Entre estos últimos, notamos al de Relaciones Exteriores señor Ramón Briones Luco; al de Justicia señor Luis Salas Romo; al de Guerra y Marina, señor Gaspar Mora y los diputados señores Enrique Rodríguez Mac-Iver, Pedro Rivas Vicuña, Carlos Alberto Ruiz, Pablo Ramírez, Gustavo Silva Campos, Roberto Pouchouq, Guillermo Feliú y varios otros.

La tertulia se prolongó hasta avanzadas horas de la tarde.

Los novios se dirigieron en la misma noche a Valparaíso, donde fijarán su residencia.

EXPOSICION RAFAEL CORREA.—Desde hoy queda abierta al público, en la Sala Eyzaguirre, una interesante eexposición de las últimas obras del distinguido artista señor Rafael Correa.

COMIDA.— Antenoche se efectuó en el Restaurant Picart, la comida que sus amigos ofrecían al señor Antonio Oyarzún Lorca, con motivo de su partida a Estados Unidos, a donde se dirige en comisión de Gobierno.

Asistieron las siguientes personas, señores: Antonio Oyarzún Lorca, Osvaldo Illanes Benítez, Alejandro Abaascal Brunet, Gabriel Amunátegui Jordán, Luis Tirapegui Leiva, Carlos Atienza Pedraza, Armando Figueroa, Adolfo Gana Mandiola, Francisco Soza, Eugenio Bonn, Alerto Segura Cárter, Oscar Montes, Pedro Valenzuela, Francisco Leighton, José Heermosilla, Higinio González, Seergio Amunátegui Lecaros, Fermín Donoso Silva, Manuel Fredes, Raúl Cortés, José Mc Courtney, Francisco Fuentes Maturana, Rubén Aylwin Tasso, Jorge Meléndez, Francisco Meza, Alberto Zañartu Campino, y Santiago Husband Herrera.

Se adhirieron y enviaron atentas comunicaciones de excusa, los señores: [illegible] Aguilera, Lorenzo Sazié Herrera, Hernán Lois y Nolasco Mardones Oyarzún.

RECEPCION.—Con motivo de su onomástico, la señorita Ana Avaria Lavín ofreció el Sábado una agradable reunión a sus relaciones.

Durante la recepción ofrecida en la tarde de ayer por la señorita Marta Elguin Rozas, en su elegante residencia de la Alameda

MANIFESTACION A CLAUDIO ARRAU.—Mañana a las 9 P. M. se efectuará en el Restaurant Santiago, la comida en honor de Claudio Arrau, que le ofrecen sus amigos y artistas, como un homenaje de admiración y gratitud al finalizar en la tarde la magna obra del Clavecin bien temperado de J. F. Bach.

Las adhesiones se reciben en el mismo restaurant.

COMIDA.—El secretario de la Embajada de los Estados Unidos, señor Benjamín Thaw y señora Consuelo Morgan de Thaw, ofrecieron anoche una elegante comida en su residencia a un grupo de sus relaciones.

Asistieron las siguientes personas:

Embajador de los Estados Unidos, Excmo. señor William Miller Collier, señor Guillermo Scott y señora Mercedes Viale Rigo de Scott; Encargado de Negocios de Colombia, señor Pedro I. Reyes y señora Delia Izquierdo de Reyes; señor José Rafael Echeverría Larraín y señora María Flora Yáñez de Echeverría; señora María Huidobro de Figueroa, señor Eduardo Balmaceda Valdés y señor Raimundo Ortúzar Figueroa.

BAUTIZO.—Ha sido bautizado el 27 de Julio en la Parroquia de Andacollo, Luis Daniel Meza Morales, hijo del señor Luis Meza C. y de la señora Delfina Morales de Meza.

Fueron los padrinos la señorita Lupertina Pérez y el señor Alejandro Medina.

JECORINA

18

(EMULSION DE ACEITE DE BACALAO)

Es la predilecta de los niños.

El deseo de ser bella se convierte en realidad usando la sin par CREMA DEL HAREM

— CALZADO LACRE —

y granate oscuro es la última moda. Surtido completo tiene

BOTERIA MOREL

SAN ANTONIO 85

No más Feas

La persona más fea se pondrá bonita al momento, usando la Maravillosa Leche de Rozas de Werck Crema de la Reina de Hungría. Rojo Líquido de Werck, Leche Ideal de Werck y los fragancios Polvos de la Reina de Hungría de Werck.

Pedidos a DAUBE Y CIA., y en todas las Boticas de la República.

SEÑORAS Y SEÑORITAS

No olviden de insistir en las tiendas por los géneros de seda de la

Fábrica Chilena de Sederías

QUININA EN FORMA SUPERIOR NO AFECTA LA CABEZA

Por motivo de su efecto tónico y laxante, el LAXATIVO BROMO QUININA es superior a la Quinina ordinaria. No produce nerviosidad ni malestar en la cabeza. Téngase en cuenta que sólo hay un BROMO QUININA. La firma de E. W. GROVE va en cada cajita.

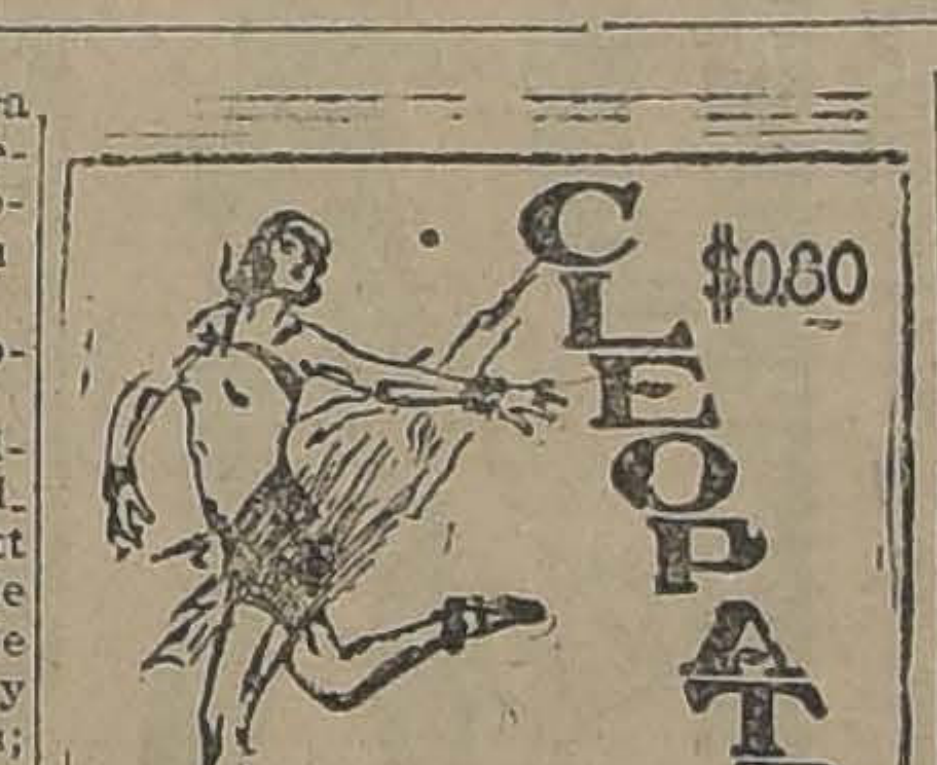

CLEOPATRA $0.60 VIRGINIA CIGARETTES

PARALYMPHINE

Todo orgánico asimilable en su medio natural, el "ALGA MARINA", asociado al hierro, manganeso y fosfato de cal.

Tratamiento racional del LINFATISMO, ANEMIA, TUBERCULOSIS GANGLIONAR, DEBILIDAD.

RECONSTITUYENTE GENERAL

Unico concesionario para Chile:

Víctor Corry (Sucesor de M. Arditi y Cía)

Casilla 78-D. — MONJITAS 739. — Santiago

RESTAURANT TEUTONIA

EL MEJOR RESTAURANT DE SANTIAGO. — COCINA INSUPERABLE

ALMUERZO $ 2.50

SALPICON DE AVE
CREME SAINT GERMAIN
CONGRIO A LA ORLY
GIGOT DE MOUTON A LA BRETON

HUEVOS revueltos con Jamón
ESCALOPA VIENESA
COMPOTA DE CEREZAS
CAFE.

LUNCH, COMIDA Y CENA
GRAN SURTIDO DE MARISCOS
CONCIERTO ARTISTICO DE LAS DAMAS VIENESAS

EL GRAMOFONO
PREFERIDO POR LA SOCIEDAD

EL INSTRUMENTO DE CALIDAD Sonora CLARO COMO UNA CAMPANA

UNE A SU MAGNIFICA CALIDAD SU BAJO PRECIO.

LA MEJOR MARCA QUE SE FABRICA EN LOS ESTADOS UNIDOS DE NORTE AMERICA.

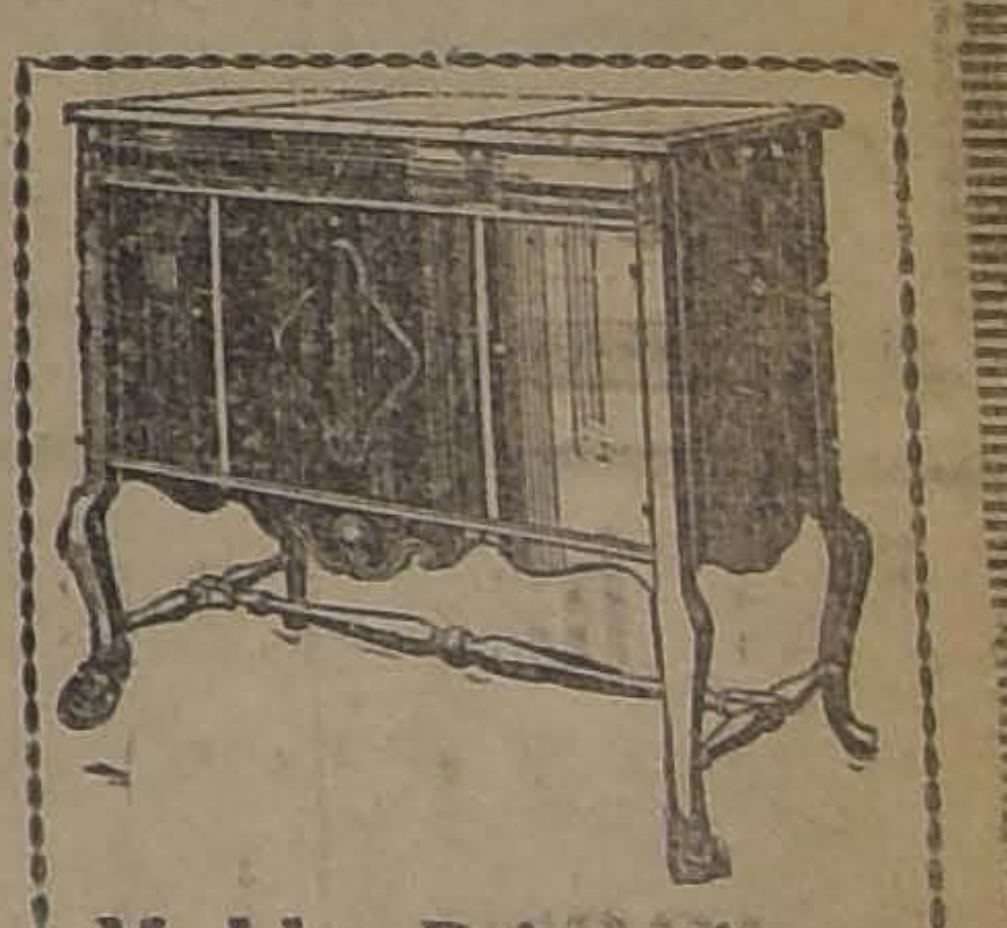

Modelo Reina Ana

Grandes facilidades de Pago

25% CONTADO | SALDO | 10 Mensualidades

Estado 386-CASA GRAU-Estado 386

ABIERTA LOS SABADOS TODO EL DIA

IMPERIO
HOY 6.30
9.40
EL EXITO FIRST NATIONAL
CIRCUIT-1924

REDENCION
DE AMOR
Por NORMA TALMADGE y HARRISON FORD.

Mañana A LAS 6.30: Cuarto concierto de abono de la SOCIEDAD BACH, a la audición del
Woh'temperirtes Klavier
por CLAUDIO ARRAU
Noche: 9.40: "EN POS DE LA LUNA", por TOM MIX.

Nuevo recital de la distinguida soprano, señorita
VIERNES: 6.30
Elisnbeth
Matthei

SEÑORITA!! — ¿Cree Ud. que a los Hombres no les importan las Calabazas!
Vea usted el MIERCOLES 16 DIA DE MODA.
La Tragedia del Orgullo Herido
o sea las consecuencias de una decepción amorosa en el ánimo de un gran enamorado.
Es una SPECIAL FOX, que analiza a una interesante pareja y separa lo que es vanidad de lo que es amor.

Las interesantes funciones de hoy en el Santiago

La compañía de revistas de los hermanos Messuti contó en las funciones de ayer con concurrencias verdaderamente extraordinarias, lo que se explica por los atractivos de todos los programas presentados y, especialmente por el triunfo ruidoso que ha alcanzado el reciente estreno de la revista de gran aparato "Buenos Aires embataclanado". En esta obra hay números muy atrayentes y agradables y la música es fácil, [illegible] y muy bien seleccionada, tanto que muchos de sus números ya se han hecho populares.

La labor de las tiples, de los actores cómicos y de las bailarinas es de todo punto encomiable, por lo que el público acudirá a las representaciones que se hagan de esta producción en la seguridad de pasar un par de horas muy agradables.

Los programas de las funciones de hoy son muy atrayentes, pues en la vermouth irá nuevamente "Buenos Aires embataclanado", acompañada de la revista "Es mucho Madrid", producción muy divertida y alegre, en la que se desarrollan graciosas escenas entre los mismos espectadores.

La nocturna se hará con "Buenos Aires embataclanado" y con la picaresca revista "El sanatorio del amor", obra de bastante gracia y muy buena música.

El éxito de la Royal Troupe y de Buonavoglia en La Comedia

Con los llenos desbordantes que logró ayer el espectáculo de La Comedia, se ha confirmado plenamente la franca aceptación que ha alcanzado entre nuestras familias La Royal Troupé, conjunto que presenta un espectáculo liviano, alegre y distinguido muy novedoso. Roulien, Margarita Blanco, Francisco Pepe y las Royal Girls son celebrados en forma por demás entusiasta en cada uno de sus actos, viéndose obligados a repetir la mayoría de los números. Roulien posee una simpatía evidente para hacer sus presentaciones y ha demostrado especial buen gusto en la selección de los sketchs y bailables de su repertorio. La troupé brasileña consigue hacerse ovacionar en sus canciones y en sus danzas típicas, destacándose la labor de Francisco Pepe, el director del conjunto. Julio Gonzáles en sus tangos y Miss Elty, la agradable bailarina acrobática son otros de los números más celebrados. Desde ayer ha entrado a colaborar en la primera parte del programa la tonadillera Bertita Dávalos, ofreciendo varias novedades.

Buonavoglia continúa siendo una de las más seguras atracciones de La Comedia.

La Royal Troupé, Buonavoglia y los demás artistas mencionados trabajarán en la vermouth y la nocturna de hoy, presentando todos un programa muy novedoso.

Mañana se estrena el "Caballero de la Rosa", en el Santiago

Un verdadero acontecimiento ha de resultar el estreno de la revista "El caballero de la rosa", que nos dará a conocer en las dos funciones de mañana Martes la compañía del Teatro Santiago. Es esta la obra del género que mayor éxito ha logrado en España y, recientemente en Buenos Aires y ello se deba a que los autores han hecho algo de positivo valor, agregando a los merecimientos de un libreto atrayente, los motivos musicales más agradables. La mise en escene que gasta la compañía del Santiago ha de sorprender muy agradablemente a los habitúes, pues se verá un verdadero derroche de lujo y de buen gusto, así como también de originalidad.

Esta obra dará margen para conocer muy interesantes trucos escénicos, entre los que podemos citar el de un carro que avanza hasta la platea y desde donde las muchachas del coro arrojan flores y confites a los espectadores. El treq en marcha es otro de los números que han de provocar una agradable sorpresa, por su novedad y su efecto escénico. Hay también un número cantado por el público, el que será provisto de unos platillos para acompañar muy bonitos couplets. Será, seguramente, un gran éxito de la compañía del Santiago.

"La lucha por la vida", el estreno cómico de hoy, por Arcos

Ayer tuvo uno de sus éxitos de taquilla más grandiosos la compañía de comedias cómicas que dirige el aplaudido actor Rafael Arcos, en sus tres funciones.

La matinée se hizo con la preciosa pieza cómica "El gran tacaño", obra de gran rendimiento para Arcos, que hizo una labor muy ajustada dentro de su rol cómico, haciendo de las suyas con su gracia tan incomparable.

En esta pieza se hicieron notar también por su trabajo acertado la señorita Mercedes Ochoa, Obdulia Travanco y la característica señora Yara.

En la vermouth se puso en escena la obra de estreno del Viernes titulada "A toda máquina", obra que ha gustado bastante a la concurrencia, por su argumento sencillo y su trama interesante y tan llena de comicidad.

Arcos en esta pieza ha logrado un verdadero triunfo artístico, pues con su "bis" cómica tan exquisita, logra mantener a la concurrencia en constante hilaridad.

Los demás elementos le secunda admirablemente.

En la noche se puso en escena la celebrada comedia cómica "La Tía Ramona", que también alcanzó un buen éxito, tanto artístico como de taquilla.

—Hoy se pondrá en escena un estreno cómico en dos actos titulado "La lucha por la vida", estrenada con gran éxito en Madrid.

Completarán la función el monólogo cómico "Oratoria fin de siglo", recitado por el señor Rafael Arcos.

NOTICIAS CINEMATOGRAFICAS

"LA PERLA DEL PACIFICO" SE ESTRENARA HOY EN EL ESMERALDA

Trabajará Carmen Delgado y habrá servicio de informaciones del match Romero-Wienert

Un programa verdaderamente excepcional es el que presenta en sus dos funciones de hoy el teatro de un millón de pesos. La principal atracción es "La perla del Pacífico", la gran película de la señorita Renée Oro, exhibida en el Palacio de la Moneda y en el Salón de Honor del Congreso Nacional.

Esta cinta es el mayor esfuerzo cinematográfico que se haya hecho en el país. Su autora ha tenido que afrontar las inclemencias del clima, el ataque de las fieras y gastar ingentes sumas de dinero para usar como escenarios los más bellos paisajes de nuestra tierra, desde Valparaíso hasta el Cabo de Hornos. Después de ver "La perla del Pacífico", el espectador se siente orgulloso de su patria y sabe más de ella que todo lo que ha aprendido en tratados o en viajes personales a través de ella.

Además de la atracción formidable de esta cinta, el programa anuncia nuevos bailes por Carmen Delgado, la gran bailarina española.

Finalmente, habrá servicio directo de informaciones del match Romero-Wienert. Para este objeto se ha tendido una línea especial entre el Cable y el Esmeralda. Un redactor de box irá voceando todas las incidencias del match, round por round, hasta el desenlace y los comentarios de después de la pelea. Habrá también un concurso de pronósticos, con premios en libras esterlinas y escudos chilenos de oro.

—Muy bien recibida ha sido la construcción del anfiteatro en el Esmeralda, localidad que prestará muy buenos servicios a los obreros acomodados.

SALA IMPERIO

El éxito del estreno de ayer. — **Hoy se repite "Redención de amor", por Norma Talmadge.**—A pesar de la débil propaganda que se le hizo, la producción extraordinaria de Firs National Circuit, estrenada ayer en sus funciones sociales alcanzó el éxito que de hecho merecía cualquiera obra que de hecho se hubiera presentado solamente con el prestigio del nombre de Norma Talmadge. El hecho de ser una película filamda por el Primer Circuito Nacional de exhibidores y correspondiente a la edición de 1924, hubiera sido ya motivo suficiente para este éxito, si, además realmente, no le abonaran a esta cinta condiciones especiales de belleza de emoción, de una clara observación de la vida en su desarrollo dramático y de todas las atracciones de elegancia, de distinción y buen gusto que determinan el triunfo de estas comedias destinadas a presentarse en funciones de lujo. Había una circunstancia más, la presencia en el cartel del nombre de Harrison ord, uno de los actores que más gustan, por tener juventud, galanura, elegancia y distinción especiales. Los escenarios en que se desenvuelve la mayor parte de la acción de esta cinta son otro motivo de atracción y de interés gráfico sobresaliente. Es en la bella isla de Jamaica, entre la exuberante naturaleza tropical de esa región bañada por un mar de fuego, donde se desenvuelven numerosas escenas de esta obra nutrida de realidad y manifiesta en sentimientos y pasiones humanas.

Las dos secciones de hoy de la Sala Imperio consultan una reexhibición de esta cinta, que con tantos merecimientos alcanzó el triunfo de ayer.

ALHAMBRA
y VICTORIA
HOY
El dolor de Amar
Creación de la gentil y encantadora pareja: Alicia Terry y Ramón Novarro.

ALHAMBRA Y VICTORIA

Hoy: "El dolor de amar".— Dos nuevas exhibiciones ofrecerán hoy estos concurridos cines, en sus funciones especial y nocturna de hoy, de la cinta extraordinaria de la Metro Picture, titulada "El dolor de amar" hermoso drama cuya interpretación corre a cargo de la encantadora actriz Alicia Terry, siendo secundada por el notable primer actor Ramón Novarro.

IMPERIAL

Un programa doble.— En ambas funciones de hoy, este teatro reprisará la quinta y última jornada de la serial de la Vitagraph Picture, titulada: "La banda púrpura", soberbia creación de Joe Ryan, Cicatriz. Además, va el drama policial titulado: "Deber y gratitud" cuyo rol principal corre a cargo de Earle Williams, actor favorito del público.

REPUBLICA

Hoy: "Rey, reina y bufón". — Realizará hoy este teatro sus funciones especial y nocturna, estrenando la cinta titulada "Rey, reina y bufón", interesante comedia de graciosas situaciones, cuyo argumento presenta una trama salpicada de constante hilaridad. La protagonización de la obra está a cargo de conocidos artistas de los escenarios americanos.

SALON OLYMPIA

Hoy "La pérfida".— En las secciones tarde y noche de hoy esta sala estrenará la producción extraordinaria de la Fox: "La pérfida", vigoroso drama interpretado por la seductora atriz Stelle Taylor, quien es secundada por Lewis, Stone, Mae Law, Malhon Hamilton y otros artistas favoritos del público.

SPLENDID THEATRE

"Sangre española", por Marion Davies y Norman Kerry.—Se efectuarán hoy en el Splendid a las 6.30 P. M. y a las 10.30 P. M., las últimas exhibiciones de "Sangre española", última creación de Marion Davies.

"Sangre española", aun cuando es una obra de ambiente actual, un gran número de sus escenas se desarrollan en la novelesca época de los piratas del siglo XVII, y para ellas no se ha omitido esfuerzo ni gastos llegando hasta reconstruir un buque pirata en el que suceden algunas escenas de interés extraordinario de la obra.

En la sección selecta a las 5 P. M., y en la primera de la noche, a las 9.30, se exhibirá la gran producción de Thos H. Ince, titulada: "La campana de bronce", drama que relata la aventura de una muchacha americana en la India Inglés, durante una de las frecuentes sublevaciones de los nativos en contra del dominio inglés. Hace en esta obra su creación Doris May, secundada por Coutenay Foote.

ATENAS

En las secciones especial y nocturna de hoy este teatro dará a conocer la producción extraordinaria de la Universal Picture, titulada: "Juventud, tuyo es el mundo", última creación del aplaudido actor atleta y apuesto galán Reginald Denny, quien es secundado por una selecta constelación de astros de primera magnitud.

INDEPENDENCIA

"Rey, reina y bufón" por Sydney Chaplin.—En ambas funciones de hoy se estrena un espectáculo cómico que será de gran atracción para los aficionados. Dicho espectáculo está formado por dos estrenos, la cómica "Rey, reina y bufón", creación de Sydney Chaplin, y obra desarrollada en un reino donde confunden al rey con el peluquero de la ciudad. Además, se estrena la cómica desarrollada en una casa habitada por los fantasmas, titulada "Animas y animación", creación del gracioso Monty Banks.

IRIS

"Parisette". — Hoy estrena este teatro en las funciones de 6.20 y 9.30 la producción francesa titulada "Parisette", interpretada por el actor cómico Biscot y Sandra Milowanoff.

FRANKLIN

"Aquí estoy, mi encanto".—Para sus funciones de hoy anuncia este teatro el estreno de una comedia del popular actor Charles Ray, titulada "Aquí estoy, mi encanto".

PROGRAMAS DE HOY

Splendid. — Hoy: 6.30 y 10.30: "Sangre española" por Marion Davies y Norman Yerry.— 5 y 9.30 P. M.: "La campana de bronce", por Doris May y Courtenay Foote.

Independencia.—Hoy: "Rey, reina y bufón", por Sydney Chaplin y "Animas y animación", por Monty Banks.

Avenida. — Tarde y noche: "Golondrina".

Iris.—"Parisette".

Politeama. — Especial y noche: "Vivo o muerto", 2.a función; "Animas y animación" y "A las seis de la mañana".

Electra.—Especial y noche: "Golondrina" de Nicanor de la Sotta.

Dieciocho.—Especial y noche: "El Hotentote".

Novedades.—Hoy: especial y noche, "La banda púrpura". Final.

Imperio.—"Redención de amor".

Alhambra y Victoria.— "El dolor de amar".

Imperial.—"Banda púrpura" 5.a función, y "Deber y gratitud".

República.—"Rey, reina y bufón".

Olympia.—"La pérfida".

Mundial.—Especial y noche: "Faldas".

Colón.— Especial y noche: "La voz de la conciencia", "El solitario Larry" y "En busca de una esposa".

Avenida Matta.—Especial y noche: "Parisette".

Atenas.— Especial y noche: "Juventud tuyo es el mundo".

MUNDIAL

"Faldas". — Una super producción de estrepitosa risa y muchísima picardía, presenta, por última vez y a precios corrientes, este teatro de la Plaza Almagro, en sus dos funciones de hoy.

COLON

"La voz de la conciencia", "El solitario Larry" y "En busca de una esposa".—Un triple programa de atracción presenta este teatro de la Plaza Ecuador, en sus dos funciones de especial y noche de hoy. "La voz de la conciencia", es un emocionante drama de amor, lucha e intriga. "El solitario Larry" es un sensacional drama de aventuras interpretado por la aplaudida y valerosa actriz Elena Sedgwick. Y "En busca de una esposa" es una chistosísima cómica a cargo del célebre bufo Buddy Messinger.

SELECTA

"Golondrina" — Para hoy anuncia este concurrido teatro dos funciones: especial a las 6.30 y noche a las 9.30.

Se dará por última vez en el barrio la película nacional que ha batido todos los records "Golondrina", de Nicanor de la Sotta. Además, se dará la última función de la serie "El Zorro Azul".

MINERVA

"Flor de loto" — Para hoy anuncia esta sala de la calle San Pablo, en sus funciones de especial y noche, la producción extraordinaria de estreno y presentación, "Flor de loto", creación de los eminentes artistas John Gilberty y Doris Pawn.

Además, se dará la cómica "Un matrimonio joven", por Neely Edwards.

En la noche, daremos informaciones detalladas del match Romero-Weinert, por nuestro Alto Parlante "Magnavox".

AVENIDA MATTA

"Parisette". — El programa serial de los Lunes, desde hoy se hace más interesante, con la iniciación de "Parisette", es realmente una novela fotografiada y encuadrada en la lógica.

Se continuará, también, con la tercera de "La ciudad de los espectros".

POLITEAMA

Programa triple. — Será el que pasa hoy este teatro en la tarde y noche: Las funciones empezarán con el serial "Vivo o muerto", episodios 4.o, "Secuestrado a bordo"; 5.o, "Luchando por la gloria", y 6.o, "Lucha astuta". En estos episodios se ve a Jack Dempsey escapar de su prisión, rompiendo una muralla con un camión, una mortal carrera entre un auto y un expreso, etc. A continuación estrena las divertidas comedias "Chester", por el cómico Monty Banks y tituladas: "Animas y animación" y "A las seis de la mañana".

NOVEDADES

"La banda púrpura". — En las dos funciones de hoy este teatro estrena la última función de la interesante novela episódica, "La banda púrpura", creación de Joe Ryan (Cicatriz).

ELECTRA

"Golondrina". — En las funciones de especial y noche de hoy presentará la producción chilena, adaptada del drama del mismo nombre de Nicanor de la Sotta. Su argumento es realista y nos muestra cuantas mujeres hay cuya vida es la de Maiga, la heroína de "Golondrina". Mujeres desgraciadas a quien el mundo cree malas, pervertidas e infames y que, sin embargo, llevan una vida de martirios, bajo la máscara de una alegría viciosa...

PROXIMOS ESTRENOS

Mañana estrena el Splendid "Cuando los hombres engañan...". — Esta pe-

---

Av. MATTA
HOY: La función de la apasionante serial GAUMONT.
PARISETTE
— POR —
SANDRA MILOWANOFF
3.a función de "LA CIUDAD DE LOS ESPECTROS".

AVENIDA
HOY 6.30 - 9.30
A pedido general:
GOLONDRINA
La sentida obra de
NICANOR de la SOTTA

Mañana
ESTRENO ALEMAN
OSSI OSWALDA, en la chispeante comedia de sabrosas actuaciones y contagiosa hilaridad.
Pas jero sin Bol to

TEATRO
DELICIAS
SAN ALFONSO ESQUINA
DELICIAS

CONTRA LA LEY POR LA DIMINUTA ACTRIZ PIRULITA

TEATRO
REPUBLICA
La Pérfida
o JAMAS EL DIVORCIO drama de palpitante actualidad, por
IRENE RICH

Teatros
SELECTA Hoy por última vez en el barrio.
Además fin de la serie "Zorro Azul".
"Golondrina"
MINERVA Hoy la colosal película Fox
"Flor de Loto"
En la noche informaciones detalladas del match Romero-Weinert, por nuestro Alto Parlante "Magnavox". Unico teatro que posee este aparato de gran alcance y voz clara y perfecta.

ASISTA USTED AL TEATRO MAS HERMOSO, ALEGRE Y BIEN ATENDIDO
TEATRO DE SANTIAGO
ESMERALDA
Cine y variedades. — Espléndida orquesta. — Calefacción a 15°.
HOY VERMOUTH A LAS 6
NOCHE A LAS 9.20
Platea $ 2
Espléndido programa, por la seductora
CARMEN DELGADO
3 ESTRENOS Y REPETICION DE "NERON" Y "LA DANZA DE LAS LIBELULAS
Estreno en el barrio de la mayor proeza cinematográfica chilena de la señorita
RENEE ORO
LA PERLA
- DEL -
PACIFICO
La obra que tiene como escenarios todas las bellezas de nuestra patria, desde Valparaíso hasta el Cabo de Hornos. Una película de audacia, de carácter, de arte y de enorme costo.
ADEMAS:
SERVICIO DE INFORMACIONES DEL MATCH
QUINTIN ROMERO
WEINERT
MEDIANTE UNA LINEA DIRECTA TENDIDA ENTRE EL CABLE Y NUESTRO TEATRO, DE ACUERDO CON "LA NACION"
Todas las incidencias del match relatadas, round por round, con megáfono.
CONCURSO DE PRONOSTICOS CON PREMIOS EN LIBRAS ESTERLINAS Y ESCUDOS DE ORO
Cada cupón va anexo a cada boleto

VIERNES
BENEFICIO
CARMEN
DELGADO

Teatro Santiago
Empresa Ernesto Bouquet
Compañías de Revistas y Feer'ie
Messuti Hermanos
Hoy Lunes 28 de Julio.— Hoy.
Vermouth, a las 6. Atrayente programa.
ES MUCHO MADRID
Buenos Aires, embataclanado
Noche, a las 9.15. Grandioso éxito
EL SANATORIO DEL AMOR
Buenos Aires, embataclanado
Mañana. Sensacional estreno
EL CABALLERO DE LA ROSA

Teatro de La Comedia
Empresa Ernesto Bouquet
Compañía de Grandes atracciones
Hoy Lunes 28 de Julio. Hoy.
Vermouth, a las 6.15. Noche, a las 9.15, el espectáculo más alegre de Santiago.
LA TROUPE ROYAL - BUONAVOGLIA
Bertita Dávalos
ESTRENOS TODOS LOS DIAS.

TEATRO UNION CENTRAL
EMPRESA ANSALDO LIMITADA
COMPAÑIA DE COMEDIA COMICA
RAFAEL ARCOS
HOY — LUNES 28 — HOY
Vermouth a las 6 y noche a las 9.30.
Estreno cómico en 2 actos. Creación de ARCOS.
"LA LUCHA POR LA VIDA"
Y el monólogo cómico "Oratoria fin de siglo", recitado por Arcos.
Vermouth y noche: PLATEA! $ 2.

SPLENDID
EL PRIMER CINE DE CHILE
Dirección MAX GLUCKSMANN

HOY—6.30 y 10.30
Ultimas exhibiciones del bellísimo romance pasional que evoca la época romántica de los piratas caballeros.

Sangre Española

Por la linda,
MARION DAVIES
Paramount.
Exclusividad Max Glücksmann.

SABADO
MAX LINDER
JETTATORE

MAÑANA
DIA DE MODA

La encantadora, Lila Lee y el varonil Jack Holt

En la grandiosa y sublime super-producción PARAMOUNT Exclusividad MAX GLUCKSMANN, obra maestra de WILLIAM DE MILLE,

Cuando los Hombres Engañan

Conmovedor drama de pasión y sacrificio, cuyo tema es: "DE TODAS LAS TENTACIONES QUE HAY EN LA VIDA, NINGUNA ES TAN IRRESISTIBLE Y PELIGROSA COMO LA QUE NOS IMPONE EL AMOR.

Jack Holt

lícula está anunciada para constituir el espectáculo que presentará el Splendid, en sus funciones de moda de mañana Martes.

"Cuando los hombres engañan", obra que es ante todo una producción de arte, tiene el mérito de poseer uno de aquellos argumentos conmovedores y de supremo interés que tanto gusta a todos los públicos, y basado en escenas de la vida real, poniendo frente a frente la vileza de un "Tenorio profesional", que no le importa ir dejando tras sí mujeres sino honra con tal de satisfacer sus placeres, con el de otro hombre capaz de todos los más sublimes heroísmos y renunciaciones, llevando como premio solamente la satisfacción del deber cumplido, de haberse sacrificado por el más sublime de los amores, el que ampara y protege.

Es esta obra la novela de una de aquellas niñas que ilusionadas por el brillo de las candilejas, por la fama y por el deseo de llegar a ser actrices, se enrolan en el teatro, y que no saben que cuando merced a su belleza y a veces a sus dotes artísticas lleguen a subir, será necesario que para lograrlo vayan dejando jirones de su honra en cada uno de los escalones que les levarán a la gloria.

Una nueva producción de Max Linder — Lo mismo que Chaplin, Max Linder, tiene numerosos y entusiastas admiradores. Sus creaciones son vistas con interés y hay personas que las prefieren a las del afortunado intérprete de "Reverendo Karadura".

Hace mucho tiempo, sin embargo, que no se ven películas en las cuales participe el celebrado mimo francés, a causa de su retiro temporal del cine para dedicarse a negocios particulares pero últimamente hizo un contrato con la Robertson-Cole para volver al cine, y he aquí, que ya está entre nosotros su primera nueva creación, trátase de una producción en 5 actos, y titulada: "Max Jettatore", perteneciente al programa de Max Glücksmann y que será estrenada por el Splendid a fines de la presente semana.

El gran estreno de mañana.—En los Teatros Setiembre y Brasil de la Sociedad Aurelio Valenzuela y Cía., se estrenará mañana la película "La feria de las vanidades", de propiedad de la Universal Pictures Corporation.

Presentada con la réclame correspondiente a las calidades de la cinta, que reune condiciones especiales de belleza é interés, seguramente ha de llenar los salones mencionados.

Nos hacemos un deber en recomendar al público esta producción, basándonos única y exclusivamente en la impresión que nos dejara su exhibición privada en las oficinas de la compañía importadora.

Realmente, desde la primera parte la escena se presenta en forma elegante, mejor pudiéramos decir deslumbrante, y si a esto añadimos la fuerza del argumento que se desarrolla en una manera clara y ordenada tenemos ahí la razón de por qué el conjunto nos dejará una impresión tan agradable.

La fastuosa vida de la corte, la imponente figura de Napoleón con sus séquitos de guerreros y su camarilla de mariscales, el acertado trabajo de los protagonistas, artistas de la talla de Hobart Boswoth, George Walsh, Mabel Ballin, una dirección tan diligente y esmerada como es la de Hugo Ballin, buena fotografía, mejor presentación, etc. hacen que esta cinta sea un merecido elogio para la Universal Pictures Corporation, y pueda figurar sin desventaja al lado de "Los amores de un príncipe" y del "Jorobado de nuestra señora de París".

Esperamos y deseamos, pues, que "La feria de las vanidades", obtenga mañana un buen éxito, ya que así se lo merece en toda la extensión de la palabra.

"Nuestra Señora de París", de Víctor Hugo.—La película más grande del mundo es "Nuestra Señora de París". Es un hecho reconocido por todos los críticos del mundo y hasta por los competidores de la Universal Pictures Corporation.

"Nuestra Señora de París" se estrenará en Chile el 26 de Agosto, en los teatros de la Sociedad Aurelio Valenzuela B. y Cía. Será presentada en forma verdaderamente original y con acompañamiento orquestal propio a cargo de orquesta de 15 profesores.

EL CENTRO GALLEGO INAUGURO AYER SU NUEVO LOCAL

CON ESTE MOTIVO SE VERIFICO A MEDIODIA UN GRAN BANQUETE, AL QUE ASISTIERON DISTINGUIDAS PERSONALIDADES DE LA COLONIA

Aspecto general del banquete en el Centro Gallego

Un aspecto durante la recepción

A medio día de ayer se llevó a efecto el banquete con que el Centro Gallego inauguraba su nuevo local recientemente adquirido en la calle Merced.

La manifestación revistió caracteres de un verdadero acontecimiento social, dentro de la colonia, no sólo por el brillo mismo de la fiesta, sino también por las exteriorizaciones d[illegible] olidad a que dió lugar. Estaba presente en el banquete cuanto tiene de representativo y de destacado España en Chile, y además toda la representación de Galicia, que es a los chilenos, especialmente simpática y atrayente.

Ocupaban los asientos de honor el Agregado militar español en Chile, señor Antelo Rossi y señora, el presidente del Centro Gallego, señor José Queiruga; el cónsul de España en Chile, señor Luis Guillén Gil; el vice-cónsul, señor Manuel Fuejo; el vice-Cónsul en Concepción, don Bernardino Corral; el presidente del Centro Español, don Adolfo Riques, don Ernesto Oyanguren, la señora de Camino, señorita Corral, el presidente del Círculos Español, don Enrique Martínez; el señor Andrés Costoya, el señor Rosendo de Santiago, y el señor Aníbal Jara L.

A la hora del champagne, agradeció la manifestación el señor José Piñero Correa, y le siguieron en el uso de la palabra los señores: Ernesto Oyanguren, redactor corresponsal de "El Sol" de Madrid; el señor Antelo Rossi y, finalmente, el señor José Vásquez Santiesteban.

Fué especialmente aplaudido el discurso del señor Oyanguren, por las ideas de nacionalismo español que contenía y por la elevada inspiración de todos ssu conceptos. La breve y brillante alocución del señor Rossi fué también muy aplaudida.

La manifestación terminó a las [illegible] de la tarde, siguiéndose en seguida un animado baile en los amplios salones del Centro.

Damos a continuación el brillante discurso pronunciado por el señor Oyanguren:

DISCURSO DEL SEÑOR ERNESTO E. OYANGUREN

Señoras: señor Agregado militar de España, señores cónsul y vice-cónsul: Dignos representantes de la prensa y la intelectualidad chilena, señores del directorio y presidentes de la colonia, compatriotas:

Una vez siquiera ha sido acertada la designación con que se ha dignado honrarme el meritísimo directorio de esta naciente y ya querida institución. Una vez siquiera puedo considerarme con suficientes ejecutorias para levantar mi voz en ocasión tan solemne, con motivo tan simpático y ante concurso tan selecto. Si los títulos que respaldan el acierto de esta designación, consistieran en la suficiencia o el talento, mi elección sería tan equivocada como la de análogas ocasiones anteriores, pero como en esta oportunidad nada tiene que ver el talento, sino el sentimiento, nada la intelección, sino la comprensión, nada las letras y mucho el cariño, nada el cerebro y todo el corazón, me levanto engreído, satisfecho y sonriente, porque se me ha deparado la suerte de brindar a Galicia el ramillete de mis fervores, el arrullo de mi rondel, la salva de mi entusiasmo y el requiebro de mi admiración.

... ...

Y como en estos momentos, hablé ayer, hablaré mañana y hablaré siempre, con tanta mayor satisfacción, cuanto que de rechazo la mirra que se quema por Galicia se quema por la patria, porque ensalzar a Galicia, es ensalzar a la raza, y honrar a Galicia es honrar a España.

He dicho y sostengo que ensalzar a Galicia es engrandecer a España, porque España es una y múltiple, España está en la parte y está en el todo, como está el sol en el núcleo, en los rayos y en la luz. Cuando se honra y se ensalza a España, se canta, se honra y se ensalza a la nación y a la región, a la ciudad y al pueblo, al rey y al vasallo, al genio y al menestral, al risco y al llano, a la mina y al vergel, a la fábrica y al sembrado, a todos nosotros y a cada uno de nosotros. Y si cuando a la madre se ensalza, sus hijas se glorian y alborozan, cuando a las hijas se exalta, la madre se engríe y pavonea, porque son amor suyo que se hizo sangre, sangre suya que se hizo carne, carne suya que se hizo raza y se diseminó por la tierra para que las regiones todas del orbe fueran gotas de España que se hicieron pueblos, chispas de España que se hicieron luminarias, a cuya merced aparecen siempre radiantes de esplendores y aureolas la augusta frente de la inmortal progenitora de un mundo.

¿Por qué cuando a España se mancilla, nuestra alma se desata en desgarrador sollozo, nuestro pecho se contrae de angustia y nuestro corazón palpita acongojado? Porque somos parte de ese todo, y porque lo somos, cuando escuchamos que a España engrandecen y subliman, nuestra alma se viste de fiesta, nos invade un sentimiento reparador, sentimos un cosquilleo de caricia, que tiene mucho de orgullo, bastante de ternura, y no menos de amor, de ese amor que borra las líneas divisorias y hace que el del sur como el del norte, y el de la llanura como el del collado, rivalicen en idéntico transporte, ardan en un mismo entusiasmo y fraternicen en un mismo y santo abrazo.

No de otro modo, cuando sabemos de algún español que aclamado por los pueblos culmina en la celebridad y acapara la veneración de los hombres, nuestro pecho se ensancha, nuestra mirada brilla, nuestro corazón estalla, nuestras manos aplauden y de todos los labios brotan patrióticos hurras, sin ocuparnos de indagar, si nació en Aragón o Vasconia, en Galicia o en Castilla.

Así mismo, se enardece la sangre, vibra el sentimiento, se electrizan los nervios y estalla el alborozo, lo mismo cuando se oye una jota, como cuando se escucha una petenera, como cuando gime una muñeira, suena una sardana o se entona un zortzico, porque todas son notas de una misma melodía, efusiones de un mismo sentimiento, palpitaciones de un mismo corazón, suspiros de la misma tierra, oleadas de la misma expansión y aires del mismo solar, porque España gime con el ulular de la gaita, se alboroza al son del chistu y el tamboril, suena con los trémolos de la guitarra y se electriza con el loco repiqueteo de hechizadas castañuelas.

España es una y varia; España está en las escarpaduras de Vasconia, en las landas de la Mancha, en el sol de Andalucía, en las rosaledas de Murcia, en los naranjales de Valencia y en los edénicos paisajes baleares. España teje en Cataluña, funde en Vizcaya, cultiva en Galicia, carbonea en Asturias y estudia en Salamanca. España está en la entereza aragonesa, la intrepidez navarra, la genialidad andaluza, la llaneza castellana, la fortaleza vasca, la potencialidad catalana, el progreso valenciano, la pujanza asturiana y el florecimiento gallego. España está en las milagrosas corrientes del Ebro sagrado, en el enhiesto picacho del Teide, en las góticas urdimbres de la catedral burgalesa, en los encajes de espuma de la Alhambra, en los laberintos y arabescos del Alcázar sevillano, en la casa de encantamiento del Greco, en el monasterio de soñación del Escorial, en la entraña estañífera de Riotinto, en el rojo vinillo de Rioja y en la sidra gualda de Asturias; y si es dulce en el moscatel y fuerte en el chacolí, es porque España tiene la miel y el aroma de la mujer, y la bravura y pujanza de la leona.

¡España! pronuncian Lope de Vega y Cervantes, y España rezan Calderón de la Barca y Ercilla; España dicen los nombres preclaros de Blasco de Garay y Peral, y España repiten Hernán Cortés y Valdivia; España, cantan Ramón y Cajal y Zuluaga y España contestan Menéndez Pelayo y Pereda; España, claman Anglada Camarasa y Sorolla, y España musitan Rodríguez Marín y Espronceda; España, gritan Torres Quevedo y Zorrilla, y España susurran Rey Soto y Baroja; España, corean Goy de Silva y Benavente, y España confirman Linares Rivas y Albéniz, Rosalía Castro y Querol, Concepción Arenal y Eslava, Romero de Torres y Gaudí, Villaespesa y Elcano, Sofía Casanova y Balmes, Palacio Valdés y Rusiñol, porque España es una y múltiple; España versifica y filosofa, labora y canta, esculpe y pinta, sueña y crea, lucha y vence, y sabe ser grande y diminuta, tan grande que no sabe en el mundo, por su gloria, y tan pequeñita, que logra acomodarse holgadamente en el corazón de cada uno de sus hijos.

Produce orgullo ser vasco, regocijo ser andaluz, ufanía ser castellano, altivez ser aragonés, alegría ser valenciano y satisfacción ser gallego, pero no hay prestancia semejante a la de ser español, porque el español condensa toda la gloria dispersa, toda la grandeza diseminada, toda la celebridad esparcida, todos los blasones conquistados en Covadonga y Lepanto, Pavía y Geriñola, Bailén y Castillejos, las Navas y Gerona, Almanza y Zaragoza, Arapiles y Vitoria, glorias indivisibles que nos pertenecen a condición de ser españoles, pues en cuanto optemos por ser andaluces o castellanos, montañeses o gallegos, será preciso desprendernos de muchos timbres y, apenas adjudicarnos algunos; será preciso repartirnos los trofeos y renunciar unos para disfrutar otros, y nadie es tan insensato, que teniendo ojos, manos, cabeza, lengua y corazón, ceda los ojos a cambio de las manos, se arranque el corazón por reñir con la cabeza y se cercene las manos por conservar los pies, que la integridad se llama vida, y la amputación se llama crimen, pues las partes no dan la plenitud, y el todo es esencial para ser, indispensable para el bienestar e insustituible para el engrandecimiento nacional, pues no glorificaríamos plenamente a la región, y no amaríamos a España, si no tuviéramos ojos para contemplarla, lengua para enaltecerla, manos para ovacionarla y corazón para amarla.

Dije y repito, que honrar a Galicia es enaltecer a España, porque si la glorificación de la parte es aplicable al todo, siendo Galicia esa parte, aún es más asimilable la glorificación para España, porque Galicia es una de las regiones que más directa y cuantitativamente glorifica todo lo español. Como los ríos al converger al mar aumentan con sus corrientes su inmenso caudal, así las partes enriquecen al todo, el pueblo engrandece la ciudad, la región robustece la nación, la provincia nutre a España, y en esa colaboración tributaria, Galicia raya en la prodigalidad, pues en todo sacrificio, corrió sangre suya, en toda victoria puso su laurel, a toad glaria llevó esplendores, a toda empresa esfuerzos y su duelo a todos los pesares.

Sus hijos son poetas, guerreros, sabios, héroes, santos, inventores, novelistas, filósofos, genios, exploradores filántropos, marinos, pintores y hasta políticos. No hay esfuerzo que algo no les deba; no hay proeza en que no intervengan, progreso que no fomenten, carga que no compartan, abnegación que desconozcan, ni patriotismo que no igualen, pues en el intercambio de deberes y derechos, Galicia, de mano con otras hermanas abnegadas, austeramente, denodadamente, carga con más deberes que derechos, dando siempre más de lo que recibe.. .. ..

Gallegos de Santiago de Chile: recibid mi calurosa felicitación y transformadla en aspiración. La felicitación es por el esfuerzo patriótico de congregaros en una institución, que será sin género de duda, venero de prestigios para España. La aspiración debe consistir, en que os esforcéis por lograr que este Centro rivalice con los Centros gallegos de toda América que son vistosos blasones de España. Conozco el Centro Gallego de La Habana y también los Centros de México Buenos Aires, Montevideo y Puerto Rico, que revelan la potencialidad del emigrante galleciano: pues bien, no desmayéis vosotros hasta llegar a ese nivel, no sólo en fastuosidad arquitectónica, sino en entraña patriótica y médula cultural, que Chile no puede ser ante nuestro esfuerzo y ante nuestro amor, menos que las otras repúblicas, antes bien, por su españolismo fervoroso y la hospitalidad fraterna que nos brinda, merece que en su seno levantemos instituciones que sean digno tributo nuestro a su amplio acogimiento, a su característica absorción sentimental.

Compatriotas: Permitid que mis últimas palabras sean para consagrar un sentido recuerdo, un melancólico pensamiento al [illegible] Español, el Centro común, [illegible] de todos y para todos. Aquí tuvo su hogar ese Centro, aquí levantó el altar en que el patriotismo tuvo siempre sus luminarias encendidas; aquí nos congregamos todos muchas veces a elevar como una hostia el santo nombre de España, pero sonó la hora funesta de la fatalidad y su soplo fatídico levantó mil voraces lenguas de fuego que redujeron a pavesas nuestro hogar. Pero felizmente no habrá que repetir sobre sus ruinas aquel responso lírico de plañidera resonancia:

"Estos Fabio, ¡ay dolor!, que ves [ahora,
Campos de soledad, mustio collado,
Fueron un tiempo Itálica famosa".

No; la doliente musa no plañirá esas gemidoras frases sobre los despojos del Centro Español, porque como renace el fénix de sus propias cenizas, así ha renacido este Centro, para cobijar a una región tan española como Galicia. ¿Será aventurado esperar que algún día acampemos nuevamente bajo su techo? Los mimos de la esperanza deben siempre acogerse con agrado. Acojámoslos así, y entre tanto, felicitémonos de que este lugar consagrado por las efusiones patrióticas de tantos españoles, no haya cambiado ni de mano, ni de escudo, ni de culto, ni de bandera.

TEATRO
FRANKLIN
HOY
Detalles completos del match.

Señorita
con bastantes conocimientos en trabajos de oficina, seis años de práctica en casa importadora, se ofrece.
I. P. G., Casilla 2427

ROMERO - WEINERT

Mañana
SETIEMBRE
y BRASIL

CHARLES RAY
— EN —
Aquí estoy
mi encanto

CABALLERO
HONORABLE
con fianza de $ 20,000 se ofrece como vendedor o cobrador en plaza de casa mayorista.
Correspondencia y referencias,
PUENTE 839

El mas importante estreno "GOLDWYN" del año:

LA FERIA DE LAS VANIDADES

Magna adaptación de la novela de Wm. Thackeray, interpretación de doce estrellas, entre los que se destacan: Mabel Ballin, Jorge Walsh, Eleanor Boardman, Harrison Ford, Hobart Bosworth Earle Foxe, etc.
Dentro de la obra aparece una soberbia reconstitución de la batalla de Waterloo, después de la cual cayó Napoleón.

FOLLETIN (7)

PARISSETTE

FOLLETIN CINEMATOGRAFICO DE "LA NACION"

POR LUIS FEUILLADE

—Dice usted que le ha prometido casarse?... ¡Habráse visto!

—Sí, me lo ha prometido.

—¿De veras?

—¡Que sí, hombre, que sí!

—Pero, ¿el verdadero matrimonio?

—¡Hombre!

—Pues bien, si me hubiera usted dicho que le aumentaba el sueldo cien francos al mes, lo hubiera creído... pero que quiere casarse...

Pero, ¿por qué?

—No es que no me parezca usted bonita, al contrario, también yo me hubiera casado a gusto con usted...

—Pero... ¿qué quiere usted decir, Cocolín?... Parece insinuar...

—No insinúo nada, hija mía; pero aparte de la diferencia de posición, hay otra cosa aún... No puedo meterme en la cabeza que el señor Stefan desee ser padre de familia... eso me parece extraordinario... El matrimonio es por toda la vida... al menos así se cree... Pues bien, si quiere que le diga mi parecer, el señor Stefan es un caballero... a quien gusta mucho divertirse... tiene fama de nadar siempre entre bastidores... de tener amantes a diestro y siniestro...

—Pero, en fin... Cocolín... el señor Stefan siempre ha sido muy correcto conmigo... Admitamos que tenga una juventud muy agitada, pero es muy posible que ya desee acabar con esa vida... Además, bien sabe usted, como yo, que siempre se exageran las cosas de las personas que figuran algo en París... Estoy segura de que esta mañana era muy sincero, y no tengo motivo alguno para dudar un solo instante de sus palabras.

—Pues bien, Julieta, la felicito, pues conoce usted mejor que yo al señor Stefan, ha tenido ocasión de juzgarle, y ya tiene usted edad suficiente para saber lo que hace... Así, pues, repito mis felicitaciones.

—Gracias, querido Cocolín —dijo la joven; — pero ahora es cuando voy a necesitar sus buenos consejos...

—Hable usted, querida; ya sabe que puede tener en mí plena confianza y que estoy dispuesto a confesarle tal cosa. Seguramente complacerla siempre... ¿Es que puedo servirla?

—Nunca le he hablado a usted de una falta bastante grave que cometí en otro tiempo... Tenía que casarme en 1914, con un buen muchacho, al cual amaba entrañablemente; venía a casa de mis padres, nos habíamos conocido de niños, y, como es natural, no dudaba yo de su palabra y le consideraba ya como mi marido.

—¡Ah!

—Vino la guerra... mi amado, fué muerto en la batalla del Marne.

Cocolín miró a Julieta, movió la cabeza y balbució:

—Creo ir comprendiendo.

—¿Lo ha adivinado usted?... Soy madre de una niña, que en este momento se está criando en secreto en Normandía.

—En ese caso, supongo que se lo habrá usted dicho al señor Stefan...

—Precisamente, no.

Cocolín, que era la franqueza misma, no pudo disimular su sorpresa ni su desaprobación.

—Permítame decirle que ha hecho usted mal, amiga mía. Yo no suelo ocultar mis sentimientos, y creo que ha cometido usted una gran torpeza. Ya que estima tanto al amo, hubiera debido confesarle su falta, porque creo que es hombre de suficiente manga ancha para perdonársela.

—Si he de expresar el fondo de mi pensamiento, le diré que amo infinitamente al señor Stefan y nunca hubiera tenido valor de tendrá sus ilusiones, me creerá mejor de lo que soy. Si le hubiera anunciado que tenía una hija, tal vez hubiese creído que yo no era digna de él, y muy desgraciada habría sido si se hubiera deshecho nuestra boda.

—Conforme; pero creo que se ha puesto usted en una situación muy delicada... No es tan fácil como parece ocultar constantemente un hijo... Pero, ya que está usted decidida a casarse, confíe en mí. Procuraremos poner un poco de orden en su existencia y arreglarnos lo mejor posible... Si he entendido bien, nos hallamos ante un caso de conciencia extraordinariamente grave. Se trata de salvar la felicidad de tres seres: la del señor Stefan, por el cual, puedo decir que no me intereso gran cosa, la de usted y la de su hija, que me interesan sobremanera. He ahí el problema por resolver, Julieta. ¿Qué propone usted?

La señora de Stefan se acordaba de aquel atardecer en que Cocolín y ella, al través de las alamedas del jardín público, habían hablado de graves proyectos, al tiempo que caminaban uno al lado del otro, cual una niña con su hermano mayor. Expuso a Cocolín sus deseos de tener cerca de ella a su hijita, la alegría que experimentaría si pudiera visitarla de vez en cuando y velar sus primeros pasos.

El cobrador opuso sus objeciones; pero no podía resistir mucho tiempo a los ruegos de una madre alarmada. Pocos días después salió para Normandía, fuése al pueblo de Bayeux, a casa de la nodriza que tenía a la hija de Julieta; ésta le había dado una carta de presentación para aquella buena mujer. Cocolín presentóse allí con el nombre de Bourgeois y como tío de la niña. La nodriza vivía en una modesta granja y allí llegó una tarde el bueno de Cocolín. No había nadie; en la habitación, dos nenes jugaban en el suelo riéndose.

¿Cuál de los dos sería Lulú o sea el que debía él llevar a su madre? No lo sabía, y pesábale ya no haberse llevado ningún retrato. Buscó por los campos próximos a la nodriza, algo despreocupada, que se había ido a segar yerba. Era una guapa mujer, a quien Cocolín admiró como era debido. Le entregó la carta. Y la mujer no tuvo inconveniente en poner en brazos del cobrador a la nena que reía a carcajada limpia. Y he ahí, de buenas a primeras, a Cocolín transformado en papá.

No era fácil tarea. La nena tenía muy buena cara, era muy viva, se movía mucho y no comprendiendo lo que significaba aquel rapto, se echó a llorar. Cocolín hizo toda clase de visajes para hacerla sonreír, más no lo consiguió. La chiquilla seguía llorando, y el improvisado padre tuvo que sacar del bolsillo un biberón y detenerse de cuando en cuando para dejar que la niña se nutriera y se le calmase la cólera. Tenía que recorrer un largo trayecto a pie y temía perder el tren que había de conducirle a París. Llegó justo a tiempo para saltar a un compartimiento de tercera clase. No todos los viajeros estaban favorablemente dispuestos respecto del recién llegado y su estrepitoso equipaje. Cocolín, tropezó con muchos obstáculos, y tuvo largas discusiones.

Pasó una noche casi trágica, sin poder pegar los ojos, y cuando, llegó a París, se caía de sueño. Lulú, cómodamente instalada con los paquetes había dormido muy juiciosamente. Pero su padre temía a cada instante una desgracia.

En la estación no había nadie esperándole. El mismo había aconsejado a Julieta que no saliese a recibir a la niña. Hubiera sido una imprudencia que la vieran, pues bastaba cualquier casualidad para comprometerla eternamente y para destruir todos sus proyectos... Le vió más tarde; contó a su amiga el relato de su expedición. Al contrario, el buen muchacho, no mencionó todas sus molestias, y habló con tan buen humor y con tal complacencia, que Julieta le abrazó como a un hermano.

- Nunca olvidaré lo que acaba usted de hacer por mí, querido Cocolín.

Al día siguiente de llegar a París, condujo a Lulú a Gargán, a casa de Eulalia Parent, cuyo marido había muerto en la guerra. Era una planchadora, mujer muy honrada, de agradable presencia y que inspiraba confianza. El mismo año había perdido a su esposo y a su hijo.

—Le confío a usted esta niña— le dijo Cocolín;— es sobrina mía, no tiene padre ni madre, vendré a verla siempre que pueda; y si tuviera usted que comunicarme algo urgente, apunte mi dirección:

JULIO BOURGEOIS
Rentista
Calle del Encheval, número 1
PARIS

Y Cocolín se fué, convencido de que el triste secreto de Julieta estaba al abrigo de toda indiscreción.

Después, todos los Sábados iba a ver a Lulú, .. quien ya quería como si fuera hija suya. A veces le acompañaba Julieta en coche hasta Gargán. El automóvil se detenía a alguna distancia del taller de la planchadora: Cocolín, como cómplice sutil cogía en brazos a la niña, la sacaba a la carretera y llevábasela hasta el lugar donde la esperaba su madre, que de ese modo podía besarla a escondidas.

Todos estos recuerdos enternecían a la señora de Stefan. De esto hacía ya cinco años. Después, la vida se le presentó más cruel. A su marido, al cual no podía reprochar nada grave, le gustaba mucho divertirse; y cada vez comprendía Julieta que se iba alejando de ella.

Hoy se reune en sesión plenaria la Conferencia Interaliada de Londres

LOS PRINCIPIOS QUE SUSTENTARA ALEMANIA

La evacuación del Ruhr y la abolición de las sanciones, constituyen sus principales exigencias.

(Correspondencia cablegráfica de Carl D. Groat, especial para "La Nación")

BERLIN, 27.— Alemania irá a Londres. La nación se cree con derecho a no seguir soportando la amenazadora fiscalización establecida en el funesto tratado de Versalles.

Los banqueros norteamericanos, que han constituído hasta ahora una decidida ayuda a Stresemann, han concluído por abandonar sus pretensiones, aceptando los dictados de la Conferencia y los acuerdos que se estipulen, sin imponer la relación que insinuaban entre la evacuación del Ruhr y las garantías para las inversiones de capitales en el empréstito a Alemania.

Mientras Alemania ha seguido con sumo interés, todos los acontecimientos que se han ido desarrollando en la Conferencia de Londres, estos hasta la fecha no han significado en ningún momento una ofensa para los intereses del Reich, de suerte que Alemania no ha metido mucho ruido, respecto de la inadmisibilidad de las peticiones que se le harán.

Por lo demás, es bastante conocido el punto de vista de Alemania, sobre las cuestiones que se ventilan en Londres, de manera que se conocen de antemano los argumentos que el Ministro de Relaciones Exteriores, Stresemann, desarrollará durante los debates a que sea invitado. Esas argumentaciones se basarán en los siguientes principios:

1.o El Ruhr, y la llamada área de sanción, deben ser evacuadas. El informe del General Dawes recomienda claramente esta medida.

2.o La antigua línea aduanera debe ser restaurada.

3.o Alemania debe tener en el Ruhr la administración, en absoluto, incluyendo la económica. Debe saber también en forma definitiva cuándo abandonarán la zona, las tropas de ocupación, lo cual desea que se haga pronto.

4.o Abolición de la Comisión del Rhin y del régimen establecido por ella.

5.o Ruptura de la línea del Rhin, por ser contraria al espíritu de restauración que informa al plan Dawes.

6.o Alemania no debe someterse a las sanciones, que fueron establecidas en el tratado de Versalles, por el grupo afecto a los caprichos de M. Poincaré.

Stresemann ha ventilado estas ideas ampliamente, de suerte que los partidos políticos no podrán creer que el Ministro se encerrará en el marco estrecho de "yo haré esto y no haré aquello".

El Canciller Marx reducirá su exposición al Reichstag en la sesión del Viernes a un mínimo suficiente para demostrar que el Gobierno trata de mantener cierto punto de vista sin exageraciones, evitando en lo posible anuncios extravagantes o avanzando opiniones que puedan significar un torpedo lanzado al plan Dawes, porque ello sería provocar la catástrofe de Alemania, y nadie desea que se produzca esa catástrofe.

Los nacionalistas también saben que sus peticiones, llevadas a cierta exageración, podrían perjudicar el plan Dawes, deseando naturalmente que se logre algún acuerdo en Londres, que sea razonable por cierto, para obtener la evacuación del Ruhr y la abolición de las sanciones.

Pero si el Ruhr continúa ocupado, más del tiempo insinuado por el General Dawes, sobrevendrá una explosión, de efectos pacíficos por cierto, como aquella insinuada por el pacifista profesor Quidde, que decía: "No firmo si permanecen las tropas".—GROAT. (U. P.)

En esta reunión se debatirán importantes cuestiones. — Se procurará conciliar las exigencias de los banqueros con las de Alemania.

LONDRES, 27. — El proyecto sometido por los americanos a la consideración de la Conferencia, será, indudablemente, el punto céntrico que atraerá la mayor preocupación de los delegados en la reunión plenaria de mañana.

Los tópicos principales a que se refiere dicha proposición, son los siguientes: Primero, prevenir toda división internacional europea, haciendo responsables a los banqueros de los fracasos actuales. En seguida, tratar de contrarrestar las causas de dicho fracaso.

Muchos son los periódicos ingleses y franceses que censuran con acritud a los financistas de Wall Street, declarando que las exigencias de los banqueros no son en modo alguno razonables, sin tomar en cuenta que son explicables sus deseos de garantizar sus intereses, para el evento de una resistencia de los alemanes a dar cumplimiento al plan Dawes, y por si Francia quiere adoptar por sí sola sanciones contra Alemania en caso de incumplimiento.

La proposición de los delegados norteamericanos se presenta como susceptible de cambios en su contenido, considerándose que la situación en la materia está sujeta también a cambios.

Sin embargo, se advierte en la proposición norteamericana el decidido deseo de hacer todo lo posible por evitar y apartar toda causal de un fracaso.

La proposición que presentan los norteamericanos tiene, además, la particularidad de sugerir algunos acuerdos que corresponden a los puntos de vista que se han manifestado en las conversaciones habidas entre los delegados, y principalmente en las materias relacionadas con el protocolo que debería firmar Alemania.

Por otra parte, se anuncia que los banqueros norteamericanos no han dado todavía una respuesta definitiva sobre las cuestiones de la aceptación o rechazo de las condiciones que se les presentan.

En otras palabras, se insinuaría a los banqueros que como ellos no podrían aceptar las condiciones anteriores, motivo por el cual han sido censurados, habría acuerdo para considerar que es imposible la realización de un empréstito en esas condiciones, y se tratará, en consecuencia, de dar mayores seguridades de que no se presentarán los peligros temidos por ellos.

Por lo demás, se estima que los banqueros norteamericanos obrarían como cualesquiera otros en su mismo caso, desde que las sumas que van a constituír el empréstito son considerablemente elevadas y es natural el temor de que no se hallen convenientemente garantidas. Se manifiesta que se necesitarán doscientos millones de dólares, para suscribir el empréstito a Alemania, pues es ésa la cantidad de dinero que se requiere para poner en ejecución el Plan del General Dawes.

Se dice, por lo demás, que no falta quien censure a los banqueros norteamericanos, para lo cual están al margen de la Conferencia esperando el momento de lanzar una crítica a Wall Street.

Si el plan se lleva adelante, y las nuevas proposiciones de los norteamericanos, que por el momento no pasan de ser simples tentativas, son rechazadas, se pasaría a ocuparse de otros asuntos. Se espera, en un caso semejante, que se propondrá a los miembros de la Conferencia que se ocupen de otras materias, dejando la cuestión del incumplimiento de parte de Alemania, y pasando a estudiarse el modo de insinuar algún procedimiento para satisfacer las exigencias de los banqueros norteamericanos.

El primer Comité se reunió esta mañana, y en esa oportunidad el delegado norteamericano Mr. Logan planteó estas cuestiones en el seno de la Comisión.—(U. P.)

LONDRES, 27.—La sesión plenaria de la Conferencia Interaliada, que tendrá lugar el Lunes, tratará entre otros puntos principales, el referente a la invitación de Alemania a la Conferencia.

Aún en el caso de no significar un progreso en la marcha de la Conferencia, los delegados, con el propósito de no dilatar los plazos para el cumplimiento del Plan, quieren escuchar los argumentos que Alemania hará valer en favor de su causa, porque esperan encontrar en ellos algunos puntos susceptibles de enmienda.

Los norteamericanos autores del informe en cuestión, declaran que por el momento no se trata de la aceptación del Plan del General Dawes por parte de los alemanes, y se muestran sorprendidos de que se desconfíe del buen término de las negociaciones.

Este es uno de los factores del optimismo que muestran los delegados norteamericanos respecto a la solución de las divergencias que se han presentado en el curso de las deliberaciones.

Otro de los factores que contribuyen a aumentar el optimismo de los norteamericanos, es la entusiasta acogida que ha hallado entre sus conciudadanos la proposición relativa al protocolo que establecerá la evacuación del Ruhr y la liberación económica de la región.

Se cree, a éste propósito, que semejante acuerdo puede lograr el doble objetivo de satisfacer las exigencias de los banqueros estadounidenses, y al mismo tiempo, las de Alemania.—(U. P.)

PARIS, 27.—El Quai D'Orsay ha comunicado que M. Herriot permanecerá en Gran Bretaña varios días más, de suerte que no podrá estar presente en las sesiones del Parlamento, anunciadas para el Martes.

El Gobierno, mediante la excusa de la ausencia del Premier, pedirá a la Cámara y al Senado, que discutan la orden del día, incluyendo los créditos adicionales y la ley de la renta.

Se agrega que el Ministro de Justicia hará elevar el proyecto de amnistía al Senado, el que la Comisión correspondiente entrará a estudiar inmediatamente.—(U. P.)

LA EMBAJADA ALEMANA QUE IRA A LONDRES

Marx y Stresemann son sus dos figuras principales.

(Correspondencia cablegráfica de Carl D. Groat, especial para "La Nación")

BERLIN, 27.— El Gobierno ha recibido, privadas y diplomáticas seguridades de que la Conferencia de Londres continuará su curso dentro de límites que significan un completo éxito, incluyendo las extensas deliberaciones que seguirán una vez que sean conocidos los deseos de Alemania.

El Ministro de Relaciones, Herr Stresemann, el Canciller del Reich, Herr Marx, el premier de Prusia, Braun, representantes de Baviera y Baden y numerosos expertos, partirán a Londres, a mediados de esta semana.

Esta embajada va a Londres a jugar una carta decisiva, si bien en general se predice que obtendrá la primera victoria y tal vez la más importante, en el extranjero, después de la guerra.

Se anticipa que solamente se producirán en la Conferencia pequeñas dificultades, todas muy subsanables y que la evacuación del Ruhr y otros problemas se solucionarán satisfactoriamente.

Los aliados, los norteamericanos y los alemanes probablemente se pongan de acuerdo respecto de otros problemas para cuya solución se ha creído siempre que Alemania es un tropiezo.

Cualquier éxito diplomático que obtengan Marx y Stresemann, a su regreso a Alemania, constituirá la mejor propaganda para vigorizar la estabilidad de la República, pudiendo ellos decir enfáticamente: "Nosotros hemos tenido éxito para persuadir a los aliados, hemos obtenido concesiones, mediante un tratamiento de igual a igual, lo cual indica que no hemos entregado a Alemania".

Con tales argumentos, indudablemente que se atraerán a los elementos democráticos del país, los cuales durante largos años reclaman contra cada acto del Gobierno sobre política exterior, demostrando en cada oportunidad un ultra-nacionalismo, cuando gritaban: "Veo cómo en el mundo exterior se humilla a Alemania!".

La solución del problema exterior mediante el plan Dawes, significa una nueva vida para Alemania, y el éxito en la Conferencia de Londres, virtualmente significa que en el Reichstag se abandonará el propósito de poner dificultades a la aprobación de los proyectos presentados por el Gobierno para la ejecución del plan Dawes.— GROAT.— (U. P.)

DIFICULTADES ENTRE RUMANIA Y ESTADOS UNIDOS

Causas que las han originado

WASHINGTON, 27.—Han causado alarma las noticias provenientes de Europa, relativas a la tirantez en las relaciones de los Estados Unidos con Rumania.

El Departamento de Estado declara que no se afectarán las relaciones diplomáticas entre ambos países. Se estima que si el Ministro Jay regresa a Washington, ello se debería solamente a que viene a informar al Gobierno sobre la situación, y a tratar con él sobre su actitud ulterior.

Existe la opinión de que es insuficiente el plazo durante el cual las empresas extranjeras de Rumania deberán obtener la mayoría de los accionistas en la misma Rumania, según las disposiciones de las nuevas leyes sobre las minas nacionales, que han sido dictadas para un espacio de seis a diez años.

Estos mismos requisitos se exigen en otras concesiones a los capitalistas extranjeros, y al decir de Mr. Jay, son excesivos, y los plazos, insuficientes.— (U. P.)

VIENA, 27.—Noticias de Bucarest anuncian que el Gobierno rumano ha contestado la nota del Ministro de los Estados Unidos, referente a la amenaza de retirarse si no se suspende la vigencia de la ley y sobre minas, que atentaría contra la propiedad de algunos norteamericanos en las minas de Rumania.

El Gobierno rumano, no hace en su respuesta ninguna proposición conciliatoria y en cambio insiste con énfasis, en el hecho de ser uno de los atributos de la soberanía de las naciones, la facultad de dictar sus propias leyes.

El Ministro de los Estados Unidos, espera instrucciones de Washington antes de responder a la comunicación del Gobierno rumano.—(U. P.)

ESPAÑA

LA JIRA DE PRIMO DE RIVERA

MADRID 27.— Primo de Rivera ha dado una nota oficiosa a la prensa coruñesa, diciendo que realiza un viaje por España para conocer sus aspiraciones y necesidades.

Dice en ella, entre otras cosas, que el movimiento de rebeldía de los cabileños, sigue teniendo algunos chispazos, a pesar del durísimo castigo que se les ha infligido, lo que obliga al Gobierno a una suma atención.

Tiene un elogio para los bellos paisajes que ha podido observar en su jira, de los que dice que son un digno marco de las mujeres de Galicia.

Promete Primo de Rivera dedicar, una vez de regreso en Madrid, una semana a estudiar las aspiraciones gallegas, a fin de remediar sus males y de satisfacer sus legítimos deseos.

Se comenta que el Alcalde de Santiago, queriendo halagar a Primo de Rivera, quitará del Palacio Municipal los retratos de Montero Ríos y de García Prieto, que estaban allí colocados como un testimonio de gratitud por los progresos que les debe la ciudad.— (U. P.)

EL ASCENSO DEL GENERAL BERENGUER

MADRID 27.— "La Gaceta" publica el ascenso del General Berenguer, fechado el 19 del presente. — (U. P.)

ALEMANIA

Fallece el compositor Ferucco Busoni

BERLIN, 27.—Falleció en ésta el notable compositor y pianista Ferucco Busoni. Este artista falleció relativamente pobre, pues perdió su fortuna en aquellos días en que sobrevino la enorme depreciación del marco.—(U. P.)

ITALIA

ROBERTO BRACCO RESULTA HERIDO EN UN DUELO

NAPOLES, 27. — A causa de un desacuerdo periodístico, el diputado Roberto Bracco y el señor Interlandi, redactor de un diario, se batieron a espada. Bracco resultó herido en el brazo derecho.

Los duelistas no se reconciliaron. — (U. P.)

Instalaciones de Calefacción

GRANDES O PEQUEÑAS

Por medio de Agua Caliente, Gas-Vapor o Vapor a Baja Presión

Encomiéndelas a los especialistas y mayores instaladores en estos servicios:

Depto. Sanitario de

Morrison & Co.

Esta noche se realiza el match Romero-Weinert

Quintín reitera su absoluta confianza en el triunfo

NUEVA YORK, 27.—Romero y Weinert se encuentran listos para su encuentro de mañana en la noche.

El chileno puso fin a su entrenamiento el Sábado y, como lo había anunciado, dedicó íntegro el día de hoy a descansar.

Por la tarde, recorrió en automóvil, acompañado de su manager señor Spruille Braden, algunos pintorescos lugares de Riverdale.

Romero, como en los días anteriores, ha manifestado a los corresponsales que tiene absoluta confianza en que mañana obtendrá una victoria decisiva sobre Weinert, a pesar de que sabe que éste es un boxeador experimentado, de gran resistencia y de muchos recursos.

Mike, Collins, por su parte, se muestra satisfecho de los progresos que ha experimentado el chileno, desde que está a su cargo. Ha elogiado la facilidad con que asimila sus consejos y la hábil manera como muy pronto sabe aprovecharlos.

Romero se trasladará a Newark mañana temprano, para concurrir con Weinert a eso de las dos de la tarde, a pesarse.

Weinert, puso también fin a su entrenamiento y, como se lo proponía, consiguió disminuir en algo su peso.

Interrogado por el corresponsal neoyorquino, reiteró que tenía una excelente idea de Romero, pero que esperaba vencerlo, porque él tenía a su favor un factor con que el chileno no contaba: su larga experiencia del ring, a lo cual agrega las muy buenas condiciones en que se encuentra.

Se anticipa que a la pelea de mañana concurrirá un público numeroso, pues Romero empieza ya a interesar de veras a los aficionados, sobre todo desde su última victoria sobre Tom Roper, que fué aplastante.

BANDIDOS MEXICANOS ASESINARON A VARIOS EXCURSIONISTAS

EL GENERAL GOMEZ, UNA DE LAS VICTIMAS

MEXICO, 27. — Un automóvil lleno de excursionistas fué atacado a balazos por unos bandidos cerca de Cuernavaca.

Los pasajeros fueron asesinados a sangre fría, incluyendo al General Gómez, ex-Gobernador de México; el señor Heneykin y a dos abogados.

Se cree que se trate de una venganza política, dadas las personalidades que fueron víctimas de este alevoso crimen. —(U. P.)

CLAUSURA DE LOS DIARIOS DE MILAN

ROMA, 27. — A excepción del "Popolo di Italia", todos los diarios de Milán han sido clausurados por las autoridades a causa de haber publicado un despacho procedente de Roma sobre unas supuestas revelaciones de Rossi.

Los diarios romanos publicaron la misma información y no han sido clausurados.—(U. P.)

ADHESIONES AL PREMIER MUSSOLINI

ROMA, 27. — Informan de Alabano que se reunieron diez mil camisas negras, los que reiteraron su lealtad a Mussolini. Le enviaron un mensaje renovando su juramento de lealtad y manifestándole que se hallaban dispuestos a acudir al primer llamado.— (U. P.)

GRECIA

ATENAS 27.— Informan de Salónica que un aeroplano extranjero cayó en Kissavos, en el Monte Olympus, cerca de la ciudad de Katherini.

Un aviador griego partió en esa dirección para realizar una investigación.— (U. P.)

ESTADOS UNIDOS

Hundimiento de un vapor excursionista

NORFOLK (VIRGINIA), 27.— El vapor "Gratitude", conduciendo a ciento cincuenta excursionistas, se hundió en la bahía de Chesapeake, a consecuencia de haber chocado con un lanchón.

Los excursionistas se salvaron, mediante el auxilio del vapor "Pennsylvania".—(U. P.)

MARFILINA
FLORALYSIA
BLANQUETE NATURAL - NO MANCHA NI QUEMA EL CUTIS. HERMOSEA Y REJUVENECE
BOTICAS Y PERFUMERIAS
DAUBE Cía.

DECLARACIONES DE UNAMUNO

El Gobierno habría querido comprar su silencio, concediéndole la amnistía.— El ilustre pensador no volverá a España.

CHERBOURG, 27. — Llegaron a ésta Unamuno y Soriano, y fueron recibidos con grandes demostraciones de simpatía.

Unamuno declaró que esperaba volver algún día a anunciar a Francia que España, era por fin libre.

Agregó: "El Gobierno de España nos ha concedido la amnistía, pero nosotros no la aceptamos, porque nuestro destierro, ha sido una medida injusta. Al ofrecernos la amnistía nuestros perseguidores, se nos quiere imponer el silencio, esto equivale a impedirnos la entrada a España".

Se ha confirmado la noticia que dice que los desterrados se habrían fugado de su éxilo en las Islas Canarias, y durante la noche se habrían trasladado a lomo de camello al puerto, donde se habrían embarcado en un yate particular, siéndoles concedida la amnistía cuatro días después de la partida.

Ayer se clausuró la VIII Olimpiada

HERMOSA CEREMONIA EN EL ESTADIO DE COLOMBES

COLOMBES 27.— En el estadio se realizó hoy una impresionante ceremonia con motivo de la clausura de los Juegos Olímpicos.

En la tarde, y tan pronto como se dió término a las competencias ecuestres, desfilaron por el field, los ganadores de las pruebas, llevando la bandera de Francia, mientras los soldados llevaban las banderas de las naciones que estuvieron representadas en las Olimpiadas.

Los atletas que participaron en la Marathon fueron objeto de grandes aclamaciones de parte de más de seis mil personas que concurrieron a esta fiesta de la clausura.

El Barón de Coubertin, Presidente del Comité Internacional Olímpico, hizo entrega de los premios, diplomas y medallas a los atletas, mientras un anunciador, los iba llamando a los agraciados, indicando el país a que pertenecía cada uno y la prueba en que había triunfado.

Terminada la repartición de premios, el barón de Coubertin declaró clausurados los VIII Juegos Olímpicos de la era moderna, invitando a los jóvenes atletas de todos los países, a que concurrieran en 1928 a los Juegos Olímpicos de Amsterdam.

En seguida sonaron las trompetas, mientras se bajaba la bandera olímpica, la cual fué presentada al barón de Coubertin, quien a su vez la entregó a la delegación de la Municipalidad de París, pues deberá permanecer guardada en la Municipalidad hasta 1928.

Después se realizó el desfile final por la pista. Los atletas, entusiasmados con la música de las bandas, cantaban, arrojando los sombreros al aire, en medio de la más deportiva unión de todas las naciones, oyéndose por última vez los aplausos olímpicos en el estadio de Colombes.— (U. P.)

LAS COMPETENCIAS DE CICLISMO

LOS 4,000 METROS

VINCENNES 27.—En la final de los cuatro mil metros, de las competencias olímpicas de ciclismo, el equipo de Italia derrotó al de Polonia, empleando 5' 15".—(U. P.)

LA CLASIFICACION POR PAISES

PARIS 27. — Semi-oficialmente se ha anunciado que la clasificación final en las pruebas de ciclismo, es la siguiente:

Francia, 52 puntos.
Holanda, 20.
Italia y Bélgica, 15, cada una.
Inglaterra, 9.
Suecia, 7.
Suiza Polonia y Dinamarca, 5 cada una.— (U. P.)

LOS 1,000 METROS

VINCENNES, 27.—En la final de los mil metros, individual, llegó primero Michard, de Francia, cubriendo los últimos doscientos metros en 12 4|5".

Se adjudicó el triunfo por un cuerpo sobre Meyer, de Holanda. —(U. P.)

LOS 2,000 METROS EN TANDEM

VINCENNES, 27. — La carrera de dos mil metros en tandem, la ganó la pareja de Francia, Cugnot-Choury. Marcó 2' 40".

Segunda llegó la pareja de Dinamarca, Pack-Hansen. — (U. P.)

ZANNI HIZO LA ETAPA PARIS-LYON

No continuó a Roma a causa del mal tiempo. — Los otros grandes raids aéreos

LEBOURGET, 27.—El aviador argentino, Mayor Zanni, después de rendir un homenaje a los caídos en la guerra, describiendo varios círculos sobre el Arco de Triunfo, y arrojando flores desde el aeroplano, sobre la tumba del soldado desconocido, inició la segunda etapa de su raid alrededor del mundo.

El propósito del piloto argentino es cubrir la etapa hasta Lyon, de quinientas doce millas, en la que empleará apenas unas dos horas y media y minutos más. Descenderá en Lyon a proveerse de gasolina para continuar al Sur, cruzando los Alpes marítimos en dirección a Roma.

Se informa que el tiempo reinante no es favorable para el raid, como que toda la Europa se encuentra azotada por grandes tormentas, especialmente el área que ha de recorrer el piloto argentino.

Más de quinientos latino-americanos advirtieron que Zanni se dirigía a los Campos Elíseos a rendir un homenaje al Soldado Desconocido, y vieron que el aviador describía una serie de círculos alrededor del Arco de Triunfo, descendiendo tanto que podía leerse en su aeroplano, la inscripción "Ciudad de Buenos Aires".

Zanni estuvo toda la mañana impaciente debido a que había una gruesa neblina sobre la ciudad, y en todo el valle del Sena. A cada momento se informaba del estado del tiempo en Lyon y otros lugares, y de todas partes se le manifestaba que era favorable y que la neblina persistía en la zona central y cercana a París.

Finalmente, cuando la neblina se disipó un poco, Zanni no esperó más y se decidió a partir, a fin de escapar de la neblina que lo tenía sujeto en París.—(U. P.)

LYON, 27.—El aviador argentino Mayor Zanni llegó a la 1.35 P. M. Se espera que siga viaje a Roma esta misma tarde. — (U. P.)

LYON, 27.—El piloto Zanni que había partido a Roma, regresó a esta ciudad a causa del mal tiempo.

Espera continuar su vuelo mañana temprano.—(U. P.)

SIN NOTICIAS DE LOCATELLI

LONDRES, 27.—El aviador Locatelli que partió anteayer de Pisa, en dirección a Gran Bretaña, no ha aterrizado hasta ahora en ninguna parte.—(U. P.)

LOCATELLI ATERRIZO EN MARSELLA

LONDRES 27.— El corresponsal de "The Daily Telegraph" en Pisa anuncia que Locatelli anunció que había aterrizado en Marsella. — (U. P.)

PROTESTA POR EL ASESINATO DEL CONSUL IMBRIE

WASHINGTON, 27.—Se anuncia que se ha dirigido al Gobierno persa una nueva nota con motivo del asesinato del Cónsul norteamericano, Mr. Imbrie.

En dicha nota, los Estados Unidos manifiestan al Gobierno persa que es de su exclusiva responsabilidad el asesinato del Cónsul, pues no se dió al Consulado la vigilancia necesaria para evitar atentados de esa índole.

Exige también la nota, con energía, del Gobierno persa, amplias seguridades de que no se volverán a repetir semejantes actos de barbarie y que presente inmediatamente las medidas que tomará para el resguardo de la integridad de las personas y los bienes de los ciudadanos norteamericanos que se encuentran en Persia.

Al mismo tiempo pide se dicten las disposiciones del caso para asegurar la perfecta indemnidad de la familia de Mr. Imbrie, advirtiendo que un atentado semejante traería para el país las más serias consecuencias.—(U. P.)

TIDE WATER
LUBRICANTS
VEEDOL
El lubricante que resiste al calor.
Ofrecen para entrega inmediata en tambores y cajones.
Errázuriz Simpson & Co.
Agentes para Chile de la
Tide Water Oil Co.
NEW YORK

Corresponsal Dactilógrafo

en francés e inglés, se necesita para una empresa minera en Bolivia. Dirigir ofertas con referencias a

C. H. Casilla 938.- Valparaíso

VINAGRE en botellas y damajuanas, de la Fábrica DESPOUY y Cía., VENDE el depositario. CALLE LA BOLSA N.o 89

DE NUESTROS CORRESPONSALES ESPECIALES VIA EASTERN Y ALL AMERICA CABLES INC. Y DE "THE UNITED PRESS". LOS ORIGINALES DE TODOS LOS CABLEGRAMAS QUE SE INSERTAN EN ESTA SECCION, ESTAN A DISPOSICION DEL PUBLICO EN ESTA IMPRENTA.

ACTIVIDADES DEPORTIVAS MUNDIALES

La pelea Gibbons-Blommfield

NUEVA YORK, 27. — Gibbons ha comenzado su entrenamiento, haciendo solamente ejercicios livianos, para su pelea con Bloomfield, que se realizará el 9 de Agosto próximo.

Eddie Kane entrena a Gibbons. —(U. P.)

Resultado de un match de tennis

NUEVA YORK, 27.—Patterson, capitán del team australiano, que participa en las competencias de tennis por la Copa Davis, ganó el título de la "Metropolitan Turf Court", de Harvey Snodgrass, por 6|4, 6|4, 6|2.—(U. P.)

100 mil personas presenciarán el match Firpo-Wills

NUEVA YORK, 27.—Mc Geehan en "The Herald Tribune" declara que la arena de los treinta acres de Boyles no podrá contener a la concurrencia que presenciará el match Firpo-Wills, la cual no bajará de cien mil personas.

Predice que las autoridades no permitirán que eso encuentro se realice allí.

Insinúa que se elija el local de Ball Park London.—(U. P.)

LA TRAVESIA DE PARIS, A NADO

PARIS, 27.—La travesía internacional anual de París a nado se realizó hoy. Participaron 44 nadadores, incluyendo hombres y mujeres.

Ganó la prueba el nadador francés Vellerey, cubriendo la distancia de 7 1|2 kilómetros en 1 hora 48'59".

La nadadora francesa Henriette Cardelle, llegó segunda, empleando 1 h. 51'10". Tercero llegó Dukasz, de Hungría, marcando 1 h. 51'40".—(U. P.)

fi.shrdlu shrdlu shrdlu uuu

Nuevo encuentro de Carpentier

NUEVA YORK, 27.—El 18 de Agosto se realizará un encuentro a doce rounds entre Carpentier y Jimmy Slattery.

Este match se llevará a efecto en Búfalo, Nueva Jersey. — (U. P.)

EL MATCH FIRPO-WILLS SE REALIZARA EL 11 DEL PRESENTE

NUEVA YORK, 27—Rickard ha anunciado que el match Firpo-Wills seguramente se realizará el 11 de Setiembre, en la arena de los treinta acres de Boyles, a las 10 P. M.

Los preliminares empezarán a las 8.15 P. M. Habrá dos a ocho rounds, uno a seis rounds y uno a cuatro, en los que participarán boxeadores de peso pesado y de medio pesado.

Firpo conferenciará mañana con Flournoy, quien hizo ayer un viaje de inspección al campo de entrenamiento de Saratoga.

Mullins, manager de Wills, dice que las apuestas favorecerán a Wills en una proporción de 4|5. —(U. P.)

Mr. IGOE ELOGIA A VICENTINI

NUEVA YORK, 27.—Igoe ocupa una columna entera del "World" para hacer notar que son muchos los críticos que consideran al boxeador chileno Luis Vicentini, como un peleador peligroso y que pega demasiado fuerte.

Igoe dice que en verdad, Vicentini tiene un punch bastante poderoso, y quizás más aún que el del mismo Leonard, indicando que cualquier contendor de Vicentini debe temer a su derecha, lo cual le ha permitido figurar entre los boxeadores de gran rango.

Continúa haciendo el elogio del chileno, y termina declarando que la derecha de Vicentini ha sido eficasísima en los encuentros en que ha triunfado por knock-out. —(U. P.)

ANIVERSARIO DE LA ASOCICION DE TELEGRAFISTAS

FUE CELEBRADO AYER CON UN BANQUETE, AL QUE ASISTIERON LOS MINISTROS DEL INTERIOR Y DE GUERRA, Y DISTINGUIDAS PERSONALIDADES DEL MUNDO POLITICO Y ADMINISTRATIVO

Con una magnificencia no prevista, se efectuó ayer el banquete con que la Asociación de Telegrafistas de Chile celebraba su primer aniversario social. En los salones del Splendid Hotel se reunieron más de cien comensales, comprendiendo empleados de las diversas empresas telegráficas y delegaciones especiales enviadas de provincias.

Entre los asistentes se encontraban los Ministros del Interior y de Guerra, señores Pedro Aguirre Cerda y Gaspar Mora; los diputados señores Ismael Edwards Matte y Juan Vargas Márquez, y representantes de la prensa de Santiago y Concepción.

A los postres, ofreció la manifestación, en un conceptuoso discurso, el presidente de la Asociación, señor Eduardo Quiroz, señalando los propósitos que persigue la institución y la situación en que se encuentra el gremio. A continuación, el Ministro señor Aguirre Cerda hizo ver el derecho sagrado de los individuos para asociarse, estimando esto como una manera práctica para levantar el espíritu social y moral de las colectividades. Agregó que los Poderes Públicos, y él estaba empeñado en ello, debían tratar de completar la educación intelectual de todos los empleados, fueren públicos o particulares, instalándoles bibliotecas y escuelas especiales, a fin de que éstos tuvieran acceso a los puestos de responsabilidad.

Le siguieron en el uso de la palabra los diputados señores Edwards Matte y Vargas Márquez; el presidente de la Asamblea de Valparaíso, señor Neftalí Arcaya Cordero; el Subinspector de Telégrafos, don Januario Espinosa, y el señor Luis Escala Coo, de la Dirección General del ramo. Cerró la manifestación don Carlos Matus, de la Agrupación Santiago.

Excusaron su inasistencia, S. E. el Presidente de la República, y los señores Héctor Arancibia Laso, Francisco Jorquera, el Inspector General de Telégrafos, señor Artemio Cuevas, y el Gerente del Cable West Coast.

Se recibieron adhesiones de todas las Asambleas Provinciales del país.

En su discurso dijo, entre otras cosas, el presidente de la Asociación:

Señoras, señores:

Hace un año, un núcleo de entusiastas compañeros tuvo la grandiosa idea de fundar una Asociación de Telegrafistas, que se extendiera de uno a otro confín de la República; ésta fué una idea sublime, porque en ella se condensaban todas las aspiraciones de un gremio que ha vivido larguísimo tiempo ignorado y al márgen de todas las actividades de desenvolvimiento económico, moral y societario.

Hoy nosotros podemos con orgullo decir: tenemos una Asociación, cuyo primer aniversario celebramos, y por eso nos véis aquí, en un solo haz, conmemorando una fausta fecha, que quedará grabada para siempre en nuestros corazones.

Consecuentes con los ideales de progreso, justicia y paz, y tomando éstos como una divisa sagrada, estamos actualmente empeñados en conseguir de los Poderes Públicos el mejoramiento económico y condiciones más humanas de trabajo para nuestros asociados, que han vivido muchos años olvidados de estos poderes, teniendo que llevar una vida por demás penosa, tanto por sus reducidos emolumentos, como por la rudeza de las labores.

Vosotros, señores periodistas, que sóis le cuarto poder de la República, a vosotros, que esgrimís brillantísimas plumas, que hacéis conocer con ellas al mundo entero los progresos y decadencias de los pueblos, las miserias y grandezas humanas; que lleváis ante sí la civilización; que sóis paladines de todas las causas justas y grandes, ¡ayudadnos! De vosotros solicitamos que os intereséis por este grupo de ciudadanos que está ansioso de progresos. Decid a los cuatro vientos que se nos haga justicia en nuestra causa, porque justa es.

Universidad Popular Lastarria

LOCAL: UNIVERSIDAD DE CHILE

Hoy, a las 9 P. M., no se efectuará la clase de biología que señala el horario sino que el presidente de la Federación de Estudiantes del Perú señor Manuel L. Seoane, aprovechando su breve estada entre nosotros, disertará sobre la "Cuestión social y otros problemas que afectan a Hispania América".

La Dirección de la Universidad Popular invita a esta clase a todo su cuerpo de profesores, a los obreros, a los estudiantes de todas las facultades universitarias y al público en general que desee asistir.

La entrada es libre.

Centro Médico de Letras

Hoy Lunes, a las 6 1|2 P. M., en el local de la Sociedad Médica, Merced 565, celebrará sesión este Centro.

El miembro de la Academia Chilena don Ricardo Dávila disertará sobre el poeta y filósofo italiano Leopardi.

La entrada es libre.

GRAN REMEDIO UNIVERSAL NITRO - OZONA

Lowe-Weissflog, el único comprobado por medio de la radiografía, que cura tuberculosis (tisis). Pruebas a la vista. Afamado desde 1881, cura radicalmente hígado, riñones, estómago, pulmonía, bronquitis, asma, hipertrofia, diabetes, albuminuria, reumatismo, hidropesía, apoplegía, anemia, catarro intestinal, disentería, apendicitis, peritonitis, almorranas, fístulas furunculosas, enfermedades piel, sangre, enfermedades secretas. Prodigioso en aneurisma, en enfermedades corazón, cerebro, vista, espina dorsal, etc. Viruela, peste negra, hemorragia, peste bubónica, tifus, peste y fiebres en general son vencidas a las pocas horas con repetidos lavados intestinales y tomas. Igual tratamiento para demás enfermedades. Catecismo Nitro-Ozona consúltelo todo enfermo, sea cual fuese el mal, encontrará el medio seguro de sanar radicalmente. Remítesele gratis a quien o pida. Luis Lowe. Claras 149. Teléfono 1830, Casilla 32.—Droguería Daube y Boticas.

No dejen de pedir los afamados cigarrillos

"Sporting Club"

que siempre mantienen su alta calidad. Tabaco habano importado. En su nuevo envase con papel de seda, son inmejorables.

La artillería del ejército legal del Brasil presiona fuertemente a los rebeldes

Sería este el único modo de desalojar a los revolucionarios del as posiciones estratégicas que, sin duda, ocupan en Sao Paulo

(Correspondencia cablegráfica de Luis María Alvarez, especial para "La Nación")

BUENOS AIRES, 27.—Anunganizado en esta ciudad a favor de las víctimas de la revolución, publicó la siguiente información:

"Considerando que en virtud de los acontecimientos que se desarrollan en la capital del estado son inconvenientes las expansiones de júbilo, el Comité Pro-víctimas de la Revolución se ha dirigido a los poderes competentes y a las empresas particulares con el propósito de que sean suspendidas las diversiones públicas, mientras perdure la actual situación angustiosa para la nación y en homenaje a los caídos en el campo de la lucha: Antonio Rodríguez y Luis Votta".

A su vez la Sociedad de Beneficencia y la Unión Operaria acordó suspender el funcionamiento de las aulas por tiempo indeterminado, en razón de haber cedido el local social a las autoridades, para los fines que fueran menester en la actual emergencia.

Los diarios procedentes de Santos y de Río Janeiro, llegados a Montevideo, informan acerca del intentísimo éxodo de familias de la ciudad de Sao Paulo. Agregan que las campiñas de Judiahy, de Santos y de otras ciudades, se hallan llenas de forasteros. Mogy das Cruces, actualmente la sede legal del Gobierno del Estado de Sao Paulo, ha duplicado su población con motivo de los actuales acontecimientos. Además del doctor Carlos Campos, Presidente del Estado, de sus Ministros y altos funcionarios y empleados de la Administración, se hallen allí el Estado Mayor General de las fuerzas legales y muchas familias, que hasta ahora habitaban en Sao Paulo. Muchas personas que residen en la zona en que se realizan los combates, no han podido trasladarse a ningún otro lugar, por falta de recursos y se han visto obligados a refugiarse en los templos y otros sitios que ofrecen relativa seguridad.

Por informaciones recibidas del teatro de los sucesos, se sabe que numerosas fuerzas del Ejército que se hallan concentradas alrededor de Sao Paulo, han iniciado un vasto plan de acción, para someter a los revolucionarios. Se ataca con fuego de artillería las posiciones ocupadas por las fuerzas subversivas. Bajo la protección del bombardeo continúan paulatinamente el avance de las diversas unidades allí destacadas.

A excepción de las informaciones eenviadas por las autoridades gubernativas y militares es imposible obtener detalle alguno que se relacione con la marcha de los sucesos. Se deduce, sin embargo, que los revolucionarios deben de estar fuertemente presionados por el fuego de la artillería del ejército legal, que es la única forma de desalojarlos de sus posiciones. Ello estaría justificado con las disposiciones adoptadas por el Ministerio de Guerra, al pedir a la población de Sao Paulo que abandonase la ciudad para evitarle los riesgos derivados del bombardeo.

Personas que conocen perfectamente las condiciones del terreno en que actúan ambos contendientes, aseguran que sólo será posible llegar a un resultado definitivo en la actual emergencia, mediante la artillería, de modo que no es de extrañar que todos los avances que realiza el ejército nacional se hagan bajo la protección del bombardeo, el que forzosamente debe alcanzar gran parte de la ciudad, produciendo grandes daños en muchos edificios. Y no puede ocurrir de otro modo, por cuanto de los comunicados oficiales se deduce que los revolucionarios se encuentran en lugares propicios para contrarrestar los efectos de la artillería, cubriéndose con las ventajas que les ofrece la capital paulista.

Se añade que una vez que las tropas legales hayan conseguido desalojar a los revolucionarios de los lugares estratégicos, que sin duda ocupan, la lucha deberá librarse en las calles de la ciudad de Sao Paulo, si es que aquellos continúan ofreciendo resistencia, o bien en campo abierto, en caso que retrocedan y abandonen sus actuales posiciones, obligados ante el empuje de los grandes núcleos armados que ha concentrado el ejército para batirlos.— Alvarez.—(Especial).

COMUNICADO OFICIAL DEL GOBIERNO

RIO DE JANEIRO, 27.—El comunicado oficial de la media noche, dice:

"Las tropas legalistas continúan haciendo progresos y quebrantando la resistencia de los rebeldes, en toda la línea".

"Se han tomado varias casas, desde donde los rebeldes hostilizan a las tropas legales. Hemos hecho numerosos prisioneros".

"Fué decisiva la intervención de los tanques de asalto en el sector en donde fueron puestos en acción.—(Agencia Americana).

MEXICO

MEXICO 27.— **El Presidente electo, señor Calles, partirá en breve a Sonora, donde permanecerá quince días antes de partir a Europa.**—(U. P.)

ARGENTINA

HOY LLEGA EL SEÑOR ORLANDO, A BUENOS AIRES

BUENOS AIRES, 27. — Mañana llegará el ex-premier italiano, Victor Manuel Orlando, quien viaja como simple particular. La colectividad italiana se prepara para recibirlo. Los diarios verpertinos le adelantan su saludo. — (U. P.)

EN HONOR DE DON MANUEL A. SEAONE

SE REALIZARA UNA VELADA, A LAS 10 Y MEDIA DE LA MAÑANA DE HOY, EN EL TEATRO ESMERALDA, EN LA QUE SE DECLARARA HUESPED OFICIAL AL PRESIDENTE DE LA FEDERACION DE ESTUDIANTES DEL PERU

Se encuentra entre nosotros, desde hace algunos días, el señor Manuel A. Seaone, presidente de la Federación de Estudiantes del Perú.

Los estudiantes chilenos le han hecho objeto de diversas manifestaciones de simpatía. Y acompañado de una comisión de universitarios, ha recorrido los principales establecimientos de instrucción de la capital.

Hoy, el Centro de Derecho verificará en su honor una velada, a las 10 y media de la mañana, en el Teatro Esmeralda. Como ha sido organizada de un momento a otro, se nos ha pedido invitar por estas líneas a todos los universitarios de Santiago.

El señor Seaone se encuentra de paso en Santiago. Deportado por el Gobierno del Perú, seguirá en breve viaje a Buenos Aires, a continuar sus estudios. Aprovechará la velada de esta mañana para dar a conocer diversos aspectos de interés sobre la vida estudiantil de su patria.

En esta misma velada se le declarará huésped oficial de los estudiantes chilenos.

Completarán el programa de este acto diversos números de música y de canto.

El señor Seaone, visitará hoy a las 5 P. M. la Asociación de Profesores

Invitado por la Asociación de Profesores, hoy a las 5 P. M., el Presidente de la Federación de Estudiantes del Perú, señor Manuel Seoane, visitará el Hogar de los Profesores, establecido en Rosas 1022, donde disertará sobre actualidad de su país, y los acontecimientos político-sociales, que han traído como consecuencia las numerosas deportaciones decretadas por el Gobierno del señor Leguía.

PARA LOS JEFES DE FAMILIA

ALGUNAS OFERTAS INTERESANTES EN:

Confecciones y Bonetería Niños, a Precios de Gran Rebaja

Artículos de Farmacia, por supresión de este Departamento, a precios increíbles.
Pequeño saldo de artículos de Librería, a precios bajísimos.
Continúa la realización total y absoluta de las prendas de Invierno en

Confección Señoras y Modas

EN CONFECCION NIÑAS: VESTIDOS, desde $ 9.90.

EN LIBRERIA:

ALGUNOS SALDOS

SALDO de Revistas, desde .. .. $	0.10
SALDO de tarjetas postales, c|u. .. .. $	0.25
UN LOTE de libros averiados, c|u . . $	0.50
PORTA documentos de goma, a .. .. .. $	6.20
LIBRETAS de cuero y Agendas, a .. .. $	1.90
ESTUCHES de madera, con llave, desde $	0.70
TARJETONES para recado, o|o .. .. .. $	3.50
SOBRES para tarjetas, el paquete .. .. $	0.50
TINTA lacre, el frasco .. .. $	0.30
TINTA azul negra, marca Gath y Chaves, a .. .. $	0.50
LIBRETAS de apuntes, c|u .. .. $	0.20
BLOCK para carta Gath y Chaves, 80 hojas, desde .. .. $	1.25
SOBRES inviolables, el o|o, desde . . . $	1.75
SECANTE la hoja grande .. .. $	0.30
LAPICES Fáber, c|u .. .. $	0.15
CUENTO Calleja, el paquete de 20 cuentos, a .. .. $	0.70
CUENTOS Calleja, grandes, en paquetes de 20 cuentos, a .. .. $	0.90

EN FARMACIA:

LOS ULTIMOS SALDOS, POR SUPRESION DE ESTE DEPARTAMENTO — PRECIOS ASOMBROSOS DE BARATURA

ACIDO Bórico cristalizado, kilo.. $	4.80
SULFATO de Magnesia, el kilo . $	1.20
AZUCAR de leche, el kilo .. .. . $	8.00
LINAZA entera, el kilo .. .. .. $	2.50
HOJAS de Coca, 1|4 kilo .. .. .. $	2.80
GASTROGENO Righ, a . . .. .. $	2.60
COMPRIMIDOS Nuclearsitol, a . $	2.60
EXTRACTO de Malta, P. D., a . $	5.00
OVULOS Chaumel, a .. .. $	6.50
GLICOLEINA Robin, a .. .. .. $	4.00
VINO Defresne, a .. .. $	3.60
GOTAS Vanadarine, a . . . . . $	2.30
OVARIAN Armour, a .. .. .. $	4.80
GASTROPHILO Universal, ...	8.00
AMPOLLETAS Cocherne, 2 o|oo ..	4.50
ACEITE Alcanforado P. D., 0.20 .	4.20
ELIXIR Secretojenn, a	4.80
SAIODINA Bayer	3.20
HEMOGLOBINA Dallog, a	4.00
PURGANTE Le Roy 1, 2, y 3, a $	4.80
VESICATORIE D'Alberpeyres, a ..	1.80
ANIODOL concentrado, a	0.90
HOJAS de Menta, 1|4 kilo	2.50
INCIENSO en gramos, 1|2 kilo .. $	4.50

EN CONFECCION NIÑOS:

PANTALONES cortos, en buenos casimires de fantasía, todo forrado, años 5 a 15; cualquier edad, a	$ 14.90
TRAJE DE BLUSA ESLAVA, en casimir fantasía de lana, cuello sport, pantalón forrado, años 2 a 13, cualquiera edad, a	$ 34.00
TRAJE HOLANDES, blusa de sarga blanca lana, pantalón con tirantes corderoy, colores de moda, años 2 a 7; cualquier edad, a	$ 38.50
TRAJE MARINERO, cheviot azul, pura lana, cuello y puños de brin color, años 2 a 11; cualquier edad, a	$ 51.00
TRAJE CAZADOR, casimir fantasía, todo forrado, años 8 a 14; cualquier edad, a $	59.50
TRAJE PARA NIÑO, forma vestón, casimir fantasía de lana, corte y colores de moda, años 9 a 15; cualquiera edad, a $	89.00
SOBRETODOS RAGLAN, para niños, en casimir fantasía de lana, colores de moda, años 8 a 13; cualquier edad, a .. $	89.00
TRAJE PARA JOVEN en buenos casimires de fantasía, corte moderno y de prolija terminación, hasta 17 años; cualquier edad, a .. .. $	98.00

EN CONFECCION SEÑORAS:

Grandes realizaciones de Vestidos de lana para la presente estación, desde
$ 88.00

Se realiza todo el surtido de vestidos finos, Tapados, Trajes sastre terciopelo (3 piezas), Vestidos de seda, y todo el surtido de invierno para señoras y jovencitas.

EN MODAS:

Realización total de los modelos importados para señoras y señoritas.

Saldo de hormas de paño, desde
$ 12.50

Saldo de sombreros adornados, desde
$ 29.50

En Bonetería Niños:

COMBINACIONES en algodón crudo, calidad superior, años 2 a 9; primera edad, a	$ 8.70
TRAJES jersey de pura lana, con gorro, avrios modelos, años 3 a 8; primera edad, desde	$ 31.00
COMISAS blancas, con pechera y puños de color, medidas 30 al 35 centímetros, a	9.90
CAMISONES en bramante lavado, modedelo japonés, medidas 32 al 36 centímetros, a $ 10.05; 26 al 30, a	$ 9.15
SAQUITOS Pijamas en rica franeleta rayada, años 2 a 16; primera edad, a	$ 11.60
TRAJES Pijama, en franeleta fantasía, años 2 a 16; primera edad, a	$ 14.70

ELITE
ES
EL MEJOR
CALZADO
NACIONAL

Peluqueria para Niños
3.er PISO
CONFORT
E
HIGIENE
PERSONAL
Seleccionado

Gath & Chaves, Ltd.

TACNA

Viaja a Santiago don Santiago Marín Vicuña

(De nuestro Corresponsal, por telégrafo)

ARICA, 27. — A bordo del vapor "Santa Luisa" viaja a Santiago, procedente de Estados Unidos, el ingeniero don Santiago Marín Vicuña, que concurrió como delegado de Chile ante la Conferencia de Caminos y el Comité Permanente de Ferrocarriles Panamericanos.

SANTIAGO

Los carabineros presentan revista del primer período de instrucción en San Antonio

(De nuestro corresponsal, por telégrafo)

SAN ANTONIO, 27. — Ayer se practicó en el Regimiento de Carabineros, la revista del primer período de instrucción, la cual fué presenciada por el Mayor señor Montt, que vino acompañado de sus ayudantes y el Capellán del Ejército, señor Canales.

Con este motivo, se ofreció un almuerzo a las autoridades, brindándose por la eficiente labor del Cuerpo de la Tenencia de este puerto que está a cargo del Capitán Moran.

En el transcurso de este almuerzo, hablaron todas las autoridades del puerto, quienes se expresaron en términos elogiosos para el Cuerpo de Carabineros.

También hizo uso de la palabra el corresponsal de "La Nación", quien brindó por el buen pié de la Tenencia y recordó la antigua labor del anterior Jefe Capitán, señor Eduardo González.

CONCEPCION

El espíritu patriótico del administrador de la III Zona de los Ferrocarriles del Estado

(De nuestro corresponsal, por telégrafo)

CONCEPCION, 27. — Una circular ha sido dirigida por el Administrador de la 3.a Zona de Ferrocarriles, don Emilio Letelier Fernández, en la cual recomienda a los jefes de estaciones dictar conferencias patrióticas, prometiendo al mismo tiempo que instituirá tres premios para los mejores trabajos que se presenten.

Esta actitud de patriotismo del señor Fernándze, ha sido muy aplaudida en toda la región, ya que con ella se levantará el espíritu de todos los ferroviarios.

Llega el Obispo de Concepción, Monseñor Fuenzalida

(De nuestro Corresponsal, por telégrafo)

TALCAHUANO, 27. — Con motivo de la procesión de la Patrona del Ejército, llegó en la mañana de hoy el Obispo de Concepción, Monseñor Gilberto Fuenzalida.

Se le ofreció un almuerzo en el colegio de la Inmaculada Concepción, al cual concurrieron distinguidas personalidades de este puerto.

A las dos de la tarde se llevó a efecto la procesión, concurriendo las sociedades católicas y obreras y una compañía de la marina del buque "Almirante Latorre" con su respectiva banda de músicos.

La procesión recorrió todas las calles centrales.

España

CAUTIN

Se celebr[illegible] aniversario de la Primera Compañía de Bomberos

(De nuestro Corresponsal, por telégrafo)

TEMUCO, 27. — Anoche, en los salones del Cuerpo General de Bomberos, la primera compañía, celebró su 24.o aniversario.

Con este motivo, se verificó una espléndida velada, siguiéndose a continuación un animado baile.

Concurrieron a esta manifestación las autoridades locales, los miembros de la prensa y delegaciones de las demás compañías de bomberos.

LLANQUIHUE

El Partido Demócrata protesta por una concesión

(De nuestro Corresponsal, por telégrafo)

PUERTO MONTT, 27. — El Partido Demócrata de ésta, en manifestación pública, pide al Gobierno la derogación del decreto de concesión al señor Andrade para cazar gatos marinos, huillines y nutrias, desde Arauco a Magallanes, porque consideran que esta concesión constituye un privilegio odioso.

Se comenta al mismo tiempo que las autoridades llamadas a fiscalizar este privilegio están interesados o son parientes del concesionario.

GUIA DE DESPACHADORES DE ARUANA

HERNAN VIGIL
Agente General de Aduana
SERRANO 169
VALPARAISO

Pedro Santibáñez
SERRANO 69. — CASILLA 200
VALPARAISO

VALPARAISO

UN PAÑELO DE NARICES DIO LA CLAVE DE UN ENIGMA

Objeto de los más variados comentarios ha sido entre los círculos policiales y comerciales del vecino puerto, el curioso caso ocurrido al señor Ciriaco Donoso, empleado en una de las Compañías Navieras de Valparaíso.

Según las investigaciones practicadas por la policía, el 29 de Junio último, el señor Donoso se embarcó en uno de los vapores de la Compañía.

Durante este último tiempo la familia del señor Donoso ignoraba su paradero. Pero por una casualidad, se encontró en uno de los pabellones de la Morgue de Valparaíso un pañuelo marcado con las iniciales de este caballero.

En estas circunstancias la familia dió cuenta a la policía para que se practicasen las investigaciones del caso.

Después de activas gestiones hechas por la Sección de Seguridad, se ha logrado establecer que el mismo día en que se embarcara el señor Donoso, éste fué encontrado casi ahogado por un empleado de la Gobernación Marítima. Llevado a esta repartición, el señor Donoso dejó de existir. En seguida fué remitido a la Morgue y de ahí a la fosa común.

Reconocido el cadáver del señor Donoso por los miembros de su familia, se ha podido establecer que le faltan varias joyas que llevaba consigo el día de su embarque y otros documentos de interés familiar.

MOVIMIENTO MARITIMO EN EL PAIS

(De nuestros corresponsales)

IQUIQUE: 27 DE JULIO
Ayer salieron:
El Santa Elisa, a Nueva York.
El Santa Luisa, a Valparaíso.
El Fresia, a Lota.
El Ansaldo San Giorgio, a Punta Arenas.

ANTOFAGASTA: 27 DE JULIO
Ayer llegaron:
El Santa Luisa, de Iquique.
El Chile, de Iquique.
El aMipo, de Valparaíso.
Ayer salieron:
El Santa Luisa, a aVlparaíso.
El Chile, a Coquimbo.
El Maipo, a Iquique.

VALAPARAISO: 27 DE JULIO
Ayer llega:
El Alba, de Lirquén.
RLlegan mañana:
El Antártico, de Punta Arenas.
El Río Bueno, de Iquique.
El Chile, de Arica.
Sale mañana:
El Saint Louis, para Hamburgo.
El Martes llega:
El Tarapacá, de Puerto Montt.
El Martes sale:
El Araucanía, para Puerto Montt.

SAN ANTONIO: 27 DE JULIO
Salieron ayer:
El Wido, a Talcahuano.
El Adriana, a Arica.

TALCAHUANO: 27 DE JULIO
Salieron ayer:
El Almagro, a Nueva York.
El Tarapacá, a Arica.

NIÑOS...

El mejor regalo que podéis conseguir de vuestros padres, es la colección impresa en cartulina de los ingeniosos juegos publicados por "La Nación". Precio de cada ejemplar, sesenta centavos.

AVISOS DE VAPORES

GRACE LINE
"SANTA LUISA", 6 DE AGOSTO
SALDRA DE VALPARAISO A LA 1 P. M.
GRAN REBAJA EN LOS PRECIOS DE PASAJES A NUEVA YORK
PROXIMAS SALIDAS: SANTA TERESA . 20 Agosto
SANTA ANA . . . 3 Setiembre
SANTA ELISA . . 17 Setiembre
Soliciten pormenores de los Agentes:
GRACE y Cía (Chile) S. A.
HUERFANOS 1087, SANTIAGO

Soc. Anón. Com. Braun & Blanchard
SERVICIO DE VAPORES
"SANTIAGO" Saldrá para Puerto Montt el 29 de Julio y recibirá carga para Ancud, Quicaví, Quenchi y Calbuco. Este vapor no acepta pasajeros.
"TARAPACA" Saldrá de Valparaíso para Arica el 30 de Julio, con escalas en Coquimbo, Huasco, Caldera, Taltal, Antofagasta, Tocopilla, Iquique, Caleta Buena y Pisagua. Este vapor no acepta pasajeros.
"CHILOE" Saldrá de Valparaíso el 8 de Agosto con destino a Punta Arenas, con escalas en San Antonio, Tomé, Talcahuano, Coronel, Corral, Puerto Montt-Castro.
Este vapor tiene espléndidas comodidades para pasajeros de cámara.
AUGIER, BENAVIDES & Co.
Calle Bandera 180
SANTIAGO
BLANCO 957 - 959
Teléf. Autom. 2747—Nacional 261
VALPARAISO

The Royal Mail Steam Packet Company
SERVICIO RAPIDO DE LUJO DESDE Buenos Aires a Europa
Próximas salidas de los afamados vapores A
VIAJES RAPIDOS A LISBOA, EN 16 DIAS
Cherburgo y Southampton en 19 días

"ARLANZA"	14,990 toneladas	6 de AGOSTO
"AVON"	11,000 toneladas	20 de AGOSTO
"ALMANZORA"	15,550 toneladas	3 de SETIEMBRE
"ANDES"	15,620 toneladas	16 de SETIEMBRE
"ARLANZA"	14,990 toneladas	1 de OCTUBRE
"AVON"	11,000 toneladas	14 de OCTUBRE
"ALMANZORA"	15,550 toneladas	29 de OCTUBRE

Próximas salidas de la línea D.
DESEADO . . . . . 1.o Agosto. DESNA . . . . . 12 Setiembre
DARRO . . . 15 Agosto DEMERARA . . 26 Setiembre
Viajes de llamada desde varios puntos de Europa, Siria y Turquía.
The Pacific Steam Navigation Company
SANTIAGO Agustinas 1017. — Casilla 536
VALPARAISO Calle Blanco — Casilla 934
SUB-AGENTES
Compañía Expreso Villalonga y Compañía Transportes Unidos

MALLECO

LOS OCUPANTES DE PELLAHUEN

DIRIGEN UN TELEGRAMA A S. E., PIDIENDOLE LA POSESION EFECTIVA DE SUS TIERRAS

TRAIGUEN, 27.— Se ha dirigido a S. E. el Presidente de la República, el siguiente telegrama:

"Los infrascritos ocupantes de las tierra del destierro de Pellahuén, desde hace más de treinta años, y donde hemo strabajado la tierra y levantado nuestras viviendas, teniendo hatsa la actualidad siemoras de trigo, avena, algo de chacarería incluso, una pequeña crianza de ganado, a S. E. respetuosamente exponen:

Que abandonando con serios perjuicios nuestras cabañas y nuestras familias, del corazón de la montaña de Pellahuén, nos hemos reunido en asamblea pública en la Plaza de Armas de la ciudad de Traiguén para dirigirnos al Supremo Gobierno y solicitar el amparo que tenemos derecho como ocupantes nacionales de tierras fiscales de ochocientos padres de familias, teniendo cada cual, por término medio, ocho hijos.

Hace seis años que la colonia Nueva Italia ha conocido los cercos de la tierra que habitamos, valiéndose de sus mozos armados de carabinas, para atropellarnos y arrebatarnos sus frutos, que arrancamos a la tierra con nuestro propio trabajo, pues se nos manda asaltar con gente armada, cada vez que con nuestros productos pretendemos llegar, para su venta, hasta la ciudad de Traiguén o al pueblo de Capitán Pastene, donde están los encargados de explotarnos, empeñados en cobrarnos una alcabala o derechos de 50 ojo sobre nuestros productos, amenazándonos, cuando oponemos resistencia a estos abusos, con quitarnos nuestras carretas, bueyes y además llevarnos presos al cuartel, como cualquier vulgar delincuente y todo esto pasa porque la autoridad, incluso la fuerza pública, están a las órdenes incondicionales de la referida Colonia Italiana.

Conocedores del gran programa de S. E., que contiene principalmente ideas de progreso de la colonización nacional, suplicamos a S. E. que nos dé los títulos definitivos de las tierras que ocupamos en la inteligencia de que nosotros no gastaremos en un sólo centavo al Fisco, pues no pedimos nada más que se nos extienda el título definitivo de la tierra que hemos cultivado y en donde hemos vivido más de treinta años.

En consecuencia, solicitamos de S. E. el Presidente de la República lo siguiente:

1.o Envío de una delegación del Gobierno, para que además de oir nuestras quejas, ordene establecer los límites legítimos de la sociedad Nueva Italia y a la vez se haga el empadronamiento de las familias ocupantes de esta región.

2.o Que se ordene el pronto retiro de la gente armada encargada de arrebatarnos la mitad de los productos agrícolas que conducimos a los pueblos vecinos.

Es justicia, Excmo. señor.— (Firmados). — Matías Arturo, Castro Masco, Castro Marcos 2.o, Castro Domingo, Luna Gregorio, Caamaño rafael, Molreno Antonio, León Recaredo, Vera Alejandro, Torres Santos, Mella Bermedo, Faúndez Albino, Muñoz Martín, Mejías Pedro, Riiz Lorenzo, León Carmen C. v. de, León José, Sierra José Abel, Paredes Manuel, Jesús Medina, Vicente Avendaño, José Jara, José Rosario Guzmán, Darío Castro, Tránsito Guzmán, Ceferino Muñoz, José Soto, Tiburcio Soto, Saturnino Cifuentes, Enrique Cifuentes, Rosendo Toro, Froilán Ruiz, Juana Lavín v. de Venegas, Rosario L. de Rivera, Ramón Erices, José Sixto Ruiz, Jerubín Salazar, Victorino Rivera, Juan Antonio Ortega, Deidamia Alvarez v. de Suárez, Florentina Reyes, Juan V. Avendaño, Juan V. 2.o Novoa, Esteban Parra, Santos Molina, Isaías Fuentes, Santiago Muñoz, María Petronila Lépez viuda de G., José S. Sansana, Alejandro Muñoz, Manuel Cifuentes, Raimundo Neira, Calixto Martínez, David Pino, Arteaga Florinda C. vda. de, Figueroa, Josefina Torres vda. de T., Gregorio Sepúlveda, Estanislao Pino, Hermenegildo Garrido, Marcos Bletrán, Avelino Beltrán, Miguel Vivanco, Francisco Sepúlveda, Salomé Saldías, Heriberto Vivanco, Cecilia Valenzuela, Amador Jara, José Monsalve, Juan Muñoz, P. Patricio Ortega, Alfredo Méndez, J. Francisco Sepúlveda, Francisco Salazar.

VALDIVIA

Nieva en toda la región

(De nuestro Corresponsal, por telégrafo)

VALDIVIA, — 27. — En las últimas 36 horas ha nevado en la región de Valdivia, Osorno y Puerto Montt.

En la mañana nevó a intervalos en esta ciudad y anoche cayeron gruesas heladas.

Telefónicamente nos comunican que el mismo fenómeno ocurrió en La Unión, Osorno, Riachuelo, Chahuilco, Río Bueno, Trumag, Río Negro, Caracol, Purranque, San José, Pelchuquín y Máfil.

Fallece ne la indigencia, un veterano del 79

(De nuestro Corresponsal, por telégrafo)

VALDIVIA, 27. — Falleció en medio de la mayor pobreza, el veterano del 79, don Juan Bautista Loaiza.

Gracias a la caridad pública pudo soportar el abandono de estos últimos días de su existencia.

Sus funerales se efectuaron en la tarde de hoy.

Se nombra nuevos miembros de la Junta Comunal

(De nuestro Corresponsal, por telégrafo)

VALDIVIA, 27. — Reunidos los mayores contribuyentes de esta comuna, nombraron los miembros que deben integrar la Junta Comunal, recayendo este nombramiento en los señores Federico Hettich, Eduardo Kunstmann y Otto Haverbeck.

Se inicia el censo urbano

(De nuestro Corresponsal, por telégrafo)

VALDIVIA, 27. — El buen tiempo favoreció hoy el levantamiento del censo urbano para estudiar el ensanche de los servicios de agua potable y desagües. El resultado de él se dará a conocer próximamente.

Manifestación al nuevo Ministro de la Corte

(De nuestro Corresponsal, por telégrafo)

VALDIVIA, 27. — El primer alcalde señor Enrique Hevia, ofreció hoy en el Club Valdivia, un almuerzo al nuevo Ministro de la Corte don H[illegible]berto Trucco.

Fueron invitados a él todos los miembros de la Corte y el Cuerpo de Abogados local.

Nueva reunión de los delegados a la Semana Monetaria

(De nuestro Corresponsal, por telégrafo)

VALDIVIA, 27. — Mañana se llevará a efecto una nueva reunión de los industriales y comerciantes para [illegible] los delegados [illegible] monetaria y pronunciarse sobre el memorial en que Valdivia puntualizará sus ideas en el orden de la solución del problema económico, concretándose acerca del fomento de la producción nacional y la creación de un Banco Central, con prescindencia absoluta de la politiquería.

"La Prensa" propicia las candidaturas de Duhalde y Gutiérrez

(De nuestro Corresponsal, por telégrafo)

VALDIVIA, 27. — El diario radical de Osorno, "La Prensa", invocando el regionalismo, propicia hoy el triunfo de las candidaturas de los señores Duhalde y Gutiérrez, al mismo tiempo que dice que los señores Ramírez y Cárdenas, llegan a la lucha por "El saludo a la bandera".

Una comisión redacta un memorial para la semana monetaria

(De nuestro corresponsal, por telégrafo)

VALDIVIA, 27. — Una comisión compuesta de industriales comerciantes profesionales y periodistas, prepara un memorial para presentarse ante la Semana Monetaria de Santiago.

Los puntos básicos de dicho memorial, cuya redacción está a cargo de los señores Adolfo Oettiger, Luis Urrutia Ibáñez, Alfonso de la Parra, Nicolás Sepúlveda y Pablo Hoffmann, serán: "El momento de la producción nacional y la creación del Banco Central".

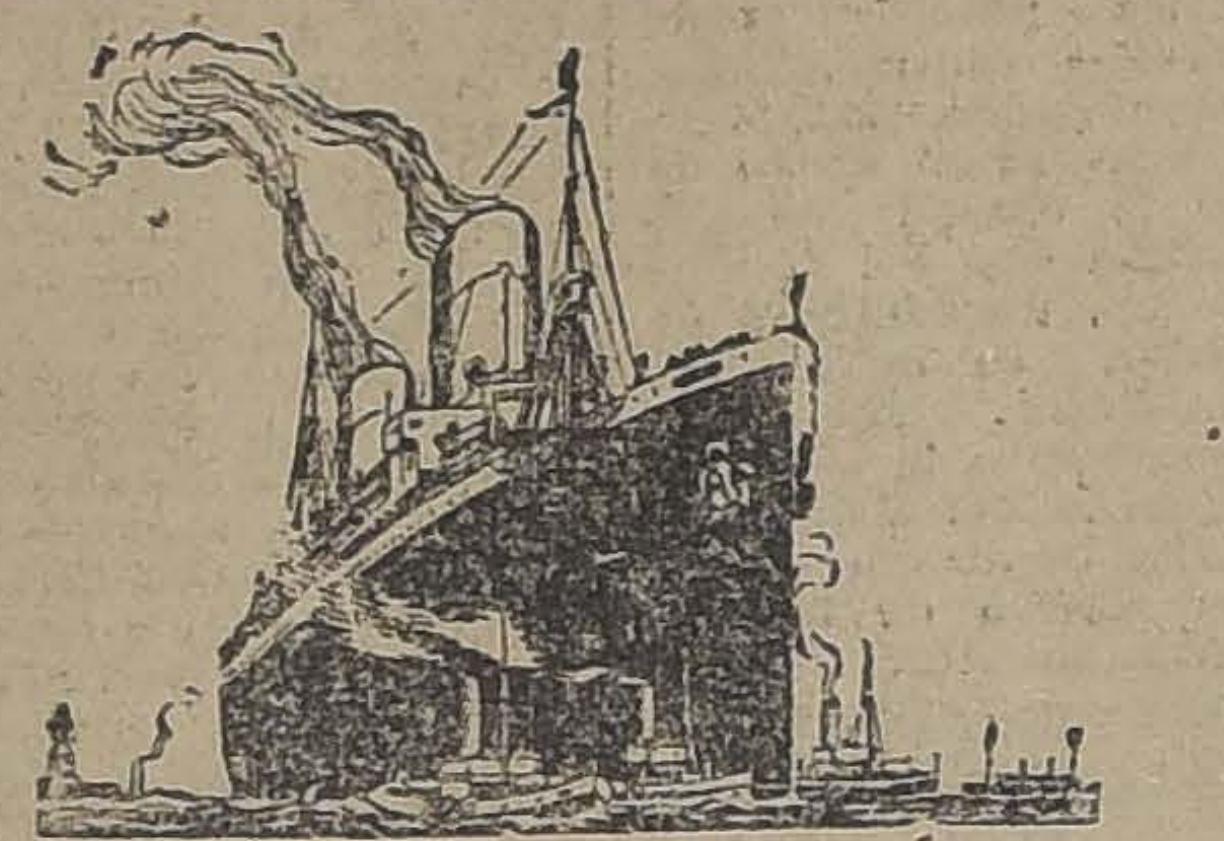

Lloyd Norte Alemán
Buenos Aires a Bremen
VAPORES DE LUJO TIPO "SIERRA". — VIA SANTOS, RIO. MADEIRA, LISBOA Y BOULOGNE
"SIERRA CORDOBA"
SALDRA EL 30 DE JULIO
"SIERRA NEVADA"
SALDRA EL 10 DE SETIEMBRE
"SIERRA CORDOBA"
SALDRA EL 8 DE OCTUBRE
"SIERRA VENTANA"
SALDRA EL 12 DE NOVIEMBRE
VAPORES clase intermedia y 3.a—Vía Santos, Río, Bahía, Madeira, Lisboa, Vigo y La Coruña.
"GOTA", saldrá el 6 de Agosto.
"WESER", saldrá el 27 de Agosto.
"KOLN", saldrá el 24 de Setiembre.
AGENTES GENERALES DEL
LLOYD NORTE ALEMAN
FOLSCH & CIA.
AGUSTINAS 1074 — CASILLA 3757

P. S. N. C.
VAPORES PARA EUROPA
ORITA. 2 Agosto
OROYA. 6 Setiembre 1 P. M.
ORIANA. 20 Setiembre
Para Antofagasta, Mejillones, Iquique, Arica, Mollendo, Callao, Balboa, Cristóbal, Habana, Coruña, Santander, La Rochelle, Pallice y Liverpool.
VAPORES PARA NUEVA YORK
GRANDES REBAJAS DE PRECIOS
Essequibo 13 Agosto
Ebro...... 10 Setiembre 1 P. M.
Essequibo 8 Octubre
Para Antofagasta, Iquique, Arica, Mollendo, Callao, Salaverry, Paita, Balboa, Cristóbal, Habana y Nueva York.
The Pacific Steam Navigation Company
SANTIAGO AGUSTINAS 1017—CASILLA 536
VALPARAISO CALLE BLANCO—CASILLA 934
Sub-Agentes en Santiago
TRANSPORTES UNIDOS ESTADO ESQUINA DELICIAS
EXPRESO VILLALONGA AGUSTINAS 840

"LA VELOCE"
NAVIGAZIONE ITALIANA A VAPORE
El magnífico y cómodo vapor de pasajeros
"VENEZUELA"
Llegará a Valparaíso el 4 de Agosto próximo, para salir después para los puertos del Norte: Perú, Ecuador, BALBOA, Cristóbal, Puertos de Centro América, Barcelona, Marsella y GENOVA.
Para pormenores referentes a carga y reserva de pasajes, dirigirse a los Agentes:
REISER, PETITBON & Co.
BLANCO 891 Y AVENIDA BRASIL 750. — CASILLA 1397.— VALPARAISO
CALLE ESTADO 91.— CASILLA 69.— SANTIAGO

Compañía Sud-Americana DE VAPORES
SERVICIO DIRECTO RAPIDO A NEW YORK
en 18 días, con escala en Antofagasta, Iquique, Callao, Payta y Cristóbal. PROXIMAS SALIDAS
"ACONCAGUA" Sábado 2 de Agosto, a la 1 P. M.
"TENO" Sábado 30 de Agosto, a la 1 P. M.
POR ESTA LINEA SE EXPIDEN PASAJES DIRECTOS A EUROPA, EN COMBINACION CON LA
CUNARD LINE
SERVICIO A GUAYAQUIL
con escalas en Coquimbo, Antofagasta, Gatico, Tocopilla, Iquique, Caleta Buena, Arica, Ilo, Mollendo Chala, Pisco, Tambo de Mora, Callao, Salaverry, Pacasmayo, Eten, Pimentel
Próximas salidas
"PALENA" Viernes 8 de Agosto, a las 4 P. M.
"HUASCO" Viernes 22 de Agosto, a las 4 P. M.
SERVICIO A PIMENTEL
con escala en Coquimbo, Huasco, Caldera, Chañaral, Taltal, Antofagasta, Iquique, Pisagua, Arica, Ilo, Mollendo, Lomas, Pisco, Cerro Azul, Callao, Huacho, Supe, Huarmey, Casma, Samanco, Chimbote, Salaverry, Pacasmayo, Eten y Pimentel.
Próximas salidas
"IMPERIAL" Viernes 1.o de Agosto, a las 4 P. M.
"CACHAPOAL" Viernes 15 de Agosto, a las 4 P. M.
TARIFA REDUCIDA EN LOS PASAJES DE CAMARA DE LAS LINEAS A GUAYAQUIL Y PIMENTEL, ENTRE PUERTOS CHILENOS: ANTOFAGASTA, $ 125; IQUIQUE, $ 171; ARICA. $ 192
Al solicitar un pasaje es indispensable la presentación del Certificado de vacuna
WESSEL, DUVAL & Cía.
HUERFANOS ESQUINA MORANDE, AGENTES
COMPAÑIA TRANSPORTES UNIDOS
Estado esquina Delicias, Sub-Agentes

LA FIEBRE AFTOSA Y EPIDEMIAS DEL GANADO

EL DIRECTORIO DE LA SOCIEDAD NACIONAL DE AGRICULTURA SE ENTREVISTA CON EL DIRECTOR GENERAL DE LOS FERROCARRILES Y CON LOS GERENTES DE LAS FERIAS CIRCULARES A PROVINCIAS

Con motivo de un acuerdo del Consejo de la Sociedad Nacional de Agricultura, tomado a indicación del consejero señor Risopatrón, los señores Luis Larraín Prieto, y Arturo Alemparte, presidente y vice-presidente de aquella Sociedad, se entrevistaron el Sábado, con el señor Trucco, Director General de los Ferrocarriles del Estado para buscar un medio práctico y efectivo de combatir la fiebre aftosa y otras enfermedades del ganado, que se desarrollan en el país en forma alarmante y cuyos gérmenes se propagan principalmente por los carros del Ferrocarril, conductores de los animales de un punto a otro de la República y por el tragín que hace el ganado infestado en las Ferias y en sus corrales.

En la entrevista se cambiaron ideas sobre el establecimiento de un servicio de desinfección en las estaciones de ferrocarril de mayor movimiento de ganado, contando con los elementos de que por ahora dispone la Empresa, con otros que se adquirirían y todos ellos de acuerdo con la Sociedad Nacional de Agricultura y con el concurso de las Delegaciones Departamentales que aquélla tiene establecidas a lo largo del país. Para avanzar en el estudio de esta materia y para darle forma práctica, la Empresa designó al ingeniero don Juan A. Waldele, quien en unión de los señores Larraín Prieto, Alemparte y del jefe de los Servicios Agrícolas, señor Rojas Huneeus, se reunirán el Martes 29 del presente en el local de la Sociedad Nacional de Agricultura.

INCENDIO EN ESPERANZA ESQUINA DE ANDES

SE QUEMA LA PANADERIA "FRANCESA", DE PROPIEDAD DEL SEÑOR JOSE VADIA

Anoche, minutos después de las nueve y media, se produjo un incendio en la Panadería "Francesa" de propiedad del señor José Vadia, y ubicada en la calle Esperanza esquina de Andes.

El fuego tuvo su origen en uno de lo sdepartamentos interiores de la Panadería.

Dada la alarma correspondiente, asistieron varias compañías de bomberos, las que lograron sofocar el fuego, cerca de las diez de la noche.

Por las investigaciones practicadas por la policía, se sabe que el establecimiento incendiado estaba asegurado en la suma de 50.000 pesos, en la Mutual de Panaderos.

de la Panadería, señor Vadia y el mayordomo don Nicasio Alza Barrera.

NUNCA DESCONFIE...
Sin gasto alguno puede Ud. obtener mercaderías o dinero.
TOME PARTE EN LOS SORTEOS DE "LOS TIEMPOS"

CENTRO DE LA JUVENTUD CATOLICA

LA GRAN ASAMBLEA DE AYER EN LA RECOLETA DOMINICA

Ayer en la tarde, en el teatro de la Recoleta Domínica se verificó la segunda asamblea de estudio, que la Unión de Centros de la Juventud Católica viene efectuando en los diversos barrios de esta capital.

Después de una pieza de piano ejecutada por la señorita Zoila Tapia, el señor Manuel Astica Fuentes, presidente de la Unión de Centros, con la elocuencia que le caracteriza, disertó sobre el tema anunciado, la Ley de Divorcio.

A continuación, el Pbro. señor Aníbal Aguayo, luego de referirse al gran papel que en los tiempos actuales, en la propaganda de las ideas, desempeña la prensa, expresó que la juventud debe ser en esta materia consecuente con sus ideales y proteger por medio de la propaganda y de la cooperación franca y decidida los diarios y revistas que estén de acuerdo con sus convicciones.

El señor Ricardo Boizard, miembro del directorio de la A. N. E. C., hizo, en seguida, uso de la palabra, para adherirse y felicitar a la Unión de Centros por estas reuniones en que se debaten asuntos de grande interés.

El cuadro dramático "Amado Nervo" puso en escena la comedia en prosa y verso, titulada "El número ciento".

Amenizaron la reunión con canciones y romanzas el señor Pedro Bousquett y la señorita Idita Alamos; el señor Gustavo González Zelada recitó finalmente algunas poesías.

EN LA ESCUELA CHILE

En la tarde de ayer se llevó a efecto la velada literario-musical que el Centro de Alumnos y ex-Alumnos de la Escuela Chile había organizado en unión del director del establecimiento, don Erasmo Quinta Soto.

Ofreció el acto el presidente del Centro, don Oscar Figueróa A., en un sencillo discurso.

Los diversos números del programa se desarrollaron correctamente, siendo aplaudidos por la numerosa concurrencia.

Cartera perdida

Estuvo ayer en nuestra imprenta el señor Luis Santos R. Nos manifestó que había perdido en la tarde de una cartera que contenía cierta suma de dinero y documentos de importancia. Recuerda que fué en el momento de tomar entrada en el Estadio Policial.

El señor Luis Santos R. ruega a la persona que haya encontrado dicha cartera, se sirva remitirla a Casilla 3393 los documentos que contenía, que son de interés particular y tienen gran importancia sólo para él mismo.

EN LOS LICEOS DE NIÑAS

SE REITERA LA PROHIBICION A LOS JEFES DE ACEPTAR REGALOS Y AUTORIZAR FESTEJOS Y COLECTAS

El Ministro de Instrucción, don Luis Salas Romo, ha enviado la siguiente circular a las directoras de los liceos de Niñas del país:

"El infrascito estima oportuno recordar a usted que está prohibido a los jefes de establecimientos de instrucción aceptar regalos o autorizar festejos ni colectas por cualquier motivo en el establecimiento, especialmente, con ocasión de su onomástico, de cualquiera naturaleza, sin la autorización previa del Ministerio".

y permitir la celebración de fiestas

Ayer fueron inhumados los restos del general Korner

LA CEREMONIA EN LA ESCUELA MILITAR CONSTITUYO UN SENTIDO HOMENAJE A LA MEMORIA DEL ORGANIZDAOR DEL EJERCITO

EN EL CEMENTERIO HICIERON USO DE LA PALABRA EL MINISTRO DE LA GUERRA, EL GENERAL BRIEBA, EL MINISTRO DE ALEMANIA EN CHILE, EL MINISTRO DE CHILE EN ALEMANIA, EL GENERAL VIAL GUZMAN, EL CORONEL ORTIZ Y EL CORONEL VON HIESSLING

Ayer se efectuaron los funerales del General don Emilio Korner. fueron ellos una sentido manifestación rendida por la ciudad de Santiago al orgaizador de nuestro Ejército.

Los cuerpos militares y las colectividades civiles rindieron en esta ocasión un grandioso homenaje a su memoria.

La ciudad de Santiago ha tenido oportunidad de rendir ayer un grandioso homenaje a los restos del General don Emilio Korner.

EN LA ESCUELA MILITAR

La ceremonia del sepelio dió comienzo a las 10 1|2 A. M. La sociedad coral alemana "Frohsin" entonó el "Himno a Dios".

HACIA EL CEMENTERIO

Después el cortejo se puso en marcha hacia el Cementerio General.

El orden del cortejo fué el siguiente: a la cabeza, una compañía de cadetes de la Escuela Militar, vestida con el uniforme de gran parada, con la banda respectiva; a continuación la carroza con la urna; inmediatamente después, miembros del Gobieros, altos jefes militares, la colonia alemana, con sus escuelas, todos con sus estandartes enlutados. A continuación, un numeroso acompañamiento. La columna pasó por las calles centrales de la ciudad al compás de marchas fúnebres.

Un público numeroso aguardaba la llegada de los restos en la puerta del Cementerio. La urna fué descendida y puesta a la entrada. Desde una tarima hablaron el Coronel Ortiz, General Vial Guzmán, el señor Federico Betzhold y el Coronel asimilado señor Hans von Kiessling.

EN EL MAUSOLEO

Acto continuo los restos fueron trasladados al mauseoleo de los jefes y oficiales del Ejército. Al depositarlos en su sitio se le hicieron las salvas de ordenanza por un piquete de tropa.

Nuevamente la sociedad coral alemana "Frohsin" entonó otro bello himno: "Por encima de las estrellas", con el cual se dió por terminada la deremonía de la inhumación de los restos.

LOS DISCURSOS

DEL MINISTRO DE GUERRA

Piadosamente llegan a esta tierra, que lo fué suya por la consagración de sus esfuerzos y suya por los desvelos de su espíritu, los despojos mortales del benemérito modernizador y, en más de algún sentido, creador de nuestro Ejército: el General de División señor Emilio Korner.

Piadosamente, y con piedad filial; porque en este su definitivo regreso a nuestro país desde la patria propia, por cuanto se realiza en cumplimiento de una disposición testamentaria nobilísima y veneranda para el Gobierno y el pueblo de Chile, hay algo más que una simple e irrevocable manifestación de voluntad del General Korner: algo que, al par que exterioriza el más hondo sentir de un gran espíritu, le une y le incorpora en la integridad de su ser moral a nuestro pueblo, le confía para siempre a la sazonada madurez de nuestra organización republicana y, como buscando paz para su sueño eterno, sólo la encuentra cierta y deseable aquí donde él la supo cimentada en la cordura, en la virilidad y en la justicia.

Se diría que el ilustre General, vecina ya la hora de la muerte, llegada ya para él la de los graves pensamientos que miran al arcano, halló como un refugio en el recuerdo de este pueblo de Chile del cuál fué tan amado y al cual él tanto amó; que tuvo por la más pura gloria de su vida la de haber contribuido con su ciencia y con su espada, y lo mismo en la lid que en la academia, a la reorganización y al florecimiento de algunas de sus más preciadas instituciones fundamentales; y que, justipreciando la labor institucional de nuestros grandes hombres del pasado con la misma confianza que a la suya, de modernizador del mecanismo y el alma del Ejército de la República, no quiso de otra paz que de la que éste ampara! Se hacía así chileno para la eternidad, como en el hecho lo había sido durante casi cuarenta años en la transitoriedad de la existencia; y, juzgando todavía como extranjero a este lejano país tan vinculado a él no obstante todo, lo exaltaba en la propia consideración, idealizándolo y eligiéndole para sí, sobre la tierra, como a algo del promisorio "más allá"...

Significación profunda y de patrióticos alcances la de esta manifestación de voluntad del jefe insigne, que afirma sobre las bases de un razonable orgullo colectivo la conciencia política de un pueblo. Profunda significación que hoy, valorada en estas aulas de la enseñanza militar y cívica de Chile, en esta piedra angular de todos sus progresos defensivos, al mismo tiempo que obra primigenia del ilustre varón cuyos despojos recibe en esta oportunidad oficialmente la nación chilena, toma un preciso alcance educativo y se vuelve en tributo de gratitud y admiración a un meritísimo servidor de la República.

Porque es en circunstancias como la presente en las que cabe aseverar, como en la Grecia de Pericles, que "la memoria de los grandes hombres está mucho mejor en los espíritus que en el mármol de los más fastuosos monumentos".

No ignora el más humilde de nuestros conciudadanos quién reformó desde sus cimientos el plan de estudios de nuestra vieja Escuela Militar, en forma de que cada oficial salido de sus aulas descollase, por su ciencia especial y sus conocimientos generales lo mismo en la actividad civil que en las menos ostentosas del Ejército; ni a quién debe el país la creación de ese magnífico instituto, la Academia de Guerra, destinado, con perfecta visión de las necesidades modernas, a la formación de oficiales experimentados en la complejidad de los comandos superiores. No ignora tampoco el más despreocupado de nuestros connacionales, quién, puliendo con espíritu avizor cada uno de los rodajes de la gloriosa institución a él vinculada, les penetró del aliento y les orientó a la perfección en que hoy se desenvuelve; quién transformó el servicio bajo banderas en acción y deber de democracia, al extender el imperio de las leyes de reclutamiento sobre la integridad del pueblo de Chile, mediante la obligatoriedad de la instrucción militar; ni quién, en fin, hizo de ésta una escuela permanente de civilización, en el más amplio sentido del concepto, aquí donde apenas hoy se aborda en gran escala la obra de humanidad de redimir de la incultura a los humildes!

El nombre del General de División señor Emilio Korner, ligado a los destinos nacionales desde las postrimerías del año 85, palpita no sólo en el corazón del Ejército de Chile, sino en el corazón del pueblo todo. Su obra, perdurable—ayer como coronación, hoy como base de la defensa y la estabilidad de la República,—le ha erigido ella sola, un monumento de glorificación a nuestros ojos.

Germánico de origen, midió como chileno, hora tras hora, el horizonte, a trazos amenazador para nuestros destinos colectivos; nada dejó por hacer en su resguardo, durante aquel período en que la delimitación de las fronteras del Levante nos las mostró erizadas de peligros, ni nada por señalar a la consideración del Supremo Gobierno, tocante a las más diversas necesidades de la Administración, al término de las tareas de reconocimiento del país con que, año a año, coronara sus enseñanzas académicas; y cuando, en hora aciaga, agrupados en dos bandos irreconciliables los Partidos en que se dividía la opinión de la República, debieron medir armas sobre el suelo común, fué también como chileno, con la santa abnegación del patriota y del soldado, como acudió a los campos de batalla en que habrían de dilucidarse tan hondas diferencias.

Los sagrados despojos de este varón insigne, llegan, pues, a su hogar. Con el más puro sentimiento de afecto, de gratitud y de admiración les acogen en su seno la nación, el Gobierno y el Ejército de Chile: como sutilizada por el amor, la tierra misma le será liviana, y cuando ya la Historia acuda a ellos en busca de inspiración para su veredicto ineludible, los hallará aún velados por el alma de este pueblo que él tuvo por más digno de guardarlos hasta la eternidad!

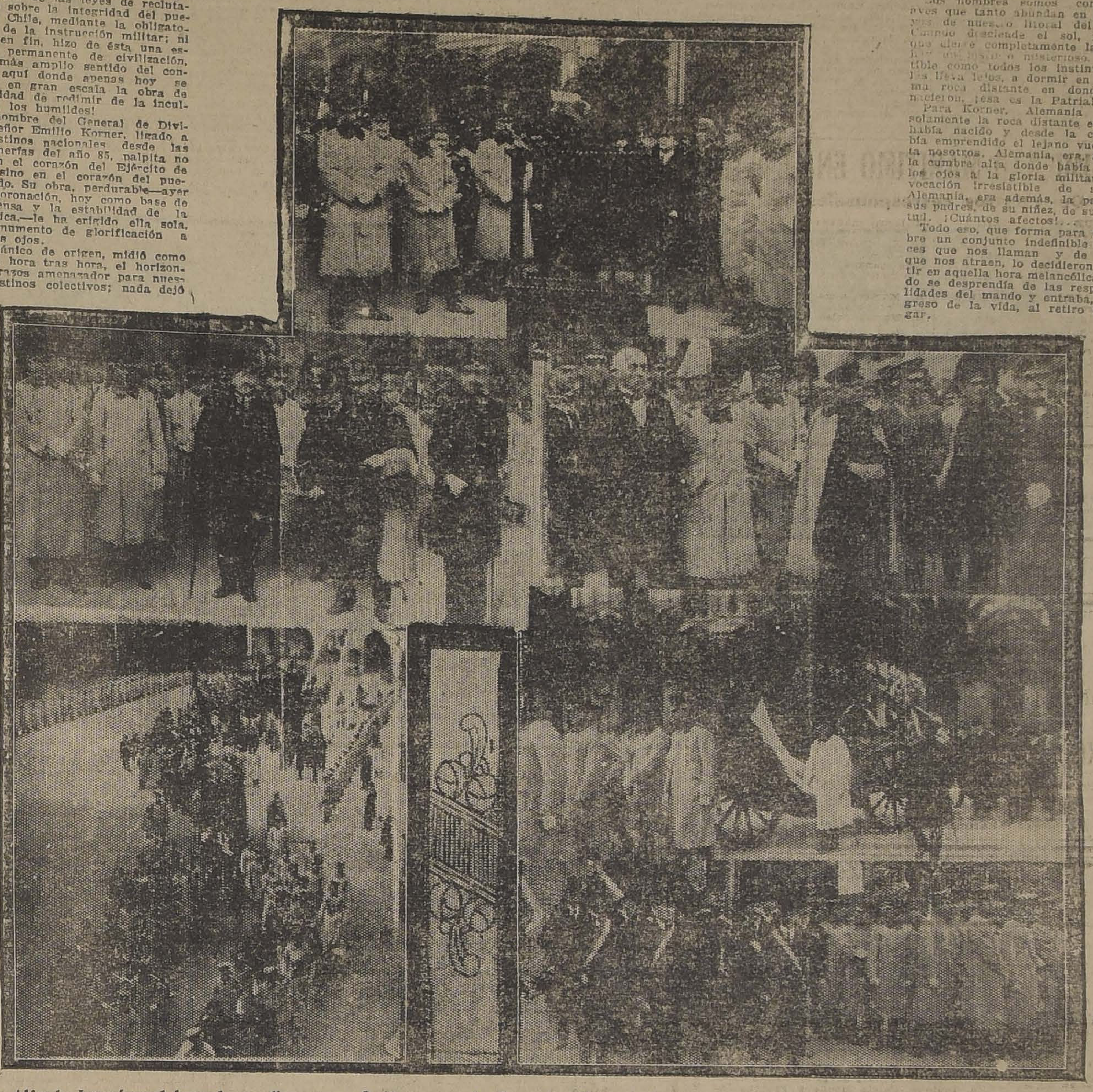

1. Don Alfredo Irarrázaval leyendo su discurso.—2. Un grupo de Generales llevando los cordones del carro.—3. Durante los discursos.—4. Conduciendo la urna con los restos fúnebres.—5. En el patio de la Escuela Militar, durante el desfile.—6. Miembros de la colonia alemana, durante la ceremonia.

DE DON ALFREDO IRARRAZAVAL

Señores:

Buscando el calor de la simpatía y de los afectos que rodearon durante su vida al ilustre General Korner, vuelven hoy, para reposar en el suelo de Chile, los restos de este soldado que nos diera en otro tiempo—en horas de viva inquietud internacional— todos sus esfuerzos y sus conocimientos, todo su aliento vigoroso, para colocar nuestro ejército a la altura de aquellas graves circunstancias.

Los que, como yo, sirvieron a sus órdenes; los que tuvimos oportunidad de verlo bajo el fuego en los campos de batalla, lo admiramos tanto como aquellos otros, que durante largos años, lo escucharon en la cátedra y tuvieron ocasión de admirar, en el servicio, su tenacidad incansable que jamás se daba reposo, ni se rendía ante el trabajo y las fatigas.

Ese hombre de hierro tuvo que vencer en nuestro país grandes dificultades, porque no se encontró en presencia de un ejército bisoño e inexperto que aguardara sumiso las enseñanzas de un instructor extranjero, sino que cuando él llegó a Chile, nuestro ejército tenía ya una tradición y había dejado escrita por las tierras de América una gloriosa epopeya.

La táctica de nuestros generales, de acuerdo con la táctica y con el espíritu heroico del general Pililo, nos había llevado en Tacna y en Arica, en Chorrillos y en Miraflores a atacar siempre de frente, de frente—como decía el invicto Baquedano— y, de este modo, habían ido nuestras huestes rompiendo todos los obstáculos al través de los desiertos, hasta poner a nuestras guerras el más glorioso término.

Era, pues, preciso que aquel instructor extranjero se moviese cautelosamente sobre el terreno de sus nuevas actividades, que evitase herir susceptibilidades, que procediera, en fin, como si tuviese antenas.

Y así lo hizo; y jóvenes y viejos dieron el hermoso ejemplo de someterse a escuchar de labios de Korner las normas de la organización moderna. Muchos que habían sabido conquistar el mando en horas supremas, se convirtieron, de buen grado, en discípulos atentos. Si esta tarea requería grandes condiciones de patriotismo por parte de la oficialidad chilena, también exigía —digámoslo una vez más— grandes virtudes de prudencia y de inteligencia, por parte de Korner.

Pero lo que más le valió para realizar su obra, fueron las condiciones extraordinarias de su carácter franco y abierto, como el de un niño; sus modales sencillos, sus arranques de alegre y buen camarada, que se armonizaban admirablemente con su salud de fierro, que le permitía afrontar toda suerte de privaciones: comía cualquier cosa, en cualquier parte, y a cualquiera hora, ya fuese sobre el tren o sobre el caballo. Nadie soportaba mejor las largas jornadas; el sol, la lluvia ¡qué importaban! El coloso estaba siempre listo y siempre alerta; los subalternos lo seguían hasta el fin del mundo; nadie como él celebraba al caer la noche la alegría, el calor y los cuentos del vivac. Cuántas veces sus ayudantes le vieron dormir con las espuelas puestas y apoyada la cabeza sobre cualquier piedra del camino.

No es este el sitio apropiado para juzgar su actitud en presencia de nuestra guerra civil de 1891. Para ello sería necesario que pudiéramos trasportarnos a los días que felizmente ya pasaron y que nos dejásemos perturbar por el espíritu de agitación extraordinaria que caracterizó a las pasiones políticas de aquella época. Necesitaríamos, además penetrar, a fondo, el carácter ingenuo e impulsivo de aquel soldado que hasta entonces no había sido sino un profesor, pero que se había ya vinculado, por los lazos del corazón, a una distinguida familia chilena, en cuyo seno la llama revolucionaria agitaba fuertemente los espíritus.

Solamente así; viéndolo en medio de su nueva familia de ardientes revolucionarios y adivinándolo sometido a una influencia irresistible—que en todo tiempo venció a los más grandes guerreros: el amor— solamente así se podrá llegar a comprender aquel episodio de la vida de Korner, que la Historia juzgará sin apasionamiento.

La obra más grande y más durable del General fué la que se siguió a aquellos tristes días de 1891. La labor de reorganización duró muchos años.

Ella alcanzó a todos los servicios de nuestro ejército.

Cuando después de tan grande tarea de reorganización perseverante, Korner sintió que venían detrás de él, marcando el paso, las jóvenes generaciones que él mismo había preparado, cuando llegó el instante de ceder la dirección a los elementos militares nacionales, que estaban ya listos e impacientes por reemplazarlo, él comprendió que su hora había sonado, que debía eliminarse del escenario; que debía irse lejos, muy lejos... tan lejos, que su gran sombra no quedara proyectándose sobre el terreno.

En aquella época de su existencia, vi por primera vez la tristeza oscurecer sus ojos; el fardo de la vida más que el peso de la armadura doblaba ya un poco sus hombros de gigante; su puño formidable, temblaba ligeramente y la blancura que el poeta llamó el polvo del camino de la vida, cubría su áspero bigote de viejo mosquetero.

Es posible también, que la resolución de Korner de alejarse del país, no se haya inspirado solamente en el deseo de dejar el campo libre a sus reemplazantes evitando suspicacias. Es probable que haya influído, además en su ánimo o que lo haya consolado en la hora de la despedida, un sentimiento muy explicable tan tierno como engañoso.

Korner, que en su primera juventud había sido un valiente soldado de su patria y que conoció la gloria de ser citado en las órdenes del día de los Ejércitos de Invasión; Korner, que había recibido sobre el pecho, primero, la metralla del enemigo y, después, la cruz de hierro, sintió tal vez que la patria con sus recuerdos, con todos sus infinitos recursos de atracción, lo llamaba desde lejos como una sirena.

Nada más comprensible que ese sentimiento que algunos, injustamente, han querido reprocharle como una ingratitud.

Los hombres somos como esas aves que tanto abundan en las playas de nuestro litoral del Norte. Cuando desciende el sol, y antes que cierre completamente la noche, hay un impulso misterioso, irresistible como todos los instintos, que les lleva lejos, a dormir en la misma roca distante en donde ellas nacieron, ¡esa es la Patria!...

Para Korner, Alemania no era solamente la roca distante en donde había nacido y desde la cual había emprendido el lejano vuelo hasta nosotros. Alemania, era, además! la cumbre alta donde había abierto los ojos a la gloria militar, a su vocación irresistible de soldado. Alemania, era además, la patria de sus padres, de su niñez, de su juventud. ¡Cuántos afectos!...

Todo eso, que forma para el hombre un conjunto indefinible de voces que nos llaman y de cariños que nos atraen, lo decidieron a partir en aquella hora melancólica, cuando se desprendía de las responsabilidades del mando y entraba, de regreso de la vida, al retiro del hogar.

Volvió pues, a Alemania y allá se instaló en medio de los suyos, pensando que vendría a sentarse a su lado la tranquilidad, esa compañera silenciosa, propicia a los recuerdos, que es el último amor de los ancianos.

Pero estalló la guerra.

No era ya aquella guerra del año 70 que Korner había conocido y que llevó a Alemania por el vigor de su disciplina, por la supremacía de sus métodos, por la fuerza del número y por la desorganización del adversario a una rápida victoria. ¡Ah! ¡No!

La guerra nueva, para la cual los falsos profetas habían anunciado un término tan rápido y tan lisonjero, rodaba ahora lentamente como un trueno lejano interminable; vivía entre los charcos de las trincheras y ahí aguardaba pacientemente un Invierno tras otro Invierno el trascurso de los años. Esa guerra no se hacía en pleno sol ni en batallas campales, ni con los estandartes desplegados. Fuerzas incontrarrestables, fuerzas económicas tan poderosas como las fuerzas mismas de la naturaleza, iban inclinando lenta pero fatalmente el curso de los acontecimientos.

Las lágrimas empañaban con frecuencia los ojos de Korner enfermo ya de gravedad, y sus labios murmuraban, como una obsesión; quiero ir a Chile.

Durante aquel Invierno de 1919, el último Invierno que vivió el general, las nieves cayeron en Berlín como un sudario, nunca más espeso, nunca más helado.

Aquel Invierno, que fué espantoso, en las trincheras para los jóvenes contingentes de soldados, no fué menos terrible en las ciudades de Alemania para los viejos y para los niños.

La naturaleza vigorosa de Korner se desplomaba lentamente. En aquellas horas últimas de su larga existencia, la imagen de Chile surgía radiosa entre las nieblas del espíritu y al través del trágico encadenamiento de tantos desastres, de tantos lutos y de tantas privaciones, así como surge para el caminante un astro lejano detrás de la colina.

A medida que las sombras caían, se iba alzando, en relieve de luz, la línea sinuosa de nuestras costas. Al fondo surgía, tal vez, el parapeto imponente de nuestras montañas; a los pies se dilataba la visión fugaz de nuestros fértiles valles, que él había recorrido tantas veces de un extremo a otro, a lomo de caballo, seguido de sus ayudantes. Al fondo, como ejércitos inmensos de soldados inmóviles, los álamos, en líneas cerradas, guardaban la consigna en el confín de los horizontes!...

Toda su energía, toda la luz de su inteligencia, se concentró en una sola súplica: ¡llévenme a Chile!...

¡Cuántos y cuán hondos y cuán complejos estos problemas del alma, que suelen crearnos, a todas horas— y hasta en la última— estos tremendos conflictos!...

La familia ha cumplido la última voluntad de Korner y hoy nos llegan sus fúnebres despojos.

La Escuela Militar ha pagado a Korner noblemente la deuda contraída. A él le debe su organización actual este plantel glorioso que dió al ejército en el pasado y que le dará en el porvenir, sus más ilustres guerreros. La reforma comenzada por Biebertein y por von Bellow, fué continuada con extraordinario vigor por Jorge Barceló, aquel tipo perfecto, de incomparable gallardía varonil, cuyo penacho de guerrero parece flotar todavía en la vanguardia de esta Escuela, cada vez que ella marcha al son de sus clarines, y por el coronel Roberto Dávila Baeza, el más pundonoroso de los jefes, el más cumplido de los caballeros.

Señores:

En un momento más, estos restos del general Korner abandonarán el recinto de la Escuela, sobre una cureña de campaña y envueltos en las banderas de Alemania y de Chile, que simbolizan los dos más grandes cariños de este gran soldado.

El ejército que él formó le presenta sus armas y a su paso se inclinan los gloriosos estandartes. El país entero se descubre ante ese soldado ilustre que, en una hora solemne de nuestra historia internacional, estuvo a la altura de una gran misión continental y supo inspirar esa confianza y esa seguridad de nosotros mismos, que tanto los pueblos como los hombres necesitan para triunfar.

Damos a continuación algunas partes del discurso del General Vial:

"Compañeros del 91, jóvenes oficiales, señores:

Vengo a deciros por qué siendo necesidad de hablar de Emilio Korner; por qué mi afecto, por qué mi admiración por aquel hombre, hermoso tipo de germano: grande, grueso, vigoroso, de fisonomía abierta, de pómulos salientes, de ojos hundidos, de frente que se adelantaba como para contener un cerebro desbordante, de aquel cerebro que todo lo comprendía y todo lo retenía. Y, qué alma la de Korner, con las energías avasalladoras del jefe, las penetraciones del sabio y las delicadas inocencias infantiles; no conocía la venganza, ni el rencor; perdonaba siempre porque era fuerte y nada temía, ni a los hombres, ni a las situaciones.

Lo conocía en Iquique en 1891. Desempeñaba yo las funciones de subsecretario del Ministerio de Guerra y un día llega a mi oficina Korner, viniendo directamente del muelle, donde acababa de desembarcar. Su saludo fué característico de él: ¿A qué hora y en qué lugar daré hoy mi primera conferencia a los oficiales de la guarnición?

Yo no estaba preparado para responderle y lo invité a pasar a la oficina del Ministro, que era mi inolvidable jefe, el bravo de los bravos y el bueno de los buenos generales Holley y todo se arregló, como lo deseaba Korner, y a las 2 P. M. de ese día se encontraban reunidos todos los jefes y oficiales de la guarnición.

Yo tenía una inquietud, un deseo: quería saber por qué Korner se encontraba en Iquique con nosotros: él un alemán sin nuestros ideales; el profesor militar, sin nuestras doctrinas políticas; el monárquico, defendiendo nuestras libertades públicas.

En uno de esos paseos nocturnos, en un momento dado, sin cálculo, sin plan, interrumpo el silencio en que marchábamos y dije:

—Korner, usted ha sacado de mi alma lo que ha querido, y, ahora, voy yo a sacar de la suya algo que mucho deseo. Ríndase y confiésese.

—Hombre, me respondió, no soy católico y no sé confesarme y usted no es clérigo y no sabrá perdonar.

—Por esta noche, le dije, usted será católico y yo clérigo. Comencemos. ¿Por qué ha venido usted a Iquique a tomar parte en nuestra empresa restauradora de la Constitución y de las libertades públicas de Chile?

—Esa confesión es muy fácil, contestó Korner y óigamela.

Comía una tarde con A. O., nuestro común amigo y habiéndome referido algo de lo que ustedes hacían en Iquique, le pedí que me explicara las causas del conflicto y él me expuso la situación del modo siguiente: Los hombres de la Moneda han creído que, por sí mismos, podían cambiar nuestro sistema de Gobierno, pasando del régimen parlamentario, al presidencial y obtener el triunfo de las candidaturas oficiales por medio de la intervención electoral. Esto es lo que resisten la Armada y Ejército de Iquique.

—¿Qué dice la ley?—le pregunté?

—La ley—me respondió A. O.—garantiza la absoluta libertad de los ciudadanos en el acto electoral y éstos no han autorizado ni por sí, ni por medio de sus representantes, el cambio de régimen de Gobierno.

Pasaron aquellos días y llegó Agosto y vino el desenlace del drama comenzado en Enero.

Korner todo lo había estudiado, calculado, previsto, planeado y escrito.

Nos embarcamos con el armamento, previsiones y material que habían podido adquirirse con los recursos disponibles. Y, en seguida, rumbo a Quintero.

En los acontecimientos humanos, siempre, lo imprevisto se sobrepone a lo previsto y, desde el momento del arribo al puerto, se produjeron dificultades que desbarataron el plan de desembarque y presenciamos el maravilloso espectáculo de la energía, del talento y del esfuerzo con que Korner dominó los sucesos y puso en marcha nuestras columnas de ataque.

A poco de andar se extravía nuestra primera división, pierde el camino y se detiene. Lo sabe Korner, clava espuelas al caballo, corre, llega, toma en sus manos la división, la impulsa, la arrebata, la estrella sobre el flanco izquierdo del enemigo y precipita el triungo de ese día.

Ocho días después, nos encontrábamos vencedoers en Santiago y comenzaba Korner la segunda campaña, la de organizar, la de instruir y la de educar al nuevo Ejército. La organización se estableció en conformidad a los mejores modelos; la instrucción se cultivó en el libro y la maniobra y la educación en el concepto de que el militar es un individuo consagrado exclusivamente al servicio de la patria. Su misión es defender el territorio, la dignidad y la ley y, para cumplirla debidamente, no puede formar en los partidos políticos porque no puede participar de sus contiendas, porque sirve a la nación, que comprende en su unidad a todos los partidos, porque es el guardián de todos ellos, porque es el defensor obligado de todos los ciudadanos, de sus derechos y de su libertad y porque, finalmente, es el árbitro supremo en los cataclismos que puedan amenazar la existencia de la patria, si políticos temerarios pretendieran trastornar sus instituciones o atropellar el derecho de los ciudadanos.

¡Oh, mis viejos compañeros!, con qué orgullo hemos recorrido el mundo oyendo de los labios de todos los jefes de todos los ejércitos las palabras de elogio del nuestro, y de admiración de nuestro país. ¡Cuántas veces hemos oído esta frase en boca de extranjeros: Feliz Chile que tiene un ejército, que sabrá defender su territorio y su libertad!

Esta es la obra de Korner. Yo no sé medir su grandeza, ni cuánto se dilatan sus proyecciones luminosas; sin embargo, puedo asegurar que es una página trascendental de nuestra historia.

Jóvenes oficiales, que habéis nacido a la vida militar en esa escuela que Korner formó y que continuamos nosotros, sus compañeros y subalternos inmediatos, a vosotros corresponden las responsabilidades del presente y las preparaciones del porvenir; a vosotros confiamos, ciudadanos libres dentro de un país libre; a vosotros hemos entregado un ejército cubierto de gloria y una bandera inmaculada.

¡Jóvenes oficiales!, aquí, delante de la tumba de Korner, a la sombra de la bandera de la patria, dentro de vuestras conciencias y con alma grande; jurad una vez más, morir por la patria, por la ley y por la libretad, como murieron nuestros heroicos compañeros del 91.

Para el cumplimiento de vuestra misión, para salvar a la patria de los peligros que pudieran sobrevenirle, acercaos los unos a los otros, estrechad vuestras filas, formad la Unión Sagrada, sed como un núcleo de rico metal, un puño apretado que caiga sobre la frente del malvado, que pretenda desviaros del deber de cumplir la ley y de amparar el derecho de los ciudadanos.

¡Oh, Chile! ¡Oh patria!, descansa sin temor, que tu ejército resguarda vigilante tus fronteras, tu honor, tus instituciones y tus leyes! Descansa tranquilo, que si llegare un día en que fuere necesario, los toques penetrantes de clarines y cornetas resonarán por tus montes y tus mares, tus valles y ciudades; flotarán al viento tus banderas y la espada de Korner, centelleante al sol de la victoria, será sacada con razón y envainada con honor!

NUEVOS CURSOS "CRISOL"

DE HERRERIA, MECANICA DE BANCO, GASFITERIA Y RADIOTELEFONIA

De acuerdo con lo anunciado, ayer se iniciaron en los Cursos "Crisol" de la Escuela de Artes y Oficios las clases de los nuevos cursos de Mecánica de Automóvil, Fresa y Soldadura Eléctrica.

En Mecánica de Automóvil se hizo algunas alternaciones en el desarrollo de los programas, para aumentar la capacidad de la matrícula de 30 alumnos a 80 y tantos que fueron los aprobados en el examen de admisión.

En los otros dos cursos no fué posible hacer alteraciones.

Como el próximo Domingo se efectuará el examen del primer curso de Radiotelefonía (Nuestra publicación "15 minutos de Radiotelefonía") se iniciarán las clases de un nuevo "1.er curso" el Domingo 10 de Agosto.

La matrícula permanecerá abierta desde hoy en la portería de la Escuela de Artes y Oficios.

Desde hoy permanecerá también abierta la matrícula para los cursos de Gasfitería, Mecánica de Banco y Herrería que funcionarán desde el 3 de Agosto.

PROGRAMAS DE TALLER

En Herrería se desarrollará el siguiente programa:

1. Estirado en plomo; 2. Estirado en fierro y fabricación de clavos; 3. Fabricación de goznes; 4. De escuadras de 90.o; 5. De escuadras de 120 o; 6 De pernos y tuercas; 7. De abrazaderas; 8. De esmerillones; 9. De charnelas; 10. Pega en un eje de transmisión; 11. Cortafrío; 12. Tajadera; 13. Plancha; 14. Repartidor redondo; 15. Repartidor cuadrado; 16. Tenazas, etc.

En Mecánica de Banco:

1. Cincelado en fierro fundido; 2. Limado recíproco y ajustage; 3. Fabricación compases de calibre, de punta y de patas; 4. Fabricación de escuadras rectas y exagonales; 5. De reglas; 6. De paralelas; 7. De mármoles; 8. De gramiles; 9. De tuercas pentagonales y exagonales; 10. Ajustes en válvulas, etc.

LA PERLA DEL PACIFICO

LA EXHIBICION DE AYER EN EL TEATRO ALAMEDA

Ante una numerosa concurrencia se llevó a efecto en la tarde de ayer en el Teatro Alameda la exhibición de la película instituIada "La Perla del Pacífico", de la que es autora la señorita Renée Oro.

Esta cinta fué exhibida durante las tres funciones dadas en este teatro.

Con motivo de esta representación, la autora, señorita Renée Oro, fué muy felicitada por distinguidas familias asistentes a esta velada.

Para el próximo Domingo se ha anunciado en la misma sala la exhibición de la película "Argentina", de la que es autora también la señorita Renée Oro, y cuya película ha sido exhibida ante el Rey Alfonso XIII y en París, Burdeos y otras ciudades europeas.

LA ASAMBLEA CATOLICA DE AYER

AUSPICIADA POR LA UNION CATOLICA DE LAS MUJERES DE CHILE

Ayer Domingo se llevó a efecto en Santiago la tercera de la serie de [illegible] obreras circulantes que ha emprendido la Unión Patriótica de las Mujeres de Chile.

Durante la manifestación se pronunciaron numerosos discursos en los cuales se trató el tema objeto de la reunión: El proyecto de ley del divorcio.

La Liga La Serena obtiene su pr.mera v.ctoria en nuestras pistas

VENCE POR DOS TANTOS CONTRA UNO A LA LIGA METROPOLITANA, DESPUES DE UNA HERMOSA CONTIENDA

EN EL PRELIMINAR, EL CUADRO B. DE LA DELEGACION VISITANTE SE IMPONE POR CUATRO PUNTOS CONTRA DOS SOBRE EL GREEN CROSS

CERCA DE CINCO MIL PERSONAS ACUDEN A LA IMPORTANTE REUNION EN LOS CAMPOS DE SPORTS DE ÑUÑOA

Con los antecedentes que exhibía el elenco de la Liga de la Serena, no era de dudar que una concurrencia numerosa invadiera ayer los Campos de Sports de Ñuñoa, a presenciar el interesante lance concertado entre la Liga Metropolitana de Deportes y la Liga de La Serena.

Entre los asistentes anotamos a la representación parlamentaria de la provincia de Coquimbo, compuesta por el Senador señor Carlos Lanas y los diputados señores Gustavo Silva Campo, Nicolás Marambio, José Aviles y Rodolfo Michels; al Sub-Secretario del Ministerio de la Guerra señor Agustín Vigorena; presidentes de la Liga de La Serena y Metropolitana, señores Rivera y Alberto Parodi, respectivamente; familias de nuestra sociedad y numerosos dirigentes de corporaciones deportivas.

No menos de cinco mil personas se encontraban distribuídas entre las tribunas y galerías, esperando impacientes el desarrollo de la jornada. Los medios de locomoción utilizados para el transporte de los aficionados se hicieron escasos, pues la afluencia de público fué enorme.

A modo de comentario, diremos que la concurrencia, mientras se iniciaba la tarde deportiva, comentaba animadamente la brillante hoja de servicios con que se presentaba a la lisa la Liga de La Serena, exhibiendo performances que justificaban ampliamente su presentación frente al elenco de la Metropolitana. Todos los triunfos obtenidos en el Norte del país indicaban que los azules debían medirse con un equipo poderoso. Este concepto ha quedado ampliamente confirmado ayer, pues el encuentro no desmereció en nada a las grandes contiendas de notable brillo, tanto por su desarrollo científico como por la caballerosidad de que dieron pruebas los competidores.

EL PRELIMINAR

A las 2.10 P. M. el Presidente de la Asociación de Arbitros de la Serena señor Blas Rodríguez asesorado por los señores Cavada y Velasco llamaba a los elencos encargados de efectuar el lance preliminar de la tarde deportiva.

Los cuadros de la Liga Serena B. y Green Cross llegaban hasta la lid con antecedentes meritorios. El equipo visitante exhibía sus triunfos en Serena, mientras el team residente tenía a su haber la victoria por 5 goals a uno del Brigada Central y sobre el Audax Italiano por 1x0.

Los equipos se formaron como sigue:

La Serena:

Cárcamo
Dubó (cap.) Caimanque
Peña, Flores Reyes
Pastenes, Torres. Pasten
Olivares Arquero
O
Leiva Marín
Pérez, Urzúa, Vicuña
Larraín, Huneeus, Aguayo
Del Solar, Goycolea
Ferrer

Green Cross

Corresponde partir a los blancos (Green Cross) que de inmediato favorecidos por el sol y viento a favor, inician una incursión al campo de los listados rojo-negro (Liga de La Serena) pero son repelidos en su ataque por la línea media que actúa esta vez con eficacia.

La línea de los medio zagueros alimenta a los delanteros listados que invaden el campo enemigo presionando durante breve trecho a sus rivales, estimulados por los aplausos de las galerías que los incitan a abrir la cuenta.

El Green Cross vuelve por sus fueros, organiza sus filas, y ataca abiertamente dispuesto a conquistar la victoria, encontrando una tenaz resistencia en la defensa. Los blancos presionan y entran a dominar ampliamente.

Van transcurridos diez minutos de juego. Frente al arco de Cárcamo se produce un serio entrevero a consecuencia de una buena combinación de Marín y Urzúa. Vicuña recibe un pase de Urzúa, se corre breve trecho y remata la acción con fuerte shoot esquinado que Cárcamo no apercibió dada su violencia.

La apertura de la cuenta sorprende a los listados, los que reaccionan, pero encuentran tenaz resistencia de la parte contraria. El Green Cross continúa al ataque y a los cinco minutos de producido el score anterior, marca el segundo goal a su favor por intermedio de Huneeus, a consecuencia de un corner bien tomado por el centro medio zaguero del Green Cross.

La Liga de La Serena ha recibido la consigna de descontar la apreciable ventaja. Sus delanteros atacan ahora con mayor decisión, dispuestos a franquear la valla local. En esta labor son bien ayudados por la línea media. Peña, Flores y Torres distribuyen el juego en buena forma, burlando a los defensores que procuran contrarrestar esta labor.

Faltan diez minutos para finalizar esta etapa, cuando los listados se anotan el primer tanto mediante un recio tiro de Pasten que envió alto al arco defendido por Ferrer.

Terminó el primer período con el siguiente score:

Green Cross: dos tantos.
La Serena: un goal.

En el segundo período, la Liga de La Serena actúa ahora con viento y sol a favor, de modo que es de esperar de ella una labor más de acuerdo con sus brillantes antecedentes.

Parten los rojos y de inmediato llevan un ataque espléndidamente combinado al arco contrario que sorprende a la defensa en situación de no poder detener el avance, y de este modo Pastenes aprovecha un lance de Olivares enviado desde el ala derecha, y remata con un tiro potente que señala el empate.

La concurrencia recibe la igualdad de posiciones con grandes aplausos y estimula a ambos equipos.

Olivares, que ha sido el mejor puntero de la cancha se corre velozmente por su ala y envía fuerte tiro al arco. Del Solar al intentar defender sus colores comete un hands dentro del área de castigo. Pastenes es llamado a servir la falta y lo hace con tiro alto que Ferrer no pudo detener dada su violencia. Habían transcurrido tres minutos del tanto anterior y La Serena iniciaba su victoria que afianzaría más tarde en forma apreciable.

Huneeus sufre un accidente en el tobillo que le impide continuar actuando siendo retirado del field por sus compañeros. La labor se reanuda con mayor actividad encontrándose los blancos en situación inferior por la falta de su centro medio zaguero.

Ferrer tuvo una buena oportunidad para lucir sus condiciones, efectuando una buena salvada, cuando fué cargado por tres delanteros contrarios. Esta difícil situación que el arquero Green Cross ha librado en gran estilo, lo hace acreedor a buenos aplausos.

Los listados aumentan la cuenta a cuatro tantos mediante una buena acción de su puntero derecho. En efecto Olivares, que ha recibido un pase de Peña, corre y envía a la valla con potente shoot. Torres recibe el pase y remata la acción corriendo velozmente y anidando el balón en las redes blancas. Debemos dejar constancia de que a nuestro juicio Torres incurrió en un hands cuando se aproximaba a la valla, pero esta falta no pudo ser apercibida por el árbitro, dada su colocación difícil. Este juicio lo vimos cuando minutos más tarde conversamos con Ferrer, quien nos manifestó que, efectivamente, no había hecho intentos de detener el tiro, pues creía que el referee cobraría el hands.

Puesta en juego nuevamente la pelota, los listados continúan presionando hasta arribar al final del encuentro con la siguiente cuenta:

La Serena: cuatro goals.
Green Cross: dos goals.

Con la caballerosidad que lo caracteriza, terminado el lance, el señor Santiago Pérez Covarrubias, presidente del equipo perdedor, felicitó al señor Rivera, presidente de la delegación visitante, significándole que habían vencido en buena lid y que por ello le expresaba sus más sinceras felicitaciones.

La derrota del Green Cross se debe sin duda a la forma de jugar de los huéspedes, pues éstos anularon todo intento de defensa mediante su combinación de tiros altos.

Goycolea y del Solar se condujeron en forma satisfactoria, evitando para sus colores una cuenta mayor. Los delanteros y medio zagueros no estuvieron eficientes como en oportunidades anteriores, defeccionando lamentablemente ante un elenco que lucía buenos antecedentes.

Los visitantes lucieron su juego bien combinado. El puntero derecho, admirable, precisión y fuerza en sus envíos al arco. El resto de la línea delantera, se condujo en buena forma.

La defensa estuvo acertada. Cárcamo, Dubó y Caimanque, salvaron situaciones difíciles, demostrando cierto dominio sobre el balón.

I. El conjunto de la Liga La Serena, que venció a la Liga Metropolitana. — II. El cuadro que representó a la Metropolitana. — III. Yacoponi detiene un tiro de Arévalo. — IV. Los serenenses con sus dirigentes frente a la tribuna oficial. — V. Los visitantes desfilando por las tribunas populares. — VI. Corte despoja el balón de los pies de Alvarez. — VII. Yacoponi baraja magistralmente un tiro de Recaredo Díaz. — VIII. El equipo B de la Liga La Serena

LA CONTIENDA DE FONDO

Minutos después de las 3 P. M. se presentó el cuadro visitante, vistiendo camiseta lacre con la insignia de la Liga de La Serena.

El cuadro iba acompañado del presidente de la delegación, señor Justo Pastor Rivera, y del árbitro del preliminar, señor Rodríguez.

Una vez que llegaron frente a las tribunas de primera, lanzaron el saludo de rigor en estos casos en honor de la institución local. En seguida se dirigieron a las tribunas populares, donde repitieron el saludo, recibiendo una colosal ovación del público.

Una vez cumplido este acto, los jugadores se diseminaron en el field para practicar.

Algunos minutos después se hace presente el cuadro de la Metropolitana, ostentando los colores azul con la insignia de la corporación en el pecho.

Tras los saludos respectivos, el árbitro señor Francisco Jiménez llamaba a los capitanes para elegir el lado correspondiente. Una ligera brisa corría de Sur a Norte.

Una vez cumplido con el trámite aludido los cuadros tomaron la siguiente colocación, estando los visitantes en el costado Oriente de la cancha:

Liga La Serena

Cárcamo
Bolbarán Serrano
Pizarro Toro Navarro
Díaz Arévalo Alvarez
J. Alcayaga Alcayaga
O
Olguín Abarzúa
Molina Carrasco Yacoponi
Aravena H. Baeza Corte
(Cap.)
Hamablet E. Anglada
Yacoponi

Liga Metropolitana

Desempeñaron las funciones de guarda-líneas los señores José Catonacci y Blas Rodríguez.

A las 3.20 P. M. dió el puntapié inicial Arévalo, pasándolo la pelota a Díaz, el que terminó con intervención de Aravena, quien puso en juego a Olguí, jugador que remató desviado.

Los primeros momentos de juego son de tanteo, viéndose trabajar con toda holgura a las defensas hasta que los rojos incursionan seriamente en el campo local, debiendo intervenir prontamente Hamablet.

En esta primera tentativa de los visitantes, se puede apreciar debidamente su acción, pues se pasan la pelota por alto con absoluta seguridad, sistema que les da el primer fruto a su labor.

EL PRIMER TANTO DE LA TARDE

Van corridos cinco minutos de juego. La defensa azul ha debido alejar momentáneamente el peligro; pero los medio zagueros atacantes logran la pelota y la entregan a Díaz el que vence a Yacoponi con violento tiro esquinado y a pocos pasos del goal.

La apertura de la cuenta provoca entusiasmo a la concurrencia, la que estimula con expresiones de cariño a los visitantes.

Se reanuda el juego con grandes bríos de parte de los serenenses, los que tienen continuamente en grandes apuros a los defensores azules, destacándose la espléndida actuación de Anglada y Hamablet.

Una hermosa corrida de Alcayaga finaliza con tiro violento que pega en el travesaño, entrando nuevamente en juego la pelota, la que es tomada por Toro que remata alto.

Insisten los rojos en el ataque; pero Corte, asesorado inteligentemente por el delantero Yacoponi, llevan el juego al área enemiga, encargándose Carrasco de finalizar con un tiro alto.

Se sigue un período de juego, en el que se admira la seguridad que demuestran los rojos en juego de cabeza, llevando un serio en esta forma, que finaliza Anglada con oportuna intervención.

Arévalo ha recibido bien la pelota de Pizarro, y viendo la mala situación en que se encuentra la defensa contraria, se desliza rápidamente por el centro, y a cuatro metros remata con formidable tiro que pasa ligeramente alto sobre el travesaño.

Esta jugada ha sido ejecutada con toda inteligencia, y si no obtuvo los frutos que se esperaban, se debió a la precipitación en el remate.

Una buena corrida entre Molina, Carrasco y Yacoponi, termina este último con un hermoso tiro que salva difícilmente Cárcamo.

Un puntapié libre es recibido por Díaz, el que pone en juego inmediato a Alcayaga, jugador que burla a Aravena y en momento oportuno centra, recibiendo la pelota Alvarez, el que sin dilación la envía hacia el goal, debiendo intervenir Yacoponi, siendo cargado; pero interviene con toda oportunidad Anglada y aleja el gran peligro en que se ve expuesta la valla.

Abarzúa, que ha logrado apoderarse de la pelota, realiza una corrida por su línea, y poco antes de llegar a la línea de toque, centra, recibiéndola Carrasco, el que desvía lamentablemente el tiro final.

Estas jugadas se repiten por el lado de Molina, el que entrega con toda oportunidad a Yacoponi, el que es cargado; pero se da mañas para esquivar y finaliza a boca de jarro con tiro alto, cuanto el tanto era seguro.

La oportunidad ha sido magnífica; pero la rapidez de la jugada ha motivado el resultado.

Los rojos se reorganizan y entran de lleno al área enemiga, debiendo intervenir Baeza, pero es despojado de la pelota por Díaz, el que prueba a Yacoponi, el que aleja bien.

Los azules llevan la pelota al campo rojo y por espacio de algunos segundos tratan de mantenerse en la zona de peligro, debiendo multiplicarse la defensa para no ver vencido su baluarte, acción que consigue, tras grandes esfuerzos Bolvarán, el que entrega a J. Alcayaga, emprendiendo éste una seria corrida que Aravena intercepta con toda oportunidad, cometiendo un corner, el que servido no da resultado, por desviado.

Reanudan el ataque los rojos y con buenas combinaciones entre Arévalo, Díaz y Alvarez, cercan la valla de Yacoponi, el que debe intervenir prontamente, pues ha sido cargado violentamente, resultando seriamente lesionado. Por este motivo, el juego se paraliza por algunos minutos mientras se atiende al accidentado.

Reanudado el juego, los rojos siguen presionando, haciéndose notar varios tiros de Alcayaga y Arévalo que el guardavallas local rechaza con seguridad.

Uno de estos avances es finalizado por Alcayaga con violento tiro que pega en el travesaño y vuelve a la cancha. La pelota la recibe Arévalo y al rematar, se sorprende a Díaz fuera de juego. A no mediar esta circunstancia, es probable que la cuenta se hubiera aumentado a favor de los visitantes, pues Yacoponi se encontraba tirado en el suelo, y por consiguiente la valla desguarnecida.

Alvarez se corre breve trecho y intervenir Baeza, la pelota la entrega a Arévalo, jugador que elimina uno a uno a los defensores y en el último extremo, se interpone valientemente Corte y aleja el peligro. La jugada ejecutada por Corte es debidamente aplaudida por el público.

Un corner cobrado a Aravena, es mal aprovechado por los visitantes, por desviado.

Molina y Carrasco llevan un buen avance que finaliza por hands de Molina.

El puntapié libre es recibido por Alcayaga, el que aparejado con Corte se dirige hacia el goal local y entregando en momento oportuno a Alvarez, quien centra recibiendo la pelota Anglada, el que con buen golpe de cabeza la desvía, pero cae en poder de Arévalo, el que al finalizar es recibido por Corte, intervención que salva seguramente la valla de un nuevo contraste.

Estos instantes son de eminente peligro para los colores metropolitanos pues, Yacoponi debe interceptar varios sucesivos tiros violentos con absoluta seguridad.

Una manifiesta mala suerte acompaña a los locales, ya que los ágiles han tenido oportunidades para igualar posiciones y los remates pasan alto.

Carrasco ejecuta una buena corrida haciendo dribling y encontrándose solo frente a Cárcamo, finaliza con violento tiro que le resulta alto. Se ha perdido una nueva y magnífica ocasión para el empate.

El juego se ha trasladado al campo de los azules.

La línea media apoya continuamente a sus ágiles, por lo que Yacoponi es obligado a intervenir varias veces. La defensa se ve abrumada del continuo martillear de los atacantes rojos y debe multiplicarse.

Esta situación es debidamente aprovechada por los visitantes, los que desarrollan un hermoso juego de combinación por el centro, finalizando siempre con bien dirigidos tiros que Yacoponi intercepta magistralmente, arrancando nutridos aplausos.

Los últimos minutos del primer período son activísimos por ambas partes.

La desesperada resistencia que hace la zaga local demuestra claramente la potencia del cuadro serenense.

En los momentos que Alvarez va en busca de la valla local, suena el pitazo que anuncia el término del primer período de juego.

Las posiciones de ambos contendores es la siguiente:

La Serena, 1 goal.
Metropolitana, 0 goal.

EL SEGUNDO TIEMPO

A las 4.35 se reanuda la contienda, correspondiéndole a los locales mover la pelota, estando éstos con el sol en contra y bajo.

La corrida finaliza en los pies de Serrano el que pone en juego a Alcayaga. Baeza al intentar intervenir comete un hands que es penado con el tiro correspondiente.

El lanzamiento lo recibe Alvarez, el que entrega la pelota por elevación a Arévalo, pero Anglada interviene y con magistral golpe de cabeza posesiona de ella a Olguín, delantero que se corre con gran rapidez, centrando bien, pero Carrasco la desvía lamentablemente, echándola out.

EL SEGUNDO TANTO DE LOS ROJOS

Se llevan jugados seis minutos. La línea serenense trabaja con gran precisión obligando a los zagueros metropolitanos a una intensa labor.

Baeza que desarrolla un juego débil, trata de interponerse en una corrida de Alvarez, pero toca la pelota con las manos a pocos centímetros de la línea de peligro.

Navarro es el encargado de sancionar la falta, dirigiendo un violento tiro que Yacoponi rechaza con seguridad, pero débilmente, lo que da oportunidad para que Alacayaga se apodere de ella y a boca de jarro vence la valla local.

Este contraste lejos de desanimar a los azules, les da mayores energías, entrando de lleno a tratar de vencer la magnífica defensa de los visitantes.

Olguín y Abarzúa se encargan de desalojar uno por uno a los defensores, pero los remates salen desviados o cortos, por lo que Pizarro, Toro y Bolvarán trabajan sin apremios.

Así y todos los ágiles, inteligentemente apoyados por Corte y Aravena, se sitúan por algunos instantes frente a la valla de Cárcamo.

EL UNICO GOAL DE LOS LOCALES

Esta situación tiene en constante espectativas al público, ya que se prevee un cambio en el resultado habido hasta ese momento.

Estos deseos se ven coronados por su éxito. Corte pasado a coadyuvar a los delanteros en su tarea, mediante una espléndida pasada llegando hasta la línea defendida por Bolbarán y Serrano. A esta altura entrega la pelota a Yacoponi, el que viéndose interceptado por Bolvarán, se la pasa a Molina, jugador que aprovechándose de su espléndida situación frente al goal, enfila un tiro semi alto que encuentra la red.

Grandes aplausos coronan esta bonita jugada de los tres atacantes azules.

El logro de las aspiraciones de éstos, les da mayores bríos y desorientan momentáneamente a la zaga visitante, mediante impetuosos ataques que finalizan mal.

Se suceden dos corners seguidos que sirve muy bien Olguín, pero los zagueros rojos intervienen con toda oportunidad para desviar la pelota, hacia los costados, lo que motiva manifestación de protestas del público.

A consecuencia de esta situación, la casi totalidad de los azules se encuentran dentro del área enemiga, por lo que los serenenses aprovechan un tiro largo de Serrano para ir, como una tabla, en demanda de la valla de Yacoponi, pero Anglada se interpone completamente solo, y rechaza el ataque, concediendo un corner.

Servida la falta por J. Alcayaga, se produce un tole-tole frente a la valla local, en que se vé un amontonamiento de jugadores de ambos lados.

El eminente peligro es salvado por Hamblet, con golpes de cabeza.

Abarzua ha sido alimentado por Corte. El ágil puntero metropolitano salva todos los obstáculos que se interponen y centra desde la línea del toque, recibiendo Carrasco el que devuelve a Abarzúa encargándose éste de rematar con un fuerte tiro que pega en el travesaño y sale fuera.

El momento ha sido verdaderamente emocionante, pues casi todos gritaron ¡"goal" creyendo que la pelota había pasado por entre los palos.

Los serenenses se reorganizan y llevan sucesivos ataques que terminan en Anglada, Hamablet y Corte.

Baeza comete un corner al interceptar un avance, jugada que motiva un serio peligro para los azules, pero la eficaz labor de la zaga, desbarata todo intento de los atacantes para mejorar su situación.

Un tiro largo de Arévalo que es dirigido a uno de los ángulos, encuentra la red de Yacoponi, pero es anulado el tanto por estar fuera de juego, Díaz.

Un ir y venir de la pelota en los últimos instantes de la brega, da margen para creer que aún no se puede decir cuál será el resultado definitivo, por cuanto ambas líneas ponen en duros aprietos a las vallas, distinguiéndose la excelente labor del guardavallas Yacoponi.

Un entrevero frente a la valla de los rojos, da motivo para pensar que es seguro que se producirá la igualdad de posiciones, ya que los cinco delanteros azules tratan de aprovecharse de la confusión para vencer la valla de Cárcamo, pero la suerte no los acompaña, y ven defraudado sus esfuerzos por la intervención de Serrano, quien con formidable gambetazo, a eja.

Tras una buena corrida de Abarzúa, suena el pitazo final, estando los contendores con el siguiente score:

Liga de la Serena: 2 goals.
Liga Metropolitana: 1 goals.

NUESTRO COMENTARIO

Sea nuestra primera palabra de felicitación para el cuadro de La Serena, pues ayer se reveló como uno de los más poderosos que han pisado nuestras canchas.

A su excelente presentación técnica, agregamos su caballe

El juego desarrollado, tan la línea de ataque como por la fensas, dejó de manifiesto qu dignos émulos de aquellos fa jugadores de Coquimbo, que taron a generaciones pasadas seguridad y firmeza.

Todos y cada uno trabajaba ciencia. La pelota era domina seguridad, especialmente por Hubo momentos en que real los avances a puro golpe de ca llegando hasta desorientar tamente a la zaga.

Si debiéramos hacer notar tuación preferentemente de cada de los componentes del equipo metríamos un grave error salvo la de Arévalo, todos con absoluta conciencia de beres.

Cuando la línea de ataque zaba, los tres medios zagueros apoyaban bi motivando mo de peligro para la valla metro tana, en tanto que los conten se replegaban, abandonando su siciones.

Este firme apoyo fué inteli mente secundada por Serrano y varán, los que sabían colocar los puntos de mayor peligro y trarrestar los avances enemigos.

Finalmente, debemos hacer ción del centro delantero Aré el que ayer confirmó sus exce cualidades de atacante. Una rapidez, dominio de la pelota seguro y fuerte tiro de cual distancia. Se mostró incansa supo alimentar a su compa con pases bien medidos y opo nos. Su fama dentro de los el tos nortinos es justificada y esti mos que hoy por hoy, es el m centro que ha pisado nuestros

En resúmen, en la nueva pres ción que, (según noticias que mos), harán el próximo Domi ésta capital, deberán confirmar bondades puestas de manifiesto en forma concluyente. Nuestras licitaciones.

Pasando a la actuación de componentes de la Liga Metro tana, diremos que hubo poca en lo concepción de los Carrasco, delantero que ha de do en otras ocasiones mejor de la pelota, ayer hizo poco estas cualidades, pues buenas ces se perdieron por falta de nidad en los tramos finales.

También abusó del cuando pudo poner en juego compañeros que se encontraban especiales situaciones.

Así y todo trabajó con gran peño.

Los dos punteros, Abarzúa y guín se expidieron muy bien, pecialmente el segundo, quien nía continuamente en duros ces a la defensa roja, por sus medidas centradas. Une a su dez una clara visión de su por lo que siempre recibía la iota estando en excelente colo ción.

Molina y Yacoponi no trabaja como se esperaba de ellos. Moli defeccionaba por momentos, que quebrantaba la armonía en línea.

A Yacoponi lo notamos tími Su juego fué el de siempre pre cupándose de lanzar al goal y com binar con toda seguridad, pero resistía los ataques de sus adver sarios.

De la línea media nos preocupa remos preferentemente de Héctor Baeza.

En esta oportunidad, fué el mento más débil y por consecuen cia, el causante de la mayoría de los ataques a fondo de los ágiles rojos.

Nunca habíamos visto actuar a este jugador en peores condiciones que ayer.

Su indecisión en los instantes de apremio y la lentitud de su inter vención motivó más de algún mo mento apremiante para su valla.

Estamos por creer que esta Lazaga fué lo mejor del cu

Lazzaga fué lo mejor del cu dro. Hamablet y Enrique Anglada desarrollaron un juego sencillamen te espléndido. A su sobresaliente actuación y a la maravillosa labor de Bruno Yacoponi, se debe el re sultado de dos goals en contra pues intervinieron con gran inteli gencia en todos los momentos de peligro. Trabajó más intensamente Anglada.

El popular guardavallas se lució por la seguridad en desviar la atención y ataque de los delante ros rojos, mediante su experiencia. Los tantos que se le pasaron fue ron imbarajables y a pocos me tros.

Corte y Aravena se expidieron en forma que merecen ser señala dos entre los buenos. La labor de Corte se destacó nítidamente, por une a su tranquilidad una ex cente percepción de lo que va a ha cer una vez que tiene el balón en su poder. Supo dar trabajo a sus delanteros con suma seguridad. Desgraciadamente poco antes de finalizar, se lesionó seriamente por lo que hubo de desistir de seguir prestando apoyo a sus compañeros.

Finalizamos esta somera crónica felicitando a ambas colectividades por la hermosa reunión que nos proporcionó, y ojalá se repitiera el próximo Domingo para solaz de miles de aficionados que ayer se han privado de este encuentro.

Según noticias que han llegado a nuestro conocimiento, es probable que el Sábado próximo, se mida el cuadro B serenense con el Audax Italiano, en una de nuestras principales canchas. De desear sería esta reunión, por cuanto el seleccionado B visitante dejó de manifiesto ayer ser un cuadro similar y tan poderoso como el A que actuó contra la Metropolitana.

POR DECRETO DEL 5.o JUZGADO FEcha 14 del presente, se ha fijado el 10 de Setiembre próximo, a las 2 P. M., para que tenga lugar el remate de las Minas "Dos Amigos" y "Domingo", ubicadas en la Subdelegación 18, Batuco.

Bases y antecedentes: Secretaría del 5.o Juzgado, expediente Belloni Alberto, Remate de Minas.

C I C L I S M O

LAS JORNADAS DE AYER DE LA UNION CICLISTA DE CHILE Y ASOCIACION CICLISTA DE SANTIAGO

SE VERIFICAN EN EL VELODROMO "BARCELONA" Y ESTADIO "SANTA LAURA"

EL EQUIPO DEL "ARCO IRIS" SE ADJUDICO LA VICTORIA EN LA JORNADA DE HONOR

El C. C. Centenario y su 13.o aniversario

El velódromo "Barcelona" y el ayer a una escasa concurrencia, notándose que otros torneos absorbieron al público santiaguino.

Las pruebas se verificaron por parte de la entidad dirigente, La Unión Ciclista de Chile, con bastante orden. Los concursantes respondieron a la buena organización, cooperando a la labor en que está empeñado el organismo jefe de las actividades pedaleras.

En el Estadio "Santa Laura" la concurrencia fué más numerosa que en el velódromo "Barcelona", apercibiéndose una organización encomiable.

LA UNION CICLISTA DE CHILE

Notamos la incorporación de numerosos corredores en la categoría inferior, que en épocas futuras serán los campeones que podremos exhibir en contiendas futuras de resonancia.

La prueba de mayor importancia, la posta por equipos 300x4, se resolvió por la brillante victoria del elenco del "Arco Iris". En esta contienda participaron cinco equipos: los clubs Centenario, Arco Iris, Audax C. S. Italiano, Royal.

Las "Milanesas" tuvieron un desarrollo interesante, demostrando los vencedores encontrarse en excelentes condiciones de entrenamiento. Del Valle y Zunino desplegaron una labor tesonera, pues en cada oportunidad sus contendores amagaban sus posiciones con tren violento haciendo peligrar la victoria de estos notables concursantes.

RESULTADOS GENERALES

1.a carrera.—3.a categoría.—4,000 metros

1.o Gustavo Soto, del Centenario. Tiempo: 7.2 2|5".

2.a carrera.—2.a categoría.—6,000 metros

1.o Mario Cadenasso, del Audax Italiano.
2.o Sebastián Zunino, del Audax Italiano.
Tiempo: 10' 5".

3.a carrera.—Milanesa para 1.a categoría y campeones

1.o Francisco del Valle, del Centenario.
2.o Luis Nebot, del Arco Iris.

4.a carrera.—3,200 metros.—Para 3.a categoría

1.o Gustavo Soto, del Centenario.
2.o H. Lavanderos, del Centenario.
Tiempo: 5.46 1|5".

5.a carrera.—Milanesa para 2.a categoría

1.o Sebastián Zunino, del Audax Italiano.
2.o Mario Cadenasso, del Audax Italiano.

6.a carrera.—Posta de 800x4

1.o Equipo del Arco Iris, formado por González, Gamboa, Moya y Nebot
2.o Equipo del Centenario, formado por Soto, Alemany, Soto y del Valle.
3.o Equipo del Audax Italiano, formado por Sola, Ternavasio, Zunino y Cadenasso.
Tiempo: 4.52 4|5".

Santa Laura

En el velódromo oficial de la Asociación Ciclista de Santiago se efectuaron las contiendas por esta Asociación, concurriendo la totalidad de los miembros que componían el Jurado fiscalizador.

Las pruebas de mayor atracción, las Milanesas y concursos para corredores entrenados por "motormen", tuvieron un desarrollo movido. En cada una de ellas se apercibió que los competidores se han preparado con entusiasmo para arribar hasta la jornada exhibiendo un buen entrenamiento.

La segunda carrera fué una prueba que se desarrolló en medio de un entusiasmo justificado, pues Mariano Mediavilla amagó en reiteradas oportunidades las posiciones de Luis Bellet, obligando al representante del Club "Francés" a lucir su mejor chance a la prueba. Las competencias tras de moto se resolvieron por las victorias de Juan Bellet y Marcos García, que tuvieron a su cargo el peso de la prueba.

En la última carrera, Salazar conservaba el puesto de honor, pero hubo de ceder sus posiciones, en los tramos finales, a Marcos García, que atropelló con ímpetus irresistibles.

RESULTADOS GENERALES

1.a carrera.—4,000 metros por equipos

1.o Jorge Olivares, Royal.
2.o Domingo Cruse, U. D. E.

2.a carrera.—Milanesa.—2.a categoría

1.o Luis Bellet, S. Francés.
2.o Mariano Mediavilla, U. D. E.

3.a carrera.—10,000 metros.—1.a categoría

1.o Marcos García, Chacabuco. Tiempo: 18' 24 1|5".

4.a carrera.—3,000 metros.—Novicios

1.o René García, Chacabuco.
2.o Justino Piedra, U. D. E.
Tiempo: 6' 48 4|5".

5.a carrera.—2.a categoría.—10,000 metros entrenado con moto

1.o Juan Bellet-Maillard.
2.o Custodio Ibarra-Freitas.
Tiempo: 14' 15".

6.a carrera.—3.a categoría.—4,000 metros

1.o José Merchant, U. D. E.
2.o Jorge Olivares, Royal.
3.o Arturo Guzmán, Royal.
Tiempo: 7' 55 4|5".

7.a carrera.—Todo competidor entrenado con moto récord media hora

1.o Marcos García-Maillard.
2.o Alberto Zalazar-Freitas.

EL 13.o ANIVERSARIO DEL "CENTENARIO"

Anoche se verificó en la Casa de los Ciclistas la reunión social organizada por el "Centenario" en conmemoración de su 13.o aniversario.

La reunión social tuvo un entusiasta curso, apreciándose la intensa labor social que despliegan las entidades afiliadas a la entidad jefe.

Los socios honorarios señores Del Pino, Herrera y demás miembros entusiastas, merecieron francos aplausos por su labor, recibiendo diplomas de estímulo por su actuación.

Auto Buick

seis cilindros, garantido, en perfectas condiciones, véndese o permútase por propiedad. Tratar:

TARAPACA 828

¡DOCTORES!

Actualmente sólo existe un LEGITIMO ACEITE YODADO único

QUE resulta realmente de la combinación orgánica de yodo y aceite de amapola;
QUE no consiste en yodhidrinas inestables sencillamente disueltas en aceite;
QUE no contiene derivados clóricos, verdaderas impurezas químicas;
QUE contiene más de 40% de yodo metaloídico puro;

es el aceite yodado francés del Doctor L. LAFAY, de PARIS conocido bajo el nombre de

LIPIODOL

QUE, en peso, contiene 54 gramos de yodo puro por 100 centímetros cúbicos;
QUE es inyectable "sin dolor, sin reacción, sin yodismo" (Dr. Bellencontre) en dosis diarias de 1, 2, 3, 5 y hasta 40 centímetros cúbicos;
QUE tiene incomparable virtud contra el Asma, Enfisema, Reuma crónico, Reumatismo, dolores reumatoides;
QUE combate victoriosamente la Arterioesclerosis, Hipertensión, Sifiloidismo, Linfatismo, Sífilis, Hereuosifilis, etc.

EL DOCTOR L. LAFAY

Farmacéutico de primera clase, Ex interno, con medalla de Oro de los Hospitales de París, Laureado con medallas de Oro, Plata y Bronce de las Facultades de Medicina y Farmacia, Expreparador de los trabajos prácticos de química analítica en la Escuela Superior de Farmacia, Miembro de la Sociedad Francesa de Dermatología y Sifiligrafía, de la Sociedad de Medicina, de la Sociedad de Terapéutica, etc. Cruz de guerra, Oficial de la Legión de Honor, etc.

ruega encarecidamente a los Señores Doctores

QUE tengan a bien formarse por sí mismos, personalmente, una opinión sobre la valla terapéutica de los distintos compuestos orgánicos experimentando a la vez y comparativamente el

LIPIODOL

y los demás productos supuestos similares y que en realidad no son sino seudolimitaciones y hasta a veces verdaderas falsificaciones

NOTA. — La inyección intramuscular, cuando posible, es en mucho la mejor forma terapéutica, pero se emplean también CAPSULAS Y EMULSION. EL LIPIODOL se halla en todas las buenas farmacias. Depósito general para la Exportación: LECZINSKI y Cía. 67, c. de la Victoire, París.

Impónganse de la Conveniente e Importante Baratura

de hoy Lunes 28, Martes 29, Miércoles 30 y toda la semana restante

Fijarse con atención en la lista de precios que abajo detallamos para convencerse de la enorme ventaja de comprar en estos días de baratura.

SECCION PARAGUAS Y BASTONES

PARAGUA de algodón para señora c|u.	$ 15.00
PARAGUA de algodón alta fantasía, última moda, c|u..	18.00
PARAGUA de seda para señora c|u	40.00
PARAGUA de seda, surtido completo, última moda c|u..	70.00
PARAGUA de seda inglesa para hombre c|u..	56.00
PARAGUA-BASTON, última moda, c|u......	110.00
BASTONES malaca, última creación, c|u..	14.00
BASTONES fantasía, gran novedad, c|u..	15.00

SECCION CAMISERIA Y BONETERIA

CAMISA blanca de día, con pechera última moda, c|u..	$ 14.00
CAMISA de dormir, con adorno última moda, c|u..	14.00
CALZONCILLOS cortos de céfiro de hilo de color, c|u..	8.40
CORBATA fina de seda tejida, última novedad, c|u..	1.80
CALCETINES de algodón, colores de moda, par..	1.40
CALCETINES de algodón color negro, clase extra, par..	1.90
CALCETINES de hilo mercerizado, color negro, par..	3.30
CALCETINES de hilo inalterable, color negro, par..	4.00
CALCETINES de hilo, alta fantasía, par..	5.60
CALCETINES de hilo, de color negro, con flecha, par..	5.60
SUSPENSORES de elástico, clase fina, par..	3.20
SUSPENSORES de elástico, clase escogida..	4.80
LIGA de hilo mercerizado, estilo París, par..	2.50
LIGA de seda la mejor, par..	5.00
PAÑUELO blanco, imitación hilo, c|u..	0.80
POLAINAS de paño inglés, legítimas, par..	16.80
GUANTES imitación gamuza par	6.00
GUANTES de cuero colorado "Perin", par..	19.80
CINTURONES de goma, toda marca, a elegir, c|u..	3.40

SECCION ARTICULOS PARA SEÑORAS

MEDIA lana negra inglesa, par..	$ 7.00
MEDIA hilo, color negro, par...	$ 5.80
MEDIA de hilo mercerizado, color negro, par..	$ 6.00
MEDIA de hilo, negro y color con flecha, par..	$ 7.60
GUANTE de previl cortos, color y negro, par..	$ 14.80
GUANTE de cuero, última moda, par	$ 20.00
GUANTE gamuza Mosquetero "Perin" par..	$ 31.80
GUANTE gamuza Mosquetero, clase extra, par..	$ 39.00
GUANTE gamuza Mosquetero, extra, par..	$ 36.00
PAÑUELO blanco de algodón, c|u..	$ 0.50
PAÑUELO color, alta fantasía, c|u..	$ 1.20
GUANTE imitación gamuza Mosquetero, par..	$ 5.20
GUANTE de hilo de color, par..	$ 4.40
PAÑUELO blanco en batista de hilo, con encaje, c|u..	$ 4.00

SECCION PERFUMERIA

POLVOS ANTEA "Rogers y Callet", caja	$ 5.40
POLVOS COTY, perfume surtido.	6.40
POLVOS Floreal ..	0.60
POLVOS Talco perfumado	2.50
CREMA "Oattine", caja chica	3.50
CREMA "Oattine", caja grande	7.00
BRILLANTINA en pasta "Royal Vinolia"	2.50
CHAMPU en paquetes.	0.25
JABON "Primiale" de glicerina (estio Pears), caja 8 panes, caja	2.80
JABON "Suavizador", legítimo, caja 8 panes, caja	2.80
JABON Privilegiado pan grande redondo, cada uno	1.20
JABON "Pears" legítimo, c|u.	1.60
JABON Castilla importado, pan corriente, cada uno	0.50
JABON Castilla importado, pan grande, cada uno	1.20
PASTA "Primiale" para dientes, en tubos, tubo	1.50

Y muchos saldos en perfumes LUBIN, COTTY GEROUD, todos puestos en venta a precios de liquidación.

SECCION ARTICULOS PARA HOMBRES

HOJAS "Ever Ready" en paquetes, paquete	$ 4.00
HOJAS "Gillette" en paquetes, paquete	7.80
MAQUINA "Ever Ready" con 8 hojas y estuche	8.60
MAQUINA "Gillette" con 3 hojas y estuche, cada uno	11.80
ISOPO fino para el jabón, c|u.	3.00
TACITA de metal para el jabón, cada una	0.70
ESPEJO de metal especial para viajes, c|u.	3.00
JABON en polvo para afeitarse, en paquete, c|u.	0.60
JABON en barra para afeitarse cada uno	3.00
TALCO perfumado especial para la barba, paquete	2.40
CEPILLOS para dientes, lo más fino, a elegir, c|u.	1.60

SECCION ARTICULOS VARIOS

TOALLAS felpudas blancas con guarda calada, c|u.	$ 5.40
SERVILLETAS de algodón inglés, cada una	1.40
SERVILLETAS de algodón italiano, cada una	1.70
SERVILLETAS de algodón, clase extra, c|u.	2.00
SERVILLETAS de algodón, superior, c|u.	2.40

CARPETAS estampas a $ 12.40, $ 10.20, 8.40, 6.00 c|u. y	5.40
SABANAS angosta para cama, c|u.	11.00
SABANAS de crea, imitación hilo de 200 x 300, c|u.	26.80
SABANAS imitación hilo de 180 por 300, c|u.	24.60
FUNDAS con pequeño deshilado, 110 x 40, c|u.	2.90
FUNDAS con pequeños deshilados, clase extra, 120 x 40, c|u.	3.70
GUANTES de seda color y negro, clase fina, par	5.40

SECCION PAQUETERIA

BOTONES nácar finos, docena.	$ 0.40
HUINCHAS en rollos para ropa blanca, c|u.	1.20
CINTA lavable fina, en piezas de 10 metros, la pieza N.o 2, a $ 6.50, N.o 3 a	8.50
HILO mercerizado para tejer, en todos números, ovillo..	0.80
HILO mercerizado para zurcir, blanco y negro, caja..	1.80
SEDA Nacrita en varios colores, ovillo grande, ovillo..	1.40
EXTRAFOR blanco y negro, pieza	1.40
TIJERAS grandes para costura, c|u.	2.40
TIJERAS finas para bordar, c|u.	2.00
TIJERAS finas para uñas, c|u.	2.80
PEINETAS para peinar, buena clase, c|u. 2.40 y	1.40
PEINETAS y broches para el pelo, c|u, 0.80 y	0.60
HORQUILLAS de Ilusión, caja de 72 piezas, caja..	0.30
HORQUILLAS onduladas, paquete	0.20
HORQUILLAS rubias, caja.	0.30
PALILLOS para tejer, par..	0.40
LANA entera inglesa, la madeja de 32 gramos, c|u.	1.60
SERVILETAS fantasía de papel, el ciento..	1.80
BROCHES de presión blanco y negro, docena..	0.10
ALFILERES gancho de acero, caja..	$ 0.25
AGUJAS para coser, buena clase, paquete..	0.20
CROCHETS de acero, surtidos, c|u.	0.20

SECCION ENCAJES Y BORDADOS

ENCAJES malla legítima, orilla ancho 1-1|2 ctm., metro ..	$ 0.80
ENCAJES malla legítima, orilla ancho 2-1|2 ctm., metro	$ 1.50
ENCAJES malla legítima, orilla ancho 3 ctm., metro ..	$ 1.80
ENCAJES malla legítima, orilla ancho 3-1|2 ctm., metro.	$ 2.00
ENCAJES malla legítima, orilla ancho 4 ctm., metro.	$ 2.50
ENCAJES malla legítima, orilla ancho 6 ctm., metro ..	$ 3.50
ENCAJES malla legítima, orilla ancho 7 ctm., metro.	$ 3.70
ENCAJES malla legítima, orilla ancho 8 ctm., metro.	$ 4.00
RECORTES malla legítima, orilla ancho 1-1|2 ctm., metro.	$ 1.50
RECORTES malla legítima, orilla ancho 3 ctm., metro ..	$ 2.00
RECORTES malla legítima, orilla ancho 6 ctm., metro ..	$ 3.40
RECORTES malla legítima, orilla ancho 12 ctm., metro.	$ 9.00
TIRAS bordadas en pzas. de 4 1|2 metros, orilla ancho, 2 1|2 centímetros, pieza.	$ 1.80
TIRAS bordadas en pzas. de 4 1|2 metros, orilla ancho 4 ctm., pieza..	$ 2.70
TIRAS bordadas en pzas. de 4 1|2 metros, orilla ancho, 5 ctm. pieza..	$ 3.00
TIRAS bordadas en pzas. de 4 1|2 metros, orilla ancho, 8 ctm. pieza..	$ 5.00
TIRAS bordadas en pzas. de 4 1|2 metros, orilla ancho, 10 ctm. pieza	$ 6.50
RECORTE, bordadas en piezas de 4 1|2 metros, orilla ancho, 1 1|2 ctm., pieza..	$ 2.50
RECORTE, bordadas en piezas de 4 1|2 metros, orilla ancho, 2 ctm., pieza..	$ 3.50
RECORTE, bordadas en piezas de 4 1|2 metros, orilla ancho, 3 ctm., pieza..	$ 3.80
RECORTE, bordadas en piezas de 4 1|2 metros, orilla ancho 3 1|2 ctm., pieza..	$ 5.00
ENCAJES a bolillos legítimos, orilla ancho, 2 ctm., metro.	$ 0.80
ENCAJES a bolillos legítimos, orilla ancho 3 ctm., metro.	$ 1.20
ENCAJES a bolillos legítimos, orilla ancho 3 1|2 ctm., mtro.	$ 1.40
ENCAJES a bolillos legítimos, orilla ancho 5 ctm., metro	$ 2.00
ENCAJES a bolillos legítimos, orilla ancho 6 ctm., metro	$ 2.50
ENCAJES a bolillos legítimos, orilla ancho 8 ctm., metro.	$ 3.20
ENCAJES a bolillos legítimos, orilla ancho 10 ctm., metro.	$ 3.50
ENCAJES a bolillos legítimos, orilla ancho 15 ctm., metro.	$ 4.60
RECORTES a bolillos legítimos, orilla ancho 1 ctm., metro.	$ 0.50
RECORTES a bolillos legítimos, orilla ancho 2 ctm. metro.	$ 0.70
RECORTES a bolillos legítimos, orilla ancho 2 1|2 ctm., metro..	$ 0.80
RECORTES a bolillos legítimos, orilla ancho 3 1|2 ctm., mtro.	$ 1.50
RECORTES a bolillos legítimos, orilla ancho 4 ctm., metro.	$ 2.20
RECORTES a bolillos legítimos, orilla ancho 5 ctm., metro.	$ 2.40
RECORTES a bolillos legítimos, orilla ancho 6 ctm., metro.	$ 2.90

Y un saldo en Encajes Valencianas en piezas de 4 1|2 metros con recortes y orillas igual, a precios de baratura.

SECCION TAPICERIA

JUEGO lanza de bronce para cortina, largo 160 c|u.	$ 28.00
JUEGO lanza de bronce para cortina, largo 180, c|u.	30.00
VARILLA para escalera, c|u.	5.80
BRIN de guarda verde o granate metro	5.80
GUARDA de linoleum inglés con guarda lacre o verde, metro	7.00
LINOLEUM inglés Langaster, ancho 180, metro	19.00
PAÑO para carpeta, ancho 180, metro	18.00
PERGAMOID imitación cuero, clase extra, metro	14.00
PERGAMOID imitación cuero, lo mejor	20.00

VISILLOS lindos dibujos, par ...	7.00

Estores, cortinas, tafiletes, clavos, galoncitos, brocatos y todos artículos de Tapicería en liquidación durante la semana.

SECCION MODA

UN GRANDIOSO surtido en sombreros adornados en todos estilos y colores, c|u.	$ 70.00
UN LOTE en hormas de paños, todos colores, c|u.	24.00
UN LOTE en hormas de Fieltro Peluche, c|u.	34.00

Y un surtido en Abrigos, Batas, Trajes Sastre, todo a precios de liquidación.

SECCION ROPA BLANCA

CAMISA de día, fileteada en buena tela c|u.	$ 5.00
CAMISA bordada, nuevos dibujos, c|u....	$ 7.00
CAMISA con tiras bordadas, c|u.	$ 7.00
CAMISA bordada a mano, lindo dibujo, c|u.	$ 8.50
CAMISA de noche, fileteada en buena tela, c|u.	$ 9.50
CAMISA de noche, con tiras bordada, c|u.	$ 12.00
CAMISA de noche bordada, nuevos dibujos, c|u....	$ 15.00
CAMISA de noche bordada a mano, último estilo, c|u.	$ 18.50
CAMISA de noche bordada a mano en moletón, c|u.	$ 20.00
PANTALON fileteado en rica tela, c|u....	$ 5.00
PANTALON bordado, dibujos nuevos, c|u....	$ 7.00
COMBINACION camisa-calzón bordada, c|u.	$ 11.00
COMBINACION camisa-enagua fileteada, c|u.	$ 9.50
COMBINACION camisa-enagua, bordada, c|u.	$ 16.00
COMBINACION camisa-enagua, bordada, muy fina, c|u.	$ 20.00
DELANTALES con calado, c|u.	$ 4.00

ROPA BLANCA PARA GUAGUAS Y NIÑITAS

BABERO de piqué fileteado, c|u.	$ 20.00
GORRITA de jersey, c|u.	$ 0.60
GORRITA de punto, buena clase, c|u.	$ 0.80
PALTOCITO de piqué, c|u.	$ 3.00
PALTOCITO de hilo tejido, c|u. ..	$ 3.50
CALZONCITO de piqué, c|u.	$ 3.40
CALZONCITO en tela fina fileteada, c|u.	$ 1.60
CALZONCITO fiteado y bordado a mano, c|u.	$ 2.80
MANTILLA en rico moletón 100 x 80 fileteada, c|u.	$ 5.00
COMBINACION corpiño-calzón, c|u.	5.60
COMBINACION corpiño - enagua, c|u....	$ 5.60
CAMISA para niña de 6 a 8 años c|u.	$ 4.00
CAMISETAS bordadas a mano sin manga, c|u.	$ 3.40

AJUARES COMPLETOS PARA NOVIAS SECCION BLANCO

JUEGO de Batista Macó, bordado a mano, el juego de 4 piezas, .	$ 56.60
JUEGO de Batista extra, bordado a mano con dibujos nuevos, juego	$ 63.00
JUEGO de Batista superior, lindos dibujos, juego	$ 70.00
JUEGO de Batista bordado a mano, con lindas aplicaciones, juego	$ 82.00
JUEGO de Batista bordado a mano, calidad fina, juego	$ 94.00
JUEGO de Batista bordado, clase superior, juego	$ 110.00

Y muchos juegos de batista negro, en color, —en géneros de seda y de hilo,— puestos en ventas a precios de baratura.

SECCION GENEROS

FELPA imitación piel, café, plomo y negro, esp. p .abrigo, ancho 1.30 mts., rebajado	$ 48.00
ASTRAKAN plomo, negro y café, clase muy fina	$ 55.00
PIEL de oso, alta novedad, p. abrigos en todos colores	$ 46.00
GAMUZA de lana francesa, p. abrigos, lindos colores	$ 25.00
TERCIOPELO de lana p. vestidos, todos colores.	$ 23.00
GABARDINAS francesas, pura lana, todos colores	$ 15.00
GABARDINAS francesas, en todos colores, lo mejor	$ 19.80
POPELINAS alta fantasía, esp. p. Camisas	$ 6.80
POPELINA alta fantasía, como seda, última moda	$ 7.20
CEFIROS esp. p. pijamas, gran moda...	$ 4.00
CEFIROS esp. p. pijamas, clase extra	$ 5.80
SARGA blanca (polonesa) pura seda, esp. p. forros	$ 6.80
PAÑOS Bruxelas, esp. p. abrigos, ancho 1.40 mts.	$ 23.00

SECCION BLANCOS

BATISTA, esp. pa. ropa interior, el metro...	$ 2.50
BATISTA calada, extra, p. ropa, el metro...	$ 2.60
BATISTA calada, extra p. ropa, más fina, el metro...	$ 2.80
BATISTA, calidad supe. fina, el mt.	$ 3.20
BATISTA calidad insuperable, el mt.	$ 3.40
BATISTA, calidad muy ancha, clase fina, el metro.	$ 4.00
BATISTA Tantulle, lo mejor, el metro	$ 5.00
BATISTA, sup., muy buena, el mt.	$ 4.80
BATISTA de hilo puro en color rosa y cielo, el metro	$ 12.80
BATISTA de hilo puro, italiano, el metro	$ 8.00
BATISTA de hilo puro, clase fina, el metro	$ 9.00
CLARIN de hilo finísimo, el mt.	$ 9.20
BATISTA de hilo superfino, extra, el metro...	$ 9.80
BATISTA de hilo Genovés, lo mejor, el metro...	$ 10.00
IRLANDA de hilo, esp. p. fundas, y almohadas, el metro	$ 8.60
RETORTA de hilo, clase insuperable, el metro	$ 10.00
RETORTA torcida, extra, el metro	$ 13.40

IRLANDA torcida doble, lo mejor, el metro...	$ 14.80
CREA de hilo italiano, 1.80 metros ancho, el metro	$ 22.00
CREA de hilo italiano, 2 metros de ancho, el metro...	$ 23.80

Recomendamos muy especialmente este renglón, por ser artículos de primera necesidad y sus precios sumamente rebajados.

SECCION MENAJES

OLLAS de fierro enlozado, con tapa estañada de: 12 ctm., 14 ctm., 16 ctm., 18 ctm., 20 ctm., 22 ctm., 24 ctm., c|u. desde	$ 10.50
CACEROLAS fierro enloz. c. tapa estañada de: 10, 12, 1., 16, 20, 22 y 24 ctms., c|u. desde	$ 4.00
SARTENES fierro enloz. de 16, 18, 20, 22, y 24 ctms., c|u. desde	$ 3.00
CUCHILLOS p. cocina, 6", 7", 8", 9" y 12", c|u., desde	$ 3.00
ANAFES de bronce "Pivert", al-cohol N.o 0 y N.o 1, c|u. desde	$ 32.50
ANAFES p. alcohol, "Express, c|u.	$ 3.50
BETUN p. calzado negro y amarillo caja (Marca "Tigre"). c|u.	$ 0.40
PAÑOS p. limpiar pisos, c|u.	$ 1.60
ESCOBILLONES c. mango p. lustrar pisos, c|u.	$ 12.50
ESCOBILLONES c. mango p. lustrar o limpiar pisos, c|u.	$ 4.90
CERA preparada p. pisos, en tarros de 1|2 y 1 K., c|u. desde	$ 3.00
CERA natural en panes de 1,100 gramos, pan	$ 4.00
ZUECOS, con escarpines, el par	$ 11.50
PLANCHAS económicas con cañón N.o 4, c|u.	11.00
CANASTOS de mimbre, p. guardar ropa, c|u.	$ 24.50
JUEGOS servicios lavatorios enlozados, c. 7 piezas, juego	$ 130.00
Polvos p. limpiar plaqués, marca Primialle, tarro	$ 1.20
GATAS p. auto en varias clases, c|u. desde	$ 30.00
CAETERAS, lata 2, 3, 4, 6 tazas, c|u. desde	$ 1.50
PRENSAE p. puré, c|u.	$ 6.50
CONSOLAS frro. estampado, 8 y 10" el par	$ 2.50

SECCION PLAQUE

CENTROS de mesa de cristal con plaqué, c|u.	$ 62.00
BOMBONERAS de cristal con plaqué, cada una...	$ 23.00
PASTILLEROS de cristal con plaqué, c|u...	$ 25.00
GALLETEROS de plaqué, c|u. de $ 15 y	$ 36.00
PIKLERA cristal con plaqué, c|u.	$ 36.00
JARROS plaqué p. 1 pza., c|u.	$ 39.50
JARROS plaqué, p. agua 2 pza. c|u.	$ 34.00
JARROS plaqué p. agua, 1 pza., c|u.	$ 30.00
AGUAMANILES de plaqué c|u. a $ 25 y	$ 28.50
FLOREROS de plaqué, c|u.	$ 30.00
JARDINERAS de metal, c|u.	$ 6.00
VASOS de plaqué p. agua, c|u.	$ 6.50
CUCHARAS alpaca p. mesa, c|u.	$ 3.00
TENEDORES, alpaca, p. mesa, c|u.	$ 3.00
TENEDORES DIXON, p. mesa, c|u.	$ 4.00
CUCHILLOS acero, mango alpaca, cada uno	$ 3.00
CUCHILLOS mango de madera, p. mesa, c|u.	$ 3.00
CUCHILLOS p. postre, c|u.	$ 2.00
TENEDORES alpaca "Raboni", c|u.	$ 2.00
TENEDORES mango de madera, c|u. a $ 0.60 y	$ 1.00
CUCHARITAS p. te, c|u.	$ 1.70
PORTA cubiertos plaqué con figuras, c|u..	$ 2.50
PORTA cubiertos lisos, c|u.	$ 1.50
ANILLOS de plaqué c. figuras, p. servilletas, c|u.	$ 6.50
ANILLOS de plaqué lisos, p. servilletas, c|u.	$ 4.00
MANTEQUILLERAS, c|u.	$ 12.00
CUCHILLOS p. fruta, mango marfilina, doc.	$ 70.00
CARGA papeles de plaqué, c|u.	$ 4.50
TETERA y anafe de metal, c|u.	$ 26.00
DESPERTADORES "Westcloc", c|u.	$ 17.50
COCKTELERAS de aluminio c|u.	6.50

SECCION ARTICULOS PARA REGALOS

FLOREROS de loza japonesa, decorados, 50 ctms. de alto, c|u..	$ 84.90
FLOREROS de loza japonesa, decorados, 35 ctms. de alto, c|u..	$ 29.50
FLOREROS de loza japonesa con pedestal, c|u.	$ 139.00
FIGURAS de bronce con pedestal, cada uno	$ 98.00
QUEMADORES para esencia, Japonesa, c|u.	$ 37.00

Ofrecemos un variado surtido de floreros de porcelana y Cabaret de cristal dorado en estuches con raso de seda, a precios bajísimos y un lindo surtido en figuras de porcelana

SECCION ARTICULOS RELIGIOSOS

ESTAMPAS en cartulinas, colores surtidos, c|u	$ 2.50
POSTALES surtidas, en colores, cada una	$ 0.30
ESTAMPAS chicas surtidas, para libros, c|u. $ 0.10; ciento	$ 8.00
IMAGENES de bulto, 60 ctms., surtidas, c|u.	$ 17.50
IMAGENES de bulto, 1 metro, cada una	$ 100.00
ROSARIOS negros, c|u. $ 0.40; la gruesa	$ 54.00
ROSARIOS negros de madera, c|u. $ 1.20	$ 1.20
ROSARIOS de colores surtidos, c|u. 0.70; la gruesa	$ 60.00
MEDALLAS de San Benito, c|u. 0.20; la gruesa	$ 8.40
MEDALLAS del Sagrado Corazón, cada una $ 0.10; gruesa..	$ 7.20
MEDALLAS del Sagrado Corazón, cada una $ 0.80 gruesa..	$ 16.80
CRUCES negras para rosarios, c|u.	$ 0.20
CRUCIFIJOS de 25 ctms., c|u.	$ 0.80
VINAJERAS de cristal, c|u.	$ 18.00
DETENTES para puertas, c|u.	$ 1.40
ESCAPULARIOS del Carmen, surtidos, c|u. $ 0.30; gruesa	$ 30.00
LIBROS de misa para niños, c|u. a $ 0.60 y	$ 0.80

LIBROS de misa finos, tapa de cuero, c|u.	$ 21.00
CERILLA para gas, paquete de una docena, c|u.	$ 2.20
ENCENDEDORES para gas, c|u.	$ 3.00
GOMA incienso paquete, desde $ 1.00 el kilo	$ 8.00
VELAS para noche caja c|u.	$ 3.00

También ofrecemos Casullas completas, Albas, Copones, Cálices, Custodias, Patenas e Inciensarios completos

NOTA.—Todos los artículos en liquidación de estos departamentos, no se cambian ni se devuelven.

SECCION ELECTRICIDAD

TULIPAS de cristal de diferentes formas, c|u. desde	$ 3.50
AMPOLLETAS de 16, 25, 32 y 50 bujías, c|u.	$ 1.60
TAPONES de 4, 6 y 10 amperes, cada uno	$ 0.40
CADENAS de bronce para lámparas, el metro	$ 7.50
LAMPARAS de níquel para velador o pared, c|u.	$ 23.50
PLANCHAS eléctricas, c|u.	$ 24.50
LAMPARAS de bronce y pantalla de seda para velador, c|u. desde	$ 29.50
CALENTADOR eléctrico de inversión, c|u.	$ 29.50
CACEROLAS eléctricas muy económicas, c|u.	$ 39.50
RADIADORES eléctricos, c|u.	$ 59.50
CALENTADORES eléctricos para cama c|u.	$ 39.50
LAMPARAS de colgar, nuevo surtido, c|u. desde	$ 55.00
FAROLES de colgar para pared, c|u. desde	$ 19.50

SECCION SANITARIOS

BAÑOS con pequeñas averías, con dos llaves, desde	$ 300.00
SALAS de baño compuestas de 1 baño inglés con 2 llaves: 1 lavatorio con pedestal o consola de fierro, un calentador a gas de cobre pulido o un califont a leña; un toallero; un piso laqué y 1 termómetro de baño, en	$ 950.00
ASIENTOS laqué blancos para colocar dentro del baño, con soportes niquelados	$ 24.50
TOALLEROS niquelados de 65 ctms.	$ 14.50
TOALLEROS laqué blancos, desde	$ 3.50
PISOS laqué, a $ 18.00 y	$ 12.00
REPISAS de cristal con soportes..	$ 18.50
ESPEJOS biselados con marcos blancos, desde	$ 39.50
PORTA-PAPELES higiénicos, niquelados	$ 14.50

Gran surtido de Bidets, lavatorios de pedestal, califonts y calentadores a gas con lluvias a precios rebajados

SECCION LOZA

PLATOS hondos y extendidos, c|u.	$ 1.30
PLATOS hondos y extendidos, loza doble, c|u.	$ 1.50
PLATOS hondos y extendidos, loza inglesa c. fil. rojo y azul, c|u.	$ 3.00
PLATOS para postre loza doble, blancos, c|u.	1.20
PLATOS para postre c. filete de color, c|u.	$ 1.50
PLATOS para postre semi porcel. c. fil. azul, c|u.	$ 2.00
PLATOS para dulce, c|u.	$ 1.00
TAZAS para desayuno loza inglesa triple esp. p. colegios, c|u.	$ 3.00
TAZAS para desayuno loza inglesa blanca, c|u.	$ 2.10
TAZAS para desayuno semi porcel. c. fil. oro, c|u.	$ 3.30
TAZAS p. Té, porcelana blanca c|u.	$ 1.80
TAZAS p. café, loza ingl. de color c|u	$ 1.50
TAZAS p. café loza ingl. blancas, c|u.	$ 1.30
SOPERAS ovaladas y red. loza inglesa c|u. desde $ 15, 21.50 y	$ 28.50
GUISERAS ovaladas y red. loza ing. c|u. desde $ 8.50 a	$ 11.50
ENSALADERAS ovaladas y red. loza inglesa, c|u. desde $ 2.10 a	$ 2.[illegible]0

ADEMAS ofrecemos: Compoteras, Galleteras, Paneras, Salceras, Teteras p. té decoradas, Azucareros, Alcuzas para cocinas, Bacenicas c. tapas y palmaorias de loza, etc.

SERVICIOS para mesas c. 83 piezas, con lindos decorados, c|u.	$ 245.00
SERVICIOS para mesas con 83 piezas con lindos decor., c|u.	$ 360.00
SERVICIOS blancos para lavatorios, 2 piezas, c|u.	$ 36.00
SALIVERAS de greda colores surtidos cada una	$ 5.00
TAZAS calderas de loza inglesa, c|u.	$ 1.50
TAZAS calderas greda p. planta c|u.	$ 0.70
PLATOS de porcel. con dibujos de frutas, cada uno	$ 4.90
LECHEROS de loza decorados, desde	$ 6.60

SECCION CRISTALES

COPAS lisas para agua, c|u.	$ 1.40
COPAS grabadas para agua, c|u.	$ 1.70
COPAS lisas para vino, c|u.	$ 1.10
COPAS grabadas p. vino blanco c|u.	$ 1.70
COPAS grabadas, lisas p. oporto c|u.	$ 0.90
COPAS grabadas, lisas p. licor, c|u.	$ 0.80
COPAS cristal cortado p. vino, c|u.	$ 1.30
COPAS cristal lisas p. vino, c|u.	$ 1.00
VASOS americanos para agua, c|u..	$0.90
VASOS americanos p. cerveza, c|u.	$ 1.50
VASOS cristal cortado p. vino, c|u.	$ 1.00
VASOS lisos para agua, c|u.	$ 1.00
VASOS y copa amer. p. licor c|u	$ 0.50
JARROS grabados y lisos para agua c|u. desde $ 3 a	$ 7.00
ENSALADERAS, medio cristal, c|u.	$ 10.70
PALMATORIAS medio cristal, c|u.	$ 4.30
SALEROS vidrios surtidos, c|u.	$ 0.60
BOTELLAS americanas, de cristal, p. velador, c|u. desde $ 5.50 a	$ 6.60
AGUAMANILES blancas grab. c|u.	$ 1.50
AGUAMANILES americs. lisas. c|u.	$ 2.20
AZUCAREROS de vidrio, c|u.	$ 2.80
MANTEQUILLEROS vidrio, c|u.	$ 3.20
CAMINOS mesa medio cristal, c|u.	$ 4.50
BOTELLAS grabad y lisas para mesa c|u. desde $ 2 a	$ 4.80

NOTA.—Todas nuestras liquidaciones son las únicas que llaman la atención, tanto por sus precios, como por los artículos de primísima calidad, puestos en venta a precios mínimos y su costo de venta a precios sin precedentes en las baraturas.

CASA FRATELLI CASTAGNETO, Alameda esq. San Martín

LAS CARRERAS DE LA TARDE DE AYER EN EL CLUB HIPICO

HECATOMBE Y LACAYO, ABANDONAN LA CATEGORIA DE PERDEDORES.— LONCHABER SE IMPONE EN LA PRUEBA DE PRODUCTOS GANADORES

EN EL HANDICAP FINAL, PAPAGAYO, SE ADJUDICA EL TRIUNFO. — RELACION Y RESULTADOS GENERALES

El atrayente programa y el buen estado del tiempo, atrajo ayer a nuestro principal hipódromo una concurrencia numerosa que ocupaba por completo todas las aposentadurías del Club.

La fiesta hípica resultó bastante lucida, y la cátedra anduvo más o menos acertada, no produciéndose ningún dividendo de tres cifras, como había venido sucediendo en reuniones anteriores. El más alto sport fué el repartido por Poruña al adjudicarse el handicap de la 5.a carrera, pagando poco más de $ 90 por unidad de $ 10.

LACAYO OBTIENE EN LA PRUEBA INICIAL SU PRIMER TRIUNFO

El "meet" se abrió con el Premio Timbalero sobre 1,500 metros, reservado a tres años que no hubieran ganado, prueba en que Lacayo obtuvo su primera victoria.

Ordenada la salida, Jalea lució sus colores en el puesto de avanzada, seguida muy de cerca por Humorada, Labrador y Lacayo, quedando más atrás en una misma línea María Vescera y Bretona, entretanto que en los últimos puestos alternaban La Décima y La Jota.

Cubiertas las primeras distancias, la puntera fué sustituída por Humorada, la que tomó resueltamente a su cargo la dirección del camino, cortándose hasta 3 cuerpos al frente, delante de Labrador y Lacayo.

Girado el último codo, la "leader" apareció en la recta final siempre al frente del pelotón. Sus posiciones se vieron luego amenazadas por Lacayo, que deslizándose por el lado de la empalizada, caía sobre ella frente a las galerías, para dominarla luego después. A esa misma altura María Vescera, que había venido pésimamente guiada en el transcurso de la prueba, surgía por el centro de la pista y entraba a terciar con los punteros, lográndose imponer Lacayo por 3|4 de cuerpo sobre Humorada, la que aventajó por 2 1|2 cuerpos a María Vescera. El cuarto lugar lo conservó Jalea. Penúltima La Jota. Ultima Bretona.

El ganador es un propio hermano del "crack" Ardellón.

Tiempo: 1.34 2|5.

HECATOMBE, ABANDONA LA CATEGORIA DE PERDEDORES EN LA 2.a CARRERA

La prueba siguiente que consultaba el programa era de análogas condiciones que la anterior y en batió de extremo a extremo a sus ella, nuestra favorita Hecatombe enemigos.

Desde las primeras distancias la puntera fué seguida por Korea y Zizañero, los que precedían a Almoneda, Palisandra y Xovalesca, cerrando el paso el favorito Aranguez, que a los 200 metros corridos quedaba último.

Hecatombe puso hasta 3 cuerpos en claro sobre sus enemigos y con esta ventaja apareció al frente del grupo en la recta final.

La hija de Julio César cubrió el derecho sin ser en ningún momento sus posiciones amagadas, para terminar la prueba en acción fácil con más de 1 cuerpo de ventaja sobre Fan Fan, que que fué el enemigo que más se le acercó. Tercera a 1 1|2 cuerpo fué la debutante Almoneda. Cuarta Korea.

El favorito Aranguez, que fué torpemente guiado por su jockey, finalizó entre los últimos.

Tiempo: 1.34 2|5.

EN UN CANTER YOUNG PRINCE HIZO SUYO EL HANDICAP DEL PREMIO TEGUALDA

Young Prince, que ha progresado notablemente, fué el vencedor del handicap de la tercera carrera, precediendo por 1|2 cuerpo al favorito Penthatlón.

Desde que las cintas se alzaron, el pensionista del Stud Walker se destacó en el puesto de avanzada y a los 200 metros corridos había ya logrado tomarle no menos de 3 cuerpos de ventaja a Foch, el que a su vez traía a su siga a igual distancia a Penthatlon. Cuarto corría Lenine, delante de Tartana. El resto de los competidores se movía apelotonado, cerrando la marcha Puente Alto.

Sin mayores alternativas se desarrolló la prueba y una vez en el derecho, Penthatlon liquidó primero a Foch, para en seguida acortar la distancia que le separaba del puntero, el que requerido por su jockey se defendía del avance que le llevaba el hijo de Pibe. En los últimos tramos la carrera adquirió un interés inesperado, pues súbitamente se vió aparecer a Jerville y Farolillo, en un rush formidable.

La meta sorprendió a los rivales cuando Young Prince traía medio cuerpo de ventaja sobre Penthatlon, el que a su vez aventajaba por 1 cabeza a Jerville. A igual distancia Farolillo fué cuarto.

Tiempo: 1.36 2|5.

EL FAVORITO LOCHABER CORRESPONDIO A LA CONFIANZA DEL PUBLICO, TRIUNFANDO LA PRUEBA DE PRODUCTOS GANADORES

La cuarta carrera estaba reservada a productos ganadores y en ella se disputaron el favoritismo del público, Lochaber y Mon Homme, acentuándose el del primero al cierre de las taquillas.

El hijo de Alanés y Scotch Lassie correspondió en muy buena forma, dando fácil cuenta de sus enemigos.

Jana, a la que en las cintas le había correspondido el lado de la empalizada, se movió muy bien, destacándose inmediatamente en el puesto de peligro, acompañada muy de cerca por Petite Chose. En tercer término se colocó Kino, junto con Mon Homme, escalonándose a continuación, Lochaber y Liberato.

En la recta de los 1,100 metros, sorpresivamente se vió a Kino adueñarse del puesto delantero, y tomar 3 cuerpos de ventaja sobre Jana.

Ya en el derecho, el "leader" vió sus posiciones amagadas por Mon Homme, pero el avance de éste, no era para dar caza al puntero, que se mantuvo al frente hasta la altura de las tribunas, de segunda, en donde Lochaber apareció por los palos y descontando el terreno con toda seguridad, se anotó el triunfo por 3|4 de cuerpo sobre Kino. Tercero a 1 y medio cuerpo Mon Homme. Cuarta Jana. Quinto El Buin. Ultima Petite Chose.

Tiempo: 1.19 2|5.

PORUÑA REPARTE EL MEJOR DIVIDENDO DE LA TARDE AL ADJUDICARSE EL PREMIO TABLILLA

En la 5.a carrera, handicap sobre 1,400 metros, el gran favorito Cáucaso, no logró salvar ninguno de los puestos del marcador, correspondiendo la victoria a Poruña, la que se vino de un viaje, repartiendo el dividendo más alto de la tarde.

La veloz hija de Pirapó, no demoró mucho para obtener 4 cuerpos de ventaja sobre Last Gift, que era el que más de cerca le seguía. Más atrás corría Wintergreen, Cáucaso, Gorgorito y Moloch, cerrando como de costumbre la marcha Náutico.

Sin más variantes, que el paso de Wintergreen, al 3.er puesto, a la altura del poste de los 900 metros, apareció el pelotón en la recta final.

La puntera se mantuvo firme en sus posiciones y Wintergreen era el único en acercársele. A 100 metros para el disco, simultáneamente Cáucaso por los palos, Adriático y Moloch por fuera, cayeron sobre la "leader", pero ya tarde y la pensionista de Sandoval, aventajaba en la raya por 1|2 cuerpo a Adriático. El tercer lugar a 1|2 cabeza lo conservó Wintergrenn delante de Moloch. Quinto Cáucaso. Ultimo Náutico, que no se movió de esta colocación desde la partida.

Tiempo: 1.25 3|5.

ESTRECHAMENTE HALAGÜEÑA CONQUISTO LA VICTORIA EN EL PREMIO TOLDERIA

Esta prueba dió ocasión a un final reñidísimo, logrando imponerse Halagüeña por una cabeza sobre Predilecta.

Un momento estuvo Royal Fox en el puesto de preferencia, pero presente entre los participantes Alavy, se comprenderá que muy luego se le vió a ésta tomar a su cargo la dirección del camino, lanzándose en su persecusión Yorminster, Puff, Royal Fox y Gulton, quedando al fondo Boggle.

En la recta de los 1.100 metros Gultón mejoró su colocación, situándose en segundo término. Girada la curva el puntero apareció libre al frente, perseguido sólo por Yorminster, pues los demás adversarios que corrían en los puestos delanteros, en el codo se habían abierto hasta el centro de la pista.

Predilecta que había venido corriendo confundida en el grupo, surgió por los palos frente a las tribunas populares, a la vez que Halagüeña la imitaba en su acción.

Las dos rivales se empeñaron en una tenaz y emocionante lucha, a la que en los tramos finales, con muchos bríos entraba a alternar Kayukeo.

La pensionista del Limited logró batir a su rival por una cabeza. El tercer lugar a 1 pescuezo correspondió a Kayukeo, delante de Alavy.

Tiempo: 1.24 2|5.

PAPAGAYO, SE ANOTA EN LA PRUEBA DE CLAUSURA, UNA NUEVA VICTORIA

El handicap de fondo con que cerró la reunión, resultó una prueba lucidísima, en la que los favoritos Papagayo y Jolly Fellow, se impusieron en el mismo orden que habían alcanzado en las cotizaciones.

Puesto el lote en movimiento, Jolly Fellow pasó a señalar el camino, seguido de Inflesto, Go-On, Papagayo, La Alegría y Partiquina con Grenock al fondo. En este orden, desfilaron los competidores por primera vez frente a la meta.

Al virar el primer codo se abrió La Alegría, arrastrando a Partiquina hasta el centro de la pista. Enfilada la recta opuesta Infiesto apareció al frente, logrando mantenerse sólo por breve trecho en esta colocación, pues a la altura de los 1,600 metros Jolly Fellow recuperó su anterior posición y apurando en seguida el tren de carrera tomó hasta cuatro cuerpos de ventaja sobre Infiesto, que corría casi en una misma línea junto con Go-On y Papagayo, avanzando éste último en la recta de los 1.100 metros, al segundo lugar.

Siempre con Jolly Fellow a la delantera desembocó el pelotón en el derecho. Papagayo empezó entonces a descontar paulatinamente la ventaja que le traía el "leader" el que se defendía bravamente, pero ya en los últimos tramos sus energías se agotaron, dejándose batir por su perseguidor por 1 cuerpo.

En un tardío "rush" final Greenock y Partiquina ocuparon a 1 cabeza el tercer puesto en empate. Ultimo Infiesto.

Tiempo: 2.25 1|5.

RESULTADOS GENERALES

Primera carrera

Premio TIMBALERO.— 1,500 metros.— $ 4,000 al 1.o; $ 800 al 2.o y $ 400 al 3.o

	G.	P.
1.o Lacayo, 56 kilos, 3 años, por Last Reason y Miss Silvers, del señor O. Berstein; jockey A. Molina	152	105
2.o Humorada, 51 kilos, L. González	517	397
3.o M. Vescera, 54 kilos, H. Ramírez	326	180
4.o Jalea, 51.2 kilos, E. Suárez	36	15
Bretona, 57 kilos, J. Vergara	355	162
Labrador, 53 kilos, M. Aranda	71	31
Ica, 54 kilos, Alfonso Silva	264	234
La Décima, 51 kilos, N. Ramírez	28	21
La Jota, 51 kilos, P. Rebolledo	11	9
	1760	1154

Ganado por 3|4 de cuerpo; el 3.o a 2 1|2 cuerpos.
Tiempo: 1.34 2|5.
No corrió Fronteriza, 57 kilos.

Dividendos de Tribunas, unidad de 10 pesos

Ganador de Lacayo	$ 104.20
Placé de id.	21.30
Id. de Humorada	13.00
Id. de María Vescera	16.60

Dividendos de Galerías, unidad de 5 pesos

Ganador de Lacayo	$ 50.40
Placé de id.	10.70
Id. de Humorada	7.30
Id. de M. Vescera	7.90

Dividendos de Viña del Mar, unidad de 5 pesos

Ganador de Lacayo	$ 42.30
Placé de id.	13.30
Id. de Humorada	8.40
Id. de M. Vescera	8.10

Segunda carrera

Premio TREFLE.— 1,500 metros.— $ 4,000 al 1.o; $ 800 al 2.o y $ 400 al 3.o

	G.	P.
1.o Hecatombe, 54 kilos, 3 años, por Julio César y Brea, del señor R. Barros, jockey, S. Villanueva	631	345
2.o Fan Fan, 53 kilos, R. Ubilla	123	107
3.o Almoneda, 54 kilos, A. Nieto	110	68
4.o Korea, 51.2 kilos, M. Aranda	697	555
Aranjuez, 56 kilos, H. Ramírez	855	379
Zizañero, 56 kilos, M. Núñez	87	49
Krasure, 54 kilos, P. P. Quezada	10	9
Palisandra, 51 kilos, A. Gutiérrez	142	116
Xowaleska, 54.8 kilos, A. Molina	200	152
Zubia, 54.4 kilos, F. Quiroz	8	9
	2922	1789

Ganado por 1 cuerpo; el 3.o a 1 1|2 cuerpo.
Tiempo: 1.34 2|5.

Dividendos de Tribunas, unidad de 10 pesos

Ganador de Hecatombe	$ 33.60
Placé de id.	20.50
Id. de Fan Fan	43.90
Id. de Almoneda	63.40

Dividendos de Galerías, unidad de 5 pesos

Ganador de Hecatombe	$ 21.00
Placé de id.	10.10
Id. de Fan Fan	18.40
Id. de Almoneda	39.80

Dividendos de Viña del Mar, unidad de 5 pesos

Ganador de Hecatombe	$ 16.00
Placé de id.	8.70
Id. de Fan Fan	17.60
Id. de Almoneda	31.00

Tercera carrera

Premio TEGUALDA.— 1,400 metros.— $ 3,500 al 1.o; $ 700 al 2.o y $ 350 al 3.o

	G.	P.
1.o Young Prince, 53 kilos, 4 años, por Olascoaga y Perfecta, del señor J. L. Walker, jockey N. Ramírez	790	493
2.o Pentatlón, 60 kilos, A. Molina	1060	556
3.o Yerville, 55 kilos, E. Rebolledo	295	185
4.o Farolillo, 55 kilos L. Zamora	771	486
Alesia, 58 kilos, Alf. Silva	186	128
Tartana, 58 kilos, E. Carrillo	262	129
Altachín, 55 kilos, J. Vergara	86	56
Foch, 52 kilos, M. Zúñiga	791	43
Lenine, 55 kilos, H. Ramírez	—	425
Monday, 52 kilos, P. González	44	27
Puente Alto, 52 kilos, G. Muñoz	105	72
Rubicón, 52 kilos, R. Henríquez	23	19
	4413	2619

Ganado por 1|2 cuerpo; el 3.o a 1 cabeza.
Tiempo: 1.26 2|5.
No corrieron: Malesherbes, 60 kilos; Garonne, 58 kilos; Dax, 55 kilos; Glenley, 55 kilos; Juicioso, 55 kilos; Kolimán, 55 kilos y Grenoble, 53 kilos.

Dividendos de Tribunas, unidad de 10 pesos

Ganador de Y. Prince	$ 50.30
Placé de id.	17.00
Id. de Pentatlón	16.70
Id. de Yerville	30.20

Dividendos de Galerías, unidad de 5 pesos

Ganador de Y. Prince	$ 24.10
Placé de id.	9.30
Id. de Pentatlón	8.30
Id. de Yerville	15.10

Dividendos de Viña del Mar, unidad de 5 pesos

Ganador de Y. Prince	$ 25.60
Placé de id.	8.80
Id. de Pentatlón	7.70
Id. de Yerville	12.50

Cuarta carrera

Premio TITITA.—1,300 metros.— $ 3,500 al 1.o, 700 al 2.o y 350 al 3.o

	G.	P.
1.o Lochaber, 54 kilos, 3 años, por Alanés y Scoth Lassie, del corral Dublín, jockey E. Rebolledo	1744	1014
2.o Kino, 54.8 kilos, A. Molina	982	628
3.o Mon Homme, 51.3 kilos, N. Ramírez	1017	496
4.o Jana, 52 kilos, Alf. Silva	470	221
El Buin, 54 kilos, L. Bravo	196	115
Jacobino, 54 kilos, S. Villanueva	174	131
Liberato, 51 kilos, R. Ubilla	230	161
La Tulipe, 52 kilos H. Ramírez	529	315
Petite Chose, 49.2 kilos, A. Sánchez	128	94
	5470	3175

Ganado por 3|4 de cuerpo; el 3.o a 1 1|2 cuerpo.
Tiempo: 1.19 3|5.
No corrió Huerfanita, 52.

Dividendos: Tribunas: Unidad de $ 10

Ganador de Lochaber	$ 28.20
Placé de id.	14.40
Id. de Kino	13.80
Id. de Mon Homme	14.80

Dividendos: Galerías: Unidad de $ 5

Ganador de Lochaber	$ 14.60
Placé de id.	6.80
Id. de Kino	7.70
Id. de Mon Homme	7.60

Dividendos: Viña del Mar: Unidad de $ 5

Ganador de Lochaber	$ 14.30
Placé de id.	6.80
Id. de King	7.40
Id. de Mon Homme	7.70

Quinta carrera

Premio TABLILA.—1,400 metros. —$ 3,500 al 1.o, 700 al 2.o y 350 al 3.o

	G.	P.
1.o Poruña, 43 kilos, 5 años, por Pirapó y Doncella, del corral Triunfo, jockey C. Guerra	583	362
2.o Adriático, 50 kilos, A. Nieto	365	260
3.o Wintergreen, 41.2 kilos, J. Guajardo	240	243
4.o Moloch, 45.2 kilos, A. Sánchez	241	170
Sigma, 58 kilos, E. Cáceres	188	87
Picarón, 56 kilos, H. Ramírez	290	203
Cáucaso, 46.3 kilos, U. Ibarra	2712	1090
Gorgorito, 46 kilos, A. Gutiérrez	944	565
Last Gift, 42 kilos, P. Silva	126	69
Náutico, 42.6 kilos, J. Pinto	149	90
	5840	3160

Ganado por medio cuerpo; el 3.o a media cabeza.
Tiempo: 1.25 3|5.
No corrieron: Job, 41; Xama 40.

Dividendos: Tribunas: Unidad de $ 10

Ganador de Poruña	$ 90.10
Placé de id.	28.—
Id. de Adriático	32.50
Id. de Wintergreen	36.80

Dividendos: Galerías: Unidad de $ 5

Ganador de Poruña	$ 42.40
Placé de id.	13.70
Id. de Adriático	21.20
Id. de Wintergreen	17.90

Dividendos: Viña del Mar: Unidad de $ 5

Ganador de Poruña	$ 42.40
Placé de id.	
Id. de Adriático	
Id. de Wintergreen	

URODONAL
Limpia
el rinon
DISUELVE EL ACIDO URICO

Sexta carrera

Premio TOLDERIA.— 1,400 metros.—$ 3,500 al 1.o, 700 al 2.o 350 al 3.o

	G.	P.
1.o Halagüeña, 51 kilos, 4 años, por Old Boy y Source d'amour, del stud Limited, jockey Alf. Silva		
2.o Predilecta, 55 kilos, J. Vergara	1741	
3.o Kayukeo, 43 kilos, U. Ibarra	1665	
4.o Alavy, 46 kilos, J. Alarcón	385	
Puff, 60 kilos, E. Carrillo	314	
Gulton, 55 kilos, H. Ramírez		
Royal Fox, 49.2 kilos, M. Aranda	147	
Perillán, 47.4 kilos, V. Marinay	676	
Boggle, 46 kilos, C. Guerra	123	
Puelche, 46 kilos, P. Silva	677	
Yorkminster, 44.8 kilos, R. Palma	422	
Lea, 41 kilos, J. Guajardo	119	
	7247	

Ganado por una cabeza; el un pescuezo.
Tiempo: 24 2|5.

Dividendos: Tribunas: Unidad $ 10

Ganador de Halagüeña
Placé de id.
Id. de Predilecta
Id. de Kayukeo

Dividendos: Galerías: Unidad

Ganador de Halagüeña
Placé de id.
Id. de Predilecta
Id. de Kayukeo

Dividendos: Viña del Mar: de $ 5

Ganador de Halagüeña
Placé de id.
Id. de Predilecta
Id. de Kayukeo

Sétima carrera

Premio HARAS SAN JOSE POCOCHAY.—2,300 metros.— al 1.o, 900 al 2.o y 450 al cero.

	G.	P.
1.o Papagayo, 50 kilos, 6 años, por Pirapó y Shylass, del señor D. Galaz, jockey L. Bravo	2911	
2.o Jolly Fellow, 41 kilos, P. Silva	2221	
3.o Greenock, 58 kilos, Alf. Silva	877	
3.o Partiquina, 52 kilos, H. Ramírez	961	
Mal Día, 53 kilos, M. Núñez	645	
La Alegría, 46 kilos, C. Guerra	1377	
Go On, 42.5 kilos, L. González	383	
Infiesto, 40 kilos, J. Guajardo	173	
	9556	

Ganado por un cuerpo; el una cabeza.
Tiempo: 2.25 1|5.
No corrieron: Electrón, 61, y torral, 40.

Dividendos: Tribunas: Unidad $ 10

Ganador de Papagayo
Placé de id.
Id. de Joddy Fellow
Id. de Greenock
Id. de Partiquina

Dividendos: Galerías: Unidad

Ganador de Papagayo
Placé de id.
Id. de Jolly Fellow
Id. de Greenock
Id. de Partiquina

Dividendos: Viña del Mar: de $ 5

Ganador de Papagayo
Placé de id.
Id. de Jolly Fellow
Id. de Greenock
Id. de Partiquina

LAS CARRERAS DE LA MAÑANA DE AYER EN EL HIPODROMO CHILE

Una apreciable concurrencia asistió a presenciar el interesante programa a desarrollarse en el Hipódromo de La Palma.

La cátedra pasó por uno de sus peores días, pues ninguno de sus elegidos logró cruzar triunfante el disco.

En la prueba para 4 años y más, no ganadores, se impuso con toda facilidad Apático; en cuanto al favorito Cabro, a penas salvó el tercer puesto.

Alzadas las cintas, Lon picó al frente, no tardando en tomarle 2 cuerpos a Apático que precedía a Le Francais, Fiolidina y Cabro. A penas llegados al derecho, Lon desapareció, pasando Apático a ocupar el primer puesto seguido de Fiolidina. Frente a las populares se hizo presente Cabro, quien en lucha con Fiolidina trataban de dar alcalce al puntero, el que, sin mayor esfuerzo, traspuso el disco con 2 cuerpos de ventaja sobre Fiolidina que batía por un acabeza a Cabro. Cuarto, Aristocrat.

Tiempo: 55" 3|5.

La prueba para animales de 3 años se la adjudicó en un cánter Sovietista.

Apenas dada la señal, Sovietista se destacó al frente, seguido a dos cuerpos por Kamarad, mientras en el tercer puesto se situaba Lantenac, delante de Sangra, quedando perdido, en los últimos puestos, el favorito: Lloyd George. El puntero, sin ser comprometido su triunfo en ningún momento, llegó al disco sin apremio con 2 y medio cuerpos sobre Kamarad, que aventajó por uno y medio cuerpo a Sangra, que frente a las tribunas logró dominar a Lantenac, que conservó el cuarto puesto.

Tiempo: 54" 4|5.

En una brillante atropellada ganó Garonne la tercera carrera, sobre 1,200 metros.

Puesto el lote en carrera, Shoking, con intenciones de cubrir la distancia en un cánter, se adueñó del puesto de peligro, seguido por Nervo, Filina, Jettatura, Brasilera y La Poderosa. El puntero muy firme, desembocó en el derecho, en donde iniciaron sus avances Golosina, Xenops y al final Garonne. Hasta al final de las galerías parecía que la victoria correspondería a Shoking, que se mantenía bravamente al frente; pero, poco más de cien metros para la meta, fué dominado primeramente por Golosina y luego por Xenops, los que empeñados en lucha se iban en demanda del disco, cuando surgió violentamente Garonne, logrando en la meta medio pescuezo de ventaja sobre Golosina, que batía por un pescuezo a Xenops. En cuanto a Shoking, se paró en tal forma, que ni el cuarto puesto lo salvó, el que fué ocupado por Nervo.

Tiempo: 1' 14".

Una linda victoria obtuvo Telilla en la cuarta carrera, sobre igual distancia que la anterior.

Fiero lució sus colores al frente, seguido a dos cuerpos por Latoso, quedando tercera Ellita, delante de Prothos. El puntero desembocó en tierra derecha con la ventaja adquirida en las primeras distancias, pero frente a las galerías vió venírsele el lote encima, pasando luego Odioso al primer puesto, seguido de Xama y Georgette. Al principio de las tribunas se hizo presente Telilla, que dominando con facilidad una a uno a sus competidores, no tardó en encontrarse al frente, cruzando el marcador con uno y medio cuerpo sobre Odioso, quedando tercera Georgette, a un cuerpo delante de Xama.

Tiempo: 1'14".

Lírica, que pasa por un período excelente, fué la vencedora en los 1,200 metros del Premio Nevado.

Dada la partida, Variable se destacó al frente, seguido a más de un cuerpo por Fatalist, que precedía a Telinga, Lírica y Go Lady. Los bríos de los punteros sólo duraron hasta principios de las galerías, altura a que fueron dominados por Go Lady al mismo tiempo que La Nuez iniciaba su avance por el lado de la empalizada, y Lírica por el lado exterior. Al comienzo de las tribunas, Lírica daba alcance a la pupila del señor Bouquet, logrando aventajarla por un cuerpo. El tercer puesto, a dos cuerpos, lo obtuvo La Nuez, delante de Long Long.

Tiempo: 1'12" 2|5.

Tocó después su turno al steeple chase militar, que tuvo un interesante desarrollo.

La prueba de fondo tuvo un reñido final, logrando imponerse Latorre por media cabeza.

Gorgonzola se adueñó del extremo delantero apenas dada la señal para a los 400 metros corridos poner cinco cuerpos sobre Latorre, quedando tercero, como a dos cuerpos, Rimel, delante de Smart, Masanielo y Pintura. Girada la curva de los 900 metros, las distancias empezaron a acortarse para, una vez en el derecho, pasar Latorre a la punta, situándose entonces segundo Rimel, mientras Pumarino y Pintura mejoraban de colocación. Al final de las galerías, Rimel acudió en busca del puntero, logrando ya al comienzo de las tribunas igualar posiciones, yéndose en emocionante lucha al disco, logrando Latorre aventajar por media cabeza a su tenaz rival. El tercer lugar, a medio cuerpo, lo obtuvo Pintura, delante de Pumarino.

Tiempo: 2'.

En un cánter se impuso Antena en la prueba de clausura, repartiendo el mejor dividendo de la reunión.

Desde que se alzaron las cintas, Antena se adueñó del primer puesto, seguida como a tres cuerpos por Papirote, delante de Costino y Job, quedando penúltimo Joselito. La puntera, muy firme, llegó al derecho; frente a las galerías atropellaron Madagascar y Dody, pero la hija de Mago conservó energías para batir a Madagascar por un pescuezo. El tercer lugar, en una tardía atropellada lo obtuvo Joselito delante de Dody.

Tiempo: 1'13.

RESULTADOS GENERALES

Primera carrera

Premio UNION. — 900 metros.— $ 1,500 al 1.o, 300 al 2.o y 150 al 3.o.

	G.	P.
1 Apático, 57 kilos, 5 años, por Posseur y Antorcha, del señor C. Salinas, jockey E. Canales	312	275
2 Fiolidina, 46, C. Santander	181	166
3 Cabro, 42, P. Olguín	859	476
4 Aristocrat, 53 kilos, W. Fuentes	33	39
Elkington, 56, E. Cáceres	414	243
Bizcocho, 56, D. Muñoz	36	1
Habilosa, 56, L. Carrasco		36
Yum Yum, 59, M. Gamboa	116	74
Lon, 59, L. Zamora	20	11
Huanu Casa, 58, P. Quezada	3	3
Londinesa, 53, J. Donati	23	29
Alumna, 50, G. Valnecia	1	1
Parlachina, 50, R. Ubilla	128	84
Sahareña, 47, M. Zúñiga	28	34
Amorosa, 49, Sánchez	30	16
Negrosura, 46, O. Godoy	20	14
Le Francais, 4[illegible], J. Pinto	81	54
Manguito, 50, R. Ubilla	24	10
	2359	1556

Ganado por 2 cuerpos; el tercero a una cabeza.
Tiempo: 55 3|5.
No corrieron: Nervo, 59, y Allipén, 46 kilos.

Dividendos de Tribunas. — Unidad de 5 pesos:

Ganador de Apático	$ 34.00
Placé de id.	9.80
Placé de Fiolidina	11.40
Placé de Cabro	7.20

Dividendos de Galerías. — Unidad de 2 pesos:

Ganador de Apático	$ 14.70
Placé de id.	3.40
Placé de Fiolidina	3.90
Placé de Cabro	2.80

Dividendos de Viña del Mar.—Unidad de 5 pesos:

Ganador de Apático	$ 40.30
Placé de id.	13.60
Placé de Fiolidina	10.90
Placé de Cabro	7.60

Segunda carrera

Premio NORINA. — 900 metros.— $ 2,500 al 1.o, 500 al 2.o y 250 al 3.o.

	G.	P.
1 Sovietista, 52 kilos, 3 años, por Ojito y Chilena, del señor M. González, jockey R. Olguín	505	362
2 Kamarad, 51, M. Zúñiga	305	215
3 Sangra, 50, C. Santelices	189	190
4 Lantenac, 51, M. Núñez	266	183
Fumada, 54, E. Cáceres	88	53
El Plata, 56, S. Villanueva	25	21
Mari Mauque, 53, R. Ubilla	193	117
Por Fin, 52, O. Godoy	53	45
Dado, 52, P. P. Quezada	613	552
Ducky, 51, A. Alzamora	37	22
Teno, 51, P. Olguín	25	24
Ellane, 54, E. Escobar	22	19
Canacá, 51, W. Fuentes	31	16
Anitra, 50, J. Guajardo	21	13
Pellico, 48, G. Valencia	34	25
Lloyd George, 48, R. Henríquez	870	669
	3277	2526

Ganado por 2 1|2 cuerpos; el tercero a 1 1|2 cuerpo.
Tiempo: 55 4|5.
No corrieron: Trifulca, 54; y La Montespan, 54 kilos.

Dividendos de Tribunas. — Unidad de 5 pesos:

Ganador de Sovietista	$ 29.20
Placé de id.	11.90
Placé de Kamarad	16.70
Placé de Sangra	18.20

Dividendos de Galerías. — Unidad de 2 pesos:

Ganador de Sovietista	$ 13.40
Placé de id.	4.70
Placé de Kamarad	9.80
Placé de Sangra	4.70

Dividendos de Viña del Mar. — Unidad de 5 pesos:

Ganador de Sovietista	$ 41.60
Placé de id.	17.20
Placé de Kamarad	113.40
Placé de Sangra	11.20

Tercera carrera

Premio HACHO. — 1,200 metros.— $ 1,500 al 1.o, 300 al 2.o y 150 al 3.o.

	G.	P.
1 Garonne, 54 kilos, 5 años, por Olascoaga y Scotch Lassie, del señor R. Martínez, jockey R. Olguín	364	197
2 Golosina, 60, E. Canales	166	93
3 Xenops, 51, R. Ubilla	253	148
4 Nervo, 43, C. Santelices	133	144
Ilusa, 56, L. Carrasco	1057	540
Peloponeso, 52, E. Escobar	276	154
Jettatura, 51, O. Contreras	162	101
La Poderosa, 50, L. Bravo	1375	734
Shocking, 47, J. Pinto	450	346
Guignon, 46, P. Olguín	90	76
Brasilera, 43, A. Sánchez	234	174
Puppy, 41, J. Guajardo	102	85
Sastre, 40, O. Alarcón	24	25
Filina, 40, C. Guerra	314	179
	5015	2996

Ganado por 1|2 pescuezo; el tercero a 1 cuerpo.
Tiempo: 1.14.
No corrieron: Güira, 53; Diva, 50; Safira, 40 y Jamaique, 40 kilos.

Dividendos de Tribunas. — Unidad de 5 pesos:

Ganador de Garonne	$ 62.00
Placé de id.	24.10
Placé de Golosina	45.50
Placé de Xenops	30.00

Dividendos de Galerías. — Unidad de 2 pesos:

Ganador de Garonne	$ 25.20
Placé de id.	9.10
Placé de Golosina	15.50
Placé de Xenops	8.00

Dividendos de Viña del Mar. — Unidad de 5 pesos:

Ganador de Garonne	$ 86.70
Placé de id.	31.90
Placé de Golosina	61.90
Placé de Xenops	29.10

Cuarta carrera

Premio NINFA.— 1,200 metros.— $ 1.500 al 1.o, 300 al 2.o y 150 al 3.o

	G.	P.
1 Telilla 60 kilos, 7 años por Turín e Inesita, del señor C. Verdugo, jockey U. Canales	433	311
2 Odioso 51, P. Rebolledo	473	296
3 Georgette 49, L. Bravo	524	372
4 Sir Jorge 48, O. Contreras	55	59
Latoso 56, J. Vergara	602	311
Ellita 56, P. P. Quezada	715	343
Prothos 54, R. Ubilla	332	178
Miss Bell 52, M. J. Silva	615	363
Fiero 47, P. Olguín	419	290
Catacumba 47, C. Guerra	662	455
	5194	3205

Ganado por 1 1|2 cuerpo; el 3.o a 1 cuerpo.
Tiempo: 1.14 2|5.
No corrieron: Verderón 62, Márida 53, Taglioni 53, Palinco 53, Gral Gouch 50; Huerfanita 50, Boca Negra 46.

Dividendo de Tribunas: unidad de 5 pesos

Ganador de Telilla	$ 54.00
Placé de idem	15.70
Placé de Odioso	16.20
Placé de Goergette	13.70

Dividendos de galerías: unidad de 2 pesos

Ganador de Telilla	$ 16.60
Placé de idem	5.80
Placé de Odioso	6.80
Placé de Georgette	5.20

Dividendos de Viña del Mar: unidad de 5 pesos

Ganador de Telilla	$ 56.80
Placé de idem	17.80
Placé de Odioso	20.40
Placé de Georgette	12.40

Quinta carrera

Premio NEVADO.— 1.200 metros. — $ 1.500 al 1.o; 300 al 2.o y $ 150 al 3.o.

	G.	P.
1 Lírica 45 kilos, 4 años por Matador y Leonora del Stud El Esfuerzo, jockey C. Guerra	1014	557
2 Go Lady 60, H. Ramírez	1524	731
3 La Nuez 50, L. Bravo	665	389
4 Telinga 58, J. Vergara	1164	599
Lucierva 55, M. J. Silva	119	62
Long Long 51, N. Ramírez	1177	455
Gran Bonetón 50, M. Muñoz	75	59
Variable 50, O. Contreras	373	177
Guernssey 42, P. Olguín	141	94
Fatalist 41, J. Pinto	676	333
	6928	3456

Ganado por 1 cuerpo; 3.o a 2 cuerpos.
Tiempo: 1.12 4|5.
No corrieron: San Gotardo 46 y Xanthia 45, Torquemada.

Dividendo de Tribunas: unidad de 5 pesos

Ganador de Lírica	$ 30.70
Placé de idem	9.30
Placé de Go Lady	8.30
Placé de La Nuez	11.10

Dividendos de galerías: unidad de 2 pesos

Ganador de Lírica	$ 15.20
Placé de idem	4.40
Placé de Go Lady	4.20
Placé de La Nuez	4.60

Dividendos de Viña del Mar: unidad de 5 pesos

Ganador de Lírica	$ 32.50
Placé de idem	10.30
Placé de Go Lady	9.90
Placé de La Nuez	11.00

Sexta carrera

Premio NIVALDO.— 1.900 metros.— $ 2.500 al 1.o; 500 al 2.o y $ 250 al 3.o.

	G.	P.
1 Laotrre 47 kilos, 4 años, por Rolando y Galegade del Stud El Bosque jockey A. Sánchez	409	223
2 Rimel 43, C. Guerra	978	598
3 Pintura 55, L. A. Zamora	1234	453
4 Pumarino 49, A. Nieto	1045	519
Todo Ilusión 53, J. Vergara	397	227
Smart 54, S. Villanueva	405	260
Ispahan 53, L. Bravo	237	152
Tangola 52, O. Contreras	142	61
Hot Point 48, P. Silva	1733	873
Gongonzofa 43, J. Guajardo	95	66
Masanielo 43, J. Pinto	431	246
	7156	3678

Ganado por 1|2 cabeza; el 3.o a 1 1|2 cuerpo.
Tiempo: 2".
No corrieron: Penrod 57; Matango 56; Long Long 53; Praliné 47; Alta Ley 45; Juicioso 43; Griega 43 y Antilla 43.

Dividendo de Tribunas: unidad de 5 pesos

Ganador de Latorre	$ 78.70
Placé de idem	20.20
Placé de Rimel	10.70
Placé de Pintura	12.50

Dividendos de galerías: unidad de 2 pesos

Ganador de Latorre	$ 15.30
Placé de idem	4.40
Placé de Rimel	4.20
Placé de Pintura	4.60

Dividendos de Viña del Mar: unidad de 5 pesos

Ganador de Latorre	$ 98.50
Placé de idem	18.50
Placé de Rimel	11.40
Placé de Pintura	10.50

Sétima carrera

Premio NELLY.— 1.200 metros. — $ 1.500 al 1.o; $ 300 al 2.o y $ 150 al 3.o.

	G.	P.
1 Antena 44 kilos, 5 años por Mago y Ardilla del señor R. Pizarro, jockey J. Alarcón	290	165
2 Madagascar 50, P. P. Quezada	1859	485
3 Joselito 47, C. Guerra	1940	844
4 Dody 48, O. Contreras	849	386
Peyuco 53, G. Valencia	47	24
Petirrojo 50, G. Muñoz	35	7
Zain 49, A. Sánchez	906	387
Job 49, J. Pinto	534	256
Costino 47, M. Zúñiga	126	95
Papirote 46, P. Olguín	911	552
Antilla 44, C. Santelices	311	160
	7807	3311

Ganado por pescuezo; el 3.o a 1|2 cuerpo.
Tiempo: 1.13.
No corrieron: Zapallar 63; Atento 62; Iverdun 45; Wintergreen 47.

Dividendo de Tribunas: unidad de 5 pesos

Ganador de Antena	$ 121.10
Place de idem	20.00
Placé de Madagascar	10.10
Placé de Joselito	7.90

Dividendos de galerías: unidad de 2 pesos

Ganador de Antena	$ 45.90
Placé de idem	8.20
Placé de Madagascar	5.10
Placé de Joselito	4.00

Dividendos de Viña del Mar: unidad de 5 pesos

Ganador de Antena	$ 68.90
Placé de idem	13.10
Placé de Madagascar	12.50
Placé de Joselito	8.80

NOTAS DIVERSAS

Preparadores de los ganadores en la reunión de ayer, e nambos hipódromos.

CLUB HIPICO

Lacayo, J. Vavieres.
Hecatombe, E. Molina.
Young Prince, S. Santibáñez.
Lochaber, J. Dalmau.
Poruña, D. Sandoval.
Halagüeña, F. Galván.
Papagayo, D. Galaz.

HIPODROMO CHILE

Apático, J. S. Navarro.
Sovietista, H. Vigoraux.
Garonne, F. Peralta.
Telilla, O. Fuenzalida.
Lírica, J. Garay.
Latorre, A. J. Vial.
Antena, M. Reyes.

Se dió cuenta de una nota del Hipódromo Chile, por la que se autorizaba al jinete E. Rebolledo, que había sido suspendido allí, para correr los caballos preparados por J. Dalmau.

—A petición del dueño del Stud "Jam" se permitió al jinete U. Ibarra conducir a Cáucaso y Kayukeo.

—En la 2.a carrera reclamó Aránguez contra Krause, por haberlo atropellado a poco de partir. Se suspendió al jinete de Krause, P. P. Quezada.

—En la misma carrera fueron multados en $ 50, los jinetes A. Gutiérrez y P. P. Quezada, por instarse en el curso de la prueba.

—En la cuarta carrera reclamaron Petite Chose y Liberato, contra Mon Homme, por haberlo estrechado durante el desarrollo de la prueba. N. Ramírez expuso que el caballo era mañoso; fué multado en $ y se notificó a su preparador E. Pérez, que el caballo sería suspendido si para otra vez no lo presentaba diestro.

—Se multó en $ 50 al propietario de Poruña, por presentarla a correr con otros colores.

—En la 5.a carrera reclamó Sigma contra Wintergreen, por haberla estrellado a la altura de los metros. Habiéndose comprobado que era casual, no se dió lugar al reclamo, pero, se notificó al preparador de Wintergreen que en otra oportunidad hiciera conducir a su pupilo por un jinete más competente.

En la sexta carrera reclamó Lea contra Kayukeo, por cruzarla a la altura de los 1,000 metros. No se dió lugar.

—Por dificultar la partida de la tercera carrera del H. Chile, fueron suspendidos por un mes, Puppy y Filina.

—Fué multado en $ 50 el jinete E. Canales por incorrecciones cometidas con Apático, y en igual forma por la misma razón, con Telilla.

—Se multó en $ 20 al jinete C. Santelices, por incorrecciones cometidas con Sangra.

—Por dificultar la partida de la quinta carrera, fué suspendida por un mes, La Nuez.

LOGIA N.o 10

Cítase a Ten:. de 3r. Gr:. para hoy, a las 9 1|4.

EL SECRETARIO.

El Verdadero Ahorro
Fumando cigarrillos "FARO" puede Ud ahorrar dinero. Cuestan 20 clvs, y valen mas que algunas marcas que se venden a 40 clvs
Por cada 5 cajetillas que compre de cigarrillos "Faro" habrá ahorrado Ud un peso en efectivo.
Elaborados por la Cía Chilena de Tabacos

SE ARRIENDA
ESPLENDIDA CASA MODERNA
Edificio de concreto, parquets, calefacción central. Cánon: $ 550 mensuales. Bandera 714, Casa N.o 5. Tratar:
CIA DE SEGUROS "LA CHILENA CONSOLIDADA"
AGUSTINAS N.o 1165

Haga sus pronósticos:

EL CIGARRILLO "MERCURIO" sortea 150 pesos a sus consumidores semanalmente en la siguiente forma:

$ 100 al que indique el mayor número de Ganadores de las carreras del Club Hípico en los días Domingos.

$ 50 al que indique las dos últimas cifras del premio mayor de los sorteos que hace "La Poderosa", cuatro veces al mes.

Escríbanse estos pronósticos en la parte de adentro de la tapa de cada cajetilla que contienen estos cigarrillos.

Para estos sorteos, en caso de "Empates" se rifará el premio entre los empatantes o se repartirá, si de común acuerdo así lo desean.

Los consumidores del Cigarrillo "Mercurio", que no sean aficionados a la hípica ni a probar suerte, pueden canjear DIEZ cajetillas vacías por una llena en el Depósito, Bandera 233, o en la Cigarrería de la calle Merced 884, casi esquina de la Plaza.

Entregue sus pronósticos firmados en el Depósito General, Bandera 233, hasta el Domingo a la 1 P. M. para las carreras y un día antes para el Sorteo de "La Poderosa".

The South American Tobacco Co.

FEDERACION DE OBREROS DE IMPRENTA DE CHILE (SECCION SANTIAGO)

REUNION DE LOS HUELGUISTAS. — ESTA TARDE HABRA ASAMBLEA GENERAL

(Versión oficial)

Hasta este momento la huelga sigue el curso conocido. Durante los días Sábado y Domingo se llevó a cabo la distribución de los subsidios a todos los huelguistas en la misma forma que en las semanas anteriores.

Como hay importantes asuntos que comunicar por parte del Comité a los huelguistas, se les convoca a una reunión para hoy, a las 10 A. M., en especial, a los que pertenecen a la Universitaria.

Esta reunión es de suma necesidad.

A pedido de varios personales se convoca a asamblea para esta tarde a todos los federados para tratar varios asuntos que necesitan tramitación urgente.

Se ruega a los delegados que durante el día se haga la debida propaganda a fin de tener una sesión numerosa.

—En vista que en Temuco se dan los pasos necesarios para ir a un mejoramiento económico, se ruega al gremio que no acepte trabajo para esa ciudad, sin que sea con el conocimiento de la Secretaría de la Junta Central de la Federación.

En la asamblea de esta tarde se darán a conocer algunos detalles sobre este particular.

—Han sido muy visitados los federados que se encuentran detenidos durante la semana pasada y ayer. Los señores Arratia, Tort y Quezada se encuentran bien y desean que sus compañeros se mantengan tan disciplinados como antes, hasta lograr un completo triunfo en la causa en que está empeñada la organización.

—El Secretario General de la Junta Central ha visitado a los detenidos a nombre de todas las secciones, quedando muy complacidos de las atenciones recibidas.

—Los delegados que ayer no alcanzaron a dar cuenta, se les ruega lo hagan hoy durante el día.

—A estos mismos compañeros se les pide que cualquier pedido de operarios lo hagan a la Secretaría con la brevedad posible.

Cigarrillos
CAIRO
insuperables
CAJETILLA $ .40

ACUERDOS SOCIALES

En honor de un prestigioso dirigente obrero

LA PROXIMA MANIFESTACION QUE SE OFRECERA AL SEÑOR ARTURO FLORES VARGAS

Prestigiosos dirigentes obreros han formado recientemente un comité, el que tiene por objeto organizar una gran manifestación de adhesión al distinguido luchador social, señor Arturo Flores Vargas, con motivo de la celebración de su onomástico.

Este comité, es presidido por el conocido periodista señor Rafael Carranza, actuando de secretario el señor Víctor M. Gutiérrez, jefe de la sección colocaciones de la Oficina del Trabajo.

Esta manifestación se realizará dentro de poco, y el valor de la tarjeta es de siete pesos, y pueden adquirirse en las siguientes partes: Botería de don Fidel González, San Martín 380; Almacén de don Diego Escanilla, Puente esquina Mapocho; Casa de don Rafael Carranza, Lord Cochrane 1125; Talabartería de don Luis A. Muñoz, Delicias 22; Club Demócrata San Alfonso 7; Farmacia de don Juan Araya Escón, Matucana 826; Casa de don Esteban Toro, Lira 1272.

SOCIEDAD DE SOCORROS MUTUOS UNION ANDRES BELLO.— A una sentida manifestación de pesar dieron lugar ayer los funerales del socio honorario señor Eugenio Carrillo Fuentes (Q. E. P. D.), fallecido en la mañana del día anterior.

Se hicieron representar las siguientes instituciones: La Confederación del Arte Culinario, con su estandarte social enlutado; la Manuel Rodríguez por el señor Luis Molina; la Mutual de Comerciantes, por el señor Carlos Cornejo; la Juan M. Dávila Baeza, por el señor Simón González; la Mutual Policial, por los señores José Sepúlveda y Concepción Jiménez; la Comerciantes del Mercado Central, por el señor Luis Quinteros; y varias otras.

Antes de inhumarse los restos del señor Carrillo, usó de la palabra el señor Manuel J. Quiñones, por ausencia del presidente, quien, en un sentido discurso, dió a conocer la labor desarrollada por el señor Carrillo en pro de la Sociedad.

A continuación usó de la palabra el señor Luis Espinoza, presidente de la Confederación del Arte Culinario y otros oradores amigos del extinto.

CENTRO EXEQUIEL VILCHES. —San Francisco 748. — Se les ha aplicado los reglamentos al director de Mutualidad, señor Luis Frías, y al sub-tesorero señor Alfredo Pablo. Por lo tanto, se cita para mañana a sesión de junta general ordinaria para las 9 1|2 P. M., para proceder a la elección de nuevos miembros reemplazantes.

Sobre tabla se tratará del aniversario social y de interesantes observaciones que hará el señor secretario.

SOCIEDAD IGUALDAD Y TRABAJO.— El comité nombrado en la reunión celebrada por los socios de esta sociedad, a objeto de activar la cooperación económica de todos los asociados para continuar los trabajos de construcción del edificio social, celebrará una interesante reunión mañana, a las 10 A. M., en el local social, Andes 3028.

Se recomienda a todos los socios la pronta contestación a la circular enviada recientemente por dicho comité, a fin de hacer pronto el cómputo de las entradas con que por este capítulo podrá contar la comisión de edificio, en sus trabajos.

SOCIEDAD DE EMPLEADOS DE HOTELES, DE AHORROS Y SOCORROS MUTUOS. — En la última sesión celebrada por esta entidad se eligió el siguiente directorio:

Presidente, Miguel Castro; vicepresidentes: 1.o señor Santos Montes; 2.o, Basilio de la Orden; secretarios: general, señor Juan Varas V.; pro, señor Gerónimo Carreño; tesorero, señor José H. Quirós; protesorero, señor Elías Lacerna; directores, señores: José Abel Soto, Enrique Rubio, Evaristo Fuentes, David Gamboa, Evaristo Aguirre, Luis A. Burgos, Dagoberto Mendoza, Segundo Pineda, Emilio Montero, Julio C'ñera, Nicolasa Bravo y Luis Artigada.

CENTRO EXEQUIEL VILCHES. —Hoy se reanudan las actividades de este Centro con un baile de 8 a 11 P. M., preparado por la Comisión de fiestas para estrenar la batería adquirida por la Estudiantina. Se invita a las señoritas que antes frecuentaban este salón.

CIRCULO SOCIAL Y RECREATIVO HISPANO-CHILENO

Con todo entusiasmo prepara el Círculo Social y Recreativo Hispano-Chileno un gran baile en celebración del aniversario cívico del Ecuador y en honor del señor Ministro Plenipotenciario de ese país amigo, y cuyo baile se llevará a efecto el Sábado 9 de Agosto, de 9 a 12 de la noche.

Oportunamente se indicará por la prensa el local en donde se realizará esta manifestación de confraternidad.

LOS OBREROS ANTE EL ANIVERSARIO DEL ECUADOR

SE PEDIRA AL CONGRESO SE DECLARE FERIADO EL 10 DEL MES PROXIMO

El Directorio del Círculo Cultural Chile Ecuador, en su sesión extraordinaria, celebrada antenoche, entró a ocuparse sobre su participación en la próxima celebración del aniversario de la Independencia de la República hermana.

Presidió esta sesión, el señor Enrique Wahl. Asistieron la totalidad de los miembros del Directorio y numerosos socios.

Producido un debate sobre esta cuestión, se arribó a los siguientes acuerdos: Enviar dos mensajes: uno a la Cámara y otro al Senado solicitación la pronta aprobación del proyecto por el que se declara feriado legal en toda la república, el día 10 de Agosto, aniversario de la independencia del Ecuador. Solicitar el concurso del Gobierno y de las autoridades locales, para que cooperen al mayor lucimiento de las festividades que este Círculo realizará en esa fecha.

Finalmente, se acordó enviar una nota al Alcalde, pidiendo haga una iluminación extraordinaria esa noche en la Plaza Ecuador y otra al Prefecto, pidiendo que ilumine también el frontis de la Prefectura y ordene que el Orfeón de la Policía ejecute un festival esa misma noche.

Los preparativos que hace el Círculo Cultural Chile Ecuador, para conmemorar este aniversario, han despertado vivo interés entre los obreros en general. A este respecto, se nos ha informado que al festival a realizarse en la Plaza antes citada, asistirán únicamente los obreros acompañados de sus familias.

Durante este acto, se quemarán fuegos artificiales

FIESTAS SOCIALES

LA GRAN VELADA DE ESTA NOCHE A BENEFICIO DEL SINDICATO N.o 3 DE OBREROS PANIFICADORES. — Como lo hemos anunciado, hoy a las 9 P. M., se efectuará en los salones del Centro "El Despertar", ubicado en Matucana esquina de Rosas, la fiesta que la comisión respectiva ha venido preparando desde hace días.

Esta velada estará sujeta al siguiente programa:

Primera Parte

1. Obertura. "Il Trovatore", op. de Verdi; 2. Poesía por Melitón Rosales; 3. Dúo por los tenores infantiles Mella y Padilla; 4. Variedades por el excéntrico monologuista Gustavo Silva; 5. Poesías: "Herejías", por Sámolo de la Cruz; 6. Cantos obreros, por la concertista obrera señorita Brisalia Uribe; 7. Serenata de Schuber, orquesta.

Segunda Parte:

Subirá a escena la comedia dramática de Carlos Cariola en un acto, titulada "La Mendiga", con el siguiente reparto:

Mercedes, señora N. de Cancino; Pablo, señor L. Heredia; Luis, señor N. Maltones; Nicolás, señor N. Cancino.

Tercera Parte:

Gran concurso de one-step para todo competidor con tres valiosos premios.

Final baile general en honor de la concurrencia.

ACTIVIDADES DEL CENTRO "EL DESPERTAR".—Esta noche a las 9, deberán reunirse las diversas comisiones del Centro a fin de activar los diversos trabajos que hay pendientes.

—Mañana se efectuará la clase instructiva que ofrece la institución a sus asociados, de 8.30 a 10.30, para continuar en seguida con un baile social.

EN EL ATENEO OBRERO FERROVIARIO

GRAN FESTIVAL ARTISTICO EN HONOR DEL MINISTRO DE FERROCARRILES, SEÑOR GUILLERMO BAÑADOS

Esta importante institución, compuesta por el elemento intelectual y artístico de la Empresa, acordó por unanimidad organizar un gran festival artístico en honor del Senador de la República y actual Ministro de Industria y Obras Públicas, señor Guillermo M. Bañados, el Viernes 1.o de Agosto, en la amplia sala de espectáculos de los ferroviarios, situada al final de los andenes de la Estación Alameda.

Por tratarse de la distinguida personalidad de este hombre público, se nota entre el elemento ferroviario un gran entusiasmo por asistir a este festival; pues se trata de un acto de justicia y muy merecido.

También se nos ha informado que tomarán parte en esta manifestación artística, los mejores elementos obreros. La parte musical estará a cargo de la Orquesta Ferroviaria.

Se designó al presidente de la institución, señor Francisco Lira y a los directores, señores: Carlos Letelier Cerpa, Angel Mella y Daniel Labbé, para que confeccionen el programa y se encarguen de la recepción de las familias que asistirán a este gran torneo artístico. La entrada será gratis.

Las Almorranas Son Hijas del Descuido

UNGÜENTO DE MUNYON
Preparado para las Almorranas, bien sean ciegas, de sangre, protuberantes ó internas. Hace cesar la picazón, alivia la inflamación y cura las grietas, ulceraciones y todos los males del recto.

La negligencia en la curación del estreñimiento hace que se inflamen las arterias del intestino recto. La falta de atención a este estado desarrolla dichas arterias y las convierte en almorranas o hemorroides, las que se hacen más y más molestosas y dolorosas sino se atienden.

El Ungüento del Dr. Munyon tiene la virtud de refrescar las comisuras anales, desvaneciendo toda irritación. Viene en un tubo compresible provisto de un bitoque que facilita la aplicación del ungüento de una manera eficaz. Evita instantáneamente la picazón y desinflama las arterias hasta que vuelven a su estado normal.

Solicite nuestra Guía de la Salud a su farmacéutico o directamente a nosotros.

De venta en todas las farmacias.

MUNYON'S H. H. REMEDY COMPANY, Scranton, Pa., E. U. A.

INDUSTRIA Y COMERCIO

CAMBIO

BANCARIO..	$ 43.10
COMERCIAL	43.00

EQUIVALENCIAS DEL CAMBIO BANCARIO

1 DOLAR vale..	$ 9.90¼
1 Franco..	0.50¼
1 PESETA..	1.31¼
1 LIRA..	0.42¼
1 NACIONAL ARG. ..	3.26⅕

PREMIO DEL ORO:
226.50 o|o

UN PESO PAPEL VALE
5 17|32 PENIQUES

ACCIONES Y BONOS

BANCOS

Chile	$	100	214	c.
Chile y Ar.	$	100	40	n.
Concepción	$	50	81	n.
Curicó	$	100	123	n.
Español	$	100	142	c.
Edwards	$	100	215	tr.
Garantizador	$	100	120	n.
Francés	$	50	85	n.
Hip. de Crédito	$	50	25	n.
Hip. de Chile	$	200	620	v.
Hip. de Valp.	$	100	146	n.
Industria	$	20	16	n.
Italiano S. A.	$	160	91	n.
Italiano S. B.	$	100	96	n.
Nacional	$	50	93	c.
Nacional	$	50	140	n.
Talca	$	100	167	n.

SALITRERAS

A. Santa	$	10	200	n.
A. de Taltal		....	4.80	n.
Antofagasta	$	100	76	cp.
Boquete	£	1	1 1|2	n
Barcelona	$	10	6	n.
Chilena	£	1	32 3|4	trm.
Galicia	£	1	36 3|4	n.
Junín		....	22 1|2	n.
Lastenia	£	1	55 1|2	trm.
La Unión	$	20	9 1|2	n.
Loa	£	1	72 1|2	n.
N. Castilla	$	20	81	n.
Peñón	£	1	32 1|2	n.
Perfetti	£	1	19 1|4	n.
Tocopilla	£	5	535	n.

GANADERAS

Aysen	£	1	62 1|2	n.
Bull	$	15	8 1|2	n.
Coquimbo	$	20	23	n.
Lag. Blanca	£	1	175	n.
Río Cisne	£	1	23	n.
Rupanco	$	20	18 1|2	n.
G. Grande	$	1	90	n.
T. del Fuego	$	1	197	n.
Toltén		....	20	n.
Vallenar	$	20	45	n

MINERAS

Alamos	$	10	3.20	n.
Araca	£	1	313	op.
Aconcagua	$	10	18	n.
Al Fin Hallada	$	5	8	n.
Arauco	$	10	1.30	co.
Bronces	$	10	9	n.
Car. Penco pref.	£	10	7 1|2	n.
Id. ord.	$	10	8	n.
Carolina	£	1	55	c.
Caylloma	$	5	6	n.
Cerro Grande	£	1	41	n.
Colquiri	$	5	26 1|2	vp.
Condoriaco	$	10	7	n.
Chacaltaya	$	20	50 1|2	cp.
Chañarcillo	$	20	4	n.
Dichas	$	10	39	vp.
Disputada	$	25	47	n.
Domeyko	$	5	1 1|4	n.
Eureka	$	5	0.55	n.
Espino	$	5	1 1|2	n.
Fortuna Ltd.	$	10	35	n.
Gatico	$	13	8 1|4	vm.
Guanaco	$	10	11 1|4	n.
Guanillos	$	15	26 3|4	cp.
Kala Uyu	£	1	65 1|2	vp.
Huanqui	£	1	87	cm.
Kelluani	$	10	26	n.
Kumarana	£	1	35	n.
La Florida	$	10	5 1|2	n.
Las Chiles	$	20	33	trp.
Lebu	$	50	42 1|2	n.
Llallagua	£	1	641	vp.
Máfil	$	50	60	n.
María Franc.	sh	10	8	n.
Marta	$	5	4	n.
Minera	$	50	35 3|4	n.
M. Blanco	£	1	50	n.
N. Elqui		....	17	cp.
Oploca	£	1	193	vp.
Parga	$	20	6 1|2	n.
Poderosa	£	1	15	n.
Potasa	$	10	17 1|2	vp
Plomo		....	40	n.
Salvador	sh	80	66 1|2	op.
San Bartolo	$	20	4 1|4	n.
Sta. Rita	$	10	13 3|4	vm.
Sto. Cristo	$	10	12 1|4	vm.
Schwager	£	1	36	n.
Taltal	$	10	15	n.
Tocopilla	£	1	93	n.
Totoral	$	10	5 1|8	n.
Yaco	$	5	7 1|2	cp.
Vacas	$	5	8 1|8	trp.
T. Puntas	$	9	3 1|2	n.

PETROLIFERAS

Cacheuta	$	5	0.16	n.
Calacoto	sh	10	5	n.
Petróleos	$	3	0.15	n.
Rafaelitas	£	1	5	n
Caupolicán		....	0.95	n.

INDUSTRIALES Y VARIAS

Amer. Shoe	$	100	39	n.
A. de Madera	£	1	0.65	n.
Bolsa de Stgo.		50000	215000	n.
Bolsa de Stgo.		5000	220000	n.
Id. de Val.		5000	270000	n.
B. y Maderas	$	50	38	n.
Catres	$	20	35	n.
C. El Melón	£	1	40	n.
Cerv. Unidas	$	20	77 1|2	n.
Ch. de Bal.	$	50	46	n.
Ch. de Fósf.	$	50	150	n.
Club Hípico	$	500	12000	n.
Club de Viña	$	500	450	n.
Co. Eléctr. or.	£	1	13	n.
Id. pref.	£	1	33 1|2	n.
Cía. Industrial	$	20	36	n.
Env. y Enloz.	$	10	11 1|4	n.
Elec. Industrial	$	50	83	n.
F. Izquierdo	$	100	73	n.
Gas de Concep.	$	50	35	n.
F. C. E. S. Ber.	$	50	150	n.
Gas de Stgo.	$	50	59	n.
Gas de Valp.	$	50	116	n.
Hidro Metalúrg.	$	600	2000	n.
Hipód. Chile	$	1000	3500	n.
Imp. Universo	$	100	170	n.
Lab. Chile	$	25	80	n.
Maestr. y Galv.	$	10	8	n.
Malvoa	$	20	14	n.
Mat. Mod. Valp.	$	100	80	n
Mol. El Globo	$	100	59	n.
M. La Vega	$	100	100	n.
Nac. Cerv.	$	25	15	n.
Nac. Jarcias		....	9	n.
Nav. Vapores		....	3	n.
Pan y G. Hucke		....	30	n.
Paños Tomé	$	100	290	n.
Pap. y Cartones	$	100	270	n.
Parque Cent.		....	75	n.
Perfumería	$	25	20	n.
Pob. Vergara	£	5	280	n.
P. de Lobos	$	50	120	n.
Ref. Viña	£	1	33 1|2	trp.
Tabacos	$	20	79	n.
Sporting Club	$	2500	8500	n.
Tej. El Salto	$	100	160	n.
Tel. Comercial	$	25	42	n.
Tattersall	$	100	87	n.
T. Unidos	$	50	48	n.
Vap. Sud Am.		....	59	n.
Volcán	$	50	37	n
Vidrios	$	100	70	n.
Viñedo del Sur	$	50	30	n.
Vinos Chile	$	100	75	n

SEGUROS

Alemana	$	200	350	n.
Alianza	$	25	75	n.
Alsacia	$	50	50	n.
mérica	$	25	92 1|4	n.
Americana	$	150	200	n
Anglo	$	25	66	n.
Araucanía	$	25	53	n.
Central	$	25	60	n
Chile	$	25	23	n.
Chile Cons.	$	25	100	n.
Cóndor	$	10	15	n
Confianza	$	40	53	n.
Esmeralda	$	26	19	n.
Española	$	100	220	n.
Estrella	$	10	19	n.
Francesa	$	50	102	n.
F. Chilena	$	25	46	n.
Germania	$	25	53	n.
Iberia	$	62.50	140	n.
Industrial	$	25	35	n.
Int. Chile	$	25	60	n.
Italia	$	300	325	n.
Mapocho	$	75	140	n
Mundial	$	100	70	n
Nacional	$	500	700	n.
N. España	$	200	212	n.
Porteña	$	10	5	n.
Previsora	$	50	32	n.
Providencia	$	20	4 1|4	n.
Protectora	$	175	200	n.
Santiago	$	50	370	n
U. Chilena	$	437.50	700	n.
U. Italo Chil.	$	22	22	n.
U. Nacional	$	70	70	n.
Valparaíso	$	15	5	n.
Yugoeslava	$	20	20	n.

BONOS

Caja 5 £ (31 Mar. 30 Set.)	93	n.
Id. 6-1 (20 Abr. 31 Oct.)	87	n.
Id. 6-2 (31 Mar. 30 Set.)	87	v.
Id. 7-1 (15 En. 15 Jul.)	90	c.
Id. 7-2 (id id.)	92	n.
Id. 8-1 (30 Jun. 31 Dic.)	93½	tr.
Id 8-2 (id. id.)	97	t.r.
Id. 8-3 (id. id.)	95	n.
Id. 8-1 (30 Jun. 31 Dic.)	93½	t.r
Id. 8-3 (id id.)	97	t.r.
Hip. Chile 6-2 id. id.)	87	n.
Id. id. 7-1 (id. id.)	81	n.
Id. 8-½ (31 Mar. 30 Set.)	91	v.
Id id. 7-2 (id id.)	93	n.
Id. id. 8-1.	90½	tr.
Hip. d. $ 2, id. id.)	93	n.
Garant. 8 (id. id.)	84	n.
Id 7 (id id.)	88	n.
Id. 6 (id. id.)	84	n.
Hip. Valp 8.	89½	n.
Mun. Priv., (Dic. 3, Jul. 30, 31 Dic)	87	v.
Regadío 8 (30 Jul. 31 Dic.)	90	n.
Municipalidad Antofagasta.	70	n.
Debentures £ 1 Mar. 31 Set.)	39	n.
Hip. Nac. (31 Mar. 30 Set.)	98	n.

HERNIAS

Bragueros elásticos, fajas con pelotas neumáticas. Piernas y brazos artificiales. Aparatos ortopédicos, muletas.
ARMANDO CHAPUIS
A. Prat 346. — Casilla 409
Unico especialista en Chile.

"Los Tiempos" en su 2.a Edición
publica diariamente el movimiento de causas de los Tribunales de Justicia.

Ternos de Medida y Abrigos Hechos
De última moda, entallados y cruzados, de cuello doble, venta de ocasión, con GRANDES FACILIDADES DE PAGO.
Se reciben hechuras. Precios módicos.
SASTRERIA POBLETE.—SAN DIEGO 1356.

Animales Enfermos
En el CONSULTORIO CLINICO del Veterinario de "La Nación", Dr. L. SCHMIDT HERMAN se atienden consultas y llamados a domicilio para la atención médica de animales enfermos.
9 A. M. a 12 M. y de 2 a 7 P. M.
SAN ANTONIO N.o 657
Teléfono 3649

AVISOS ECONOMICOS

AVICULTURA Y CULTIVOS

30 GALLINAS LEGHORN, ESPEcial para incubar 2 a 2 años y 1|2 $ 25. Un lote de Rhode Island Gallito Catalán. Caupolicán 889 esq Manuel Infante. 30 Jl.

CRIADERO DE ARBOLES (AVEnida Central 480, Ñuñoa). —Cerezos, corazón de paloma, Ramón oliva, Ciruelos Reina Claudia, D'agen, manzanos Huidobro, duraznos Waterloo y rosas finas ingertadas, se venden. J-28.

ARBOLES FRUTALES, CLASES selectas, precios módicos. Jardín Primavera, Avenida Macul. 3-A.

ARBOLES FRUTALES GRANDES para tener frutas maduras desde Noviembre, más de 40 variedades, vende: Jardín Vicuña Mackenna 4. 12-Ag

CRIADERO AVICOLA VENDO, buen negocio. Dirigirse: Aconcagua 1190, P. M. J-28

AUTOMOVILES Y CARRUAJES

ESCUELA PRACTICA DE CHAUFfeurs mecánicos. Cursos rápidos, enseñanza por sus dueños, varias marcas. Vicuña Mackenna 448-56. 17-Oc.

GONDOLA "BROCKWAY" A PREcio de gran ocasión, vendo al contado. Delicias 2456. J-28

VENDO MOTO HARLEY DAVIDson, coche lateral, motor nuevo 7 H. P. $ 5,500. Verla Cienfuegos 239. A-3

CARRETELA FIRME VENDO, SAn Francisco 990 29-..

VENDO AUTO FORD TURISMO, en perfecto estado y recién pintado. Verlo y tratar, en Campo de Marte 47, a toda hora. 28-J

MONEDA 2251, MAISON FRANçaise Gaston Bolte. Se hace arreglo de cualquier clase de automóviles. Precio módico, trabajo rápido. 30-J.

OCASION CARRETELA CON CAballo $ 450. Fermín Vivaceta N.o 385. J-28.

OCASION, VENDO GONDOLA Ford tipo salón, 15 días de uso. Ver y tratar: Toro Mazotte 68. 28—J

CHASSIS FORD RECIENTEMENte comprado y sin uso, vendo rebajado, de precio por tener que ausentarme. Factura a la vista. Tratar: San Ignacio 788. J-28

VENDO BICICLETA EN PERFECto estado y varios muebles por viaje. Pedro de Oña N.o 40. J-28

DODGE. TURISMO, FLAMANTE, penúltimo modelo, véndese ocasión Salas 157. 28-J

$ 150 LOCAL ESQUINA PLAZA Yungay. Rosas 2654. J-28.

CARRETELA VENDO, CARRAScal N.o 4684. J-28.

CAMION FORD, PARA CARGA, vendo de ocasión. Tegualda 1281. 28-J

VENDO DE OCASION CARROCEría de góndola. Tratar: Unión Americana 424. J-28

CARRETON ARENERO CON POCO uso se vende. Av. Condell 117, Providencia. J-28

VENDO DOS AUTOS FORD. GALvez 241. Verlos: 9 a 12 A. M. J-30

VENDO CARRETELA PUESTA O separaad. Tratar: Delicias 127. De 1 a 5. J-31

BICICLETA OCASION VENDO. — Rosas 1851.

MOTOCICLETA EN PERFECTO estado compro de ocasión, pago al contado. Ofertas: Casilla 94. Quilota.

COCHERIA: POR NO PODERLA atender vendo antigua y acreditada cochería, con arriendo a diplomático todo el año, utilidad comprobada; 3 americanos puestos; 2 victorias particulares, con elegantes yeguas alazanas; 1 coupé para novios. Arriendo o vendo la propiedad. Verlos de 2 a 4. Baquedano 740.

OCASION! POR VIAJE VENDO góndola Ford, en $ 4,000, puede transformarse, fácilmente, para carga, en perfecto estado, actualmente trabajando. Providencia 2006. J-29

VENDO UNA CARRETELA EN buen estado, precio convencional. Esperanza 1270. J-28

ARRIENDOS (Necesitan)

TOMO EN ARRIENDO CASITA con huerto muy próxima tranvía, para primero Setiembre, New York 15. J-29.

NECESITO 2 PIEZAS SIN MUEbles, baño, casa inglesa. Casilla 1973. J 28 28-J.

ARRIENDOS (Ofrecen)

$ 165 CASA CUATRO PIEZAS FUEra dependencias, toda comodidad Esperanza 849. J-28

DEPARTAMENTO O PIEZA LUZ eléctrica, arriendo a matrimonio o joven con sin pensión. Independencia N.o 273. J-28.

ARRIENDASE CASA ALTOS, CAtedral 1882, diez piezas, dos hall, dos piezas baño, dependencias. Tratar Catedral 2287. J-29.

175, CASAS 5 PIEZAS, SERVIcio, bajos pintadas, empapeladas. Esperanza 455. J-31.

45-255, CASAS, BAJOS, SEIS PIEzas, servicio, pintadas, empapeladas. Rosas 2203. J-31.

25, ALMACEN, CASA MUY CENtral, Rosas 2203. J-31.

125, CASITAS 3 PIEZAS, EMPApeladas, bajos sin altos. Erasmo Escala 3075. J-31.

250, ALMACEN ESQUINA, CASA linda situación comercial. Erasmo Escala 3075. J-31.

8-9, SEMANAL, CASITAS EMPApeladas, entabladas, Santa Rosa 1865. J-31.

13-17, SEMANAL, CASITAS CALLE 2 piezas empapeladas independientes. Santa Rosa 1496. J-31.

90, CASA 3 PIEZAS INDEPENdientes extranjeros. Santa Rosa 1496. J-31.

SE ARRIENDA UNA PIEZA A persona sola. Se prefiere señora formal. San Diego 976, Casita 18. J-29.

CASA MODERNA CENTRALISIma, altos, 6 piezas, arriéndase $ 300. Tarapacá 850. J-28.

$ 350 SE ARRIENDA CASA REcién concluida, luz eléctrica y gas. Pedregal 242. J-29.

$ 300 SE ARRIENDA ALMACEN con trespiezas interiores. Matucana 76. J-28.

ARRIENDASE EN LA CALLE Pío nono 57, subida al Cerro San Cristóbal, espléndida casa alto, nueva, con todo servicio, decorada. Especial para extranjeros. Tratar en los bajos. J-31.

SE ARRIENDAN LOCALES PARA negocios y un local para taller o garage. Eleuterio Ramírez 891. J-29.

ARRIENDASE PIEZA INDEPENdiente a persona sola. Tocornal 440. J-28.

CATEDRAL 1476, ARRIENDASE esta espaciosa casa. Verla en la misma. Tratar: G. Finat, Huérfanos 1235. J-28.

ARRIENDO ALTOS CINCO PIEZAS y dependencias, autos a una cuadra. Washington 1303. A-2

SE ARRIENDA EXTENSO LOCAL para oficina, con bodega, subterráneo, luz eléctrica. Canon: $ 300. Tratar: Amunátegui 137. J-29

ARRIENDO PIEZA AMOBLADA. Arriendo piezas amobladas. Ricardo Santa Cruz 569. J-29

ARRIENDO CASA NUEVECITA POca familia. Santo Domingo 3316. J-30

DEPARTAMENTO INDEPENDIENte, único arrendatario, arriendo.— Merced 381.

LOCAL CON ESTANTERIA SE arrienda para zapatería o modas en Toesca 1716. Tratar en Sto. Domingo 1114. J—28

ARRIENDO ALMACEN EN LA parte más comercial, San Diego 1840. Tratar: Bandera 78, of. 24.

ARRIENDO CASA TRES PIEZAS. patio y cocina. San Diego 1826

CHALET CON QUINTA, GARAGE, toda comodidad, entrega inmediata, arriendo en San Gabriel 55, Providencia.

ARRIENDASE PIEZA AMOBLADA balcón calle. Prat 581. J-31

SE ARRIENDA PIEZA AMOBLAda, Tarapacá 768. J-29

$ 260 ESPLENDIDOS ALTOS, CINco habitaciones, servicios, electricidad Balmaceda 631, próximo Recoleta.

CASITA TRES PIEZAS ARRIENdo. $ 100. López 773. J-29

DEPARTAMENTO ARRIENDASE 3 o 4 piezas y cocina, precio moderado. Maestranza 132. J-29

ARRIENDASE TRES PIEZAS, COcina, luz, $ 180. Morandé 791.

ARRIENDO PIEZA O DEPARTAmento. Pedregal 29. J-31

UNA, DOS BUENAS PIEZAS ofrécese. Molina 546. J-29

LOCALES INDUSTRIAS, GARAGES Sotomayor 75.

ARRIENDASE PIEZA. TEATINOS 56.

EN ROYAL OAK. — MANSIONS. — Alameda N.o 263, 270.—Nueva construcción con amplias calles y jardines propios. Arrienda casas y departamentos con o sin muebles, con todos los servicios y comodidades modernas. — Renta mensual. —Piezas amobladas desde $ 125 a 350. Departamentos amoblados desde $ 650 a $ 1,000. Departamentos sin muebles desde $ 400 a 700 pesos. Casas completas sin muebles. desde 750 a 1,000 pesos. Tratar: en la administración —Alameda 267, Teléfono 573.

ARRIENDO ESPLENDIDO LOCAL para cualquier negocio. Gálvez 439

$ 300 ARRIENDO ESPLENDIDOS altos. Purísima 253. J-30

DEPARTAMENTO DOS PIEZAS cocina, arriendo casa familia. Erasmo Escala 2624.

$ 72 ARRIENDO COMODOS ALTOS. San Pablo 1916. J-28

ALMACENES ESPACIOSOS, CON habitación, arriendo barato. Delicias 112. 1-A.

ARRIENDASE UNA PIEZA A CAballero solo. Merced 390. 29-J.

$ 550 CASTRO 418, RECIEN REfaccionada, 3 piezas fuera dependencias, hall jardín, 3 patios. 29-J.

ARRIENDO BUENA PIEZA, B. con calle. Avenida La Paz 427. 29-J

$ 250 ARRIENDO ESPLENDIDA casa en bajos, cinco piezas, electricidad y gas. Santo Domingo 3148. 29-J

PERSONAS HONORABLES, arriendo dos piezas espléndidas con luz eléctrica. San Pablo 2648. 29-J

$ 450, ARRIENDASE CASA NUEva esquina; bajo Santo Domingo Maipú. Tratar: Maipú 595. 28-J

$ 200 ARRIENDASE CASA CENtral 5 habitaciones, demás departamentos en Jofré 31. Tratar al lado. J-29

SE ARRIENDA UN DEPARTAmento. Maipú 1305. 28-J

CASA MODERNA, ELEGANTE Y cómoda, arriéndase, San Isidro 338; $ 500. Tratar con Carlos Vicuña, Morandé 450, de 5 a 6 P. M. 28-J

EN EL PUERTO DE SAN ANTOnio en la calle principal, Avenida Centenario y en lo más central traspasamos el arriendo del grande y espacioso local que lleva el nombre de "Emporio Inglés" con su instalación. Tiene casa particular anexo contiguo al negocio. Verlo y tratar con Alvarez Blanco Hnos. San Antonio. 6—A.

CASAS ECONOMICAS ARRIENDO. Lira. Correo 5. 28—J.

CASAS, COMODAS, BONITAS REcién construidas de 170, 180 y 300 pesos. Tienen luz eléctrica, gas, agua arriéndanse San Pablo 1616. Tratar Dieciocho 719 de 2 a 6. 30—J.

$ 220, 170: ARRIENDASE BUENAS casas 6 y 7 piezas grandes, dos patios y dependencias, luz eléctrica, próxima carros Matadero y Ovalle. Cochrane 1846. 29—J.

180, CASA ESPLENDIDA, CINCO piezas, luz, servicios hall. Vera 435. 28—J.

SE ARRIENDA LOCAL PARA NEgocio. Vicuña Mackenna 4. 28—J.

DOS PIEZAS BALCON CALLE, arriendo caballero honorable. Av. Providencia 261. 28—J.

SE ARRIENDAN CASAS. VERLAS Victoriano N.o 329. Tratar Rivera 1302. 30—J.

SE ARRIENDA DEPARTAMENTO y lujosos altos, tres piezas, dos halls con pensión, primer orden. Delicias 281. 31—J.

DEPARTAMENTO INDEPENDIENte, tres piezas, próximo carro, arriéndase barato. Richard 1018. 28—J.

550 ARRIENDASE BAJOS CENtrales, hall, siete piezas fuera servicios. Verla 2 a 5. Manuel Rodríguez 153. 28—J.

ARRIENDO A PERSONA HONORAble pieza con luz, 40. Otra chica juntas 50. San Ignacio 245. 28—J.

ARRIENDASE PIEZA, PENSION. Catedral 1236. 28—J.

ARRIENDO CASA GRANDE, CAmilo Henríquez 687-A., 687-E. Tratar al lado. 28—J.

EN COCHRANE 136, ALTOS, arriéndase espléndida casa muy asoleada. Consta de diez grandes piezas fuera dependencia. Completamente pintada y empapelado nuevo. Para verla, tratar con sus dueños. Casa E. Turri. Huérfanos 955. 28—J.

CASAS EN ALTOS Y BAJOS, REcién refaccionadas, piezas grandes, ventiladas, pisos encerados. Canon: $ 200; y $ 300 mensuales, e arriendan. Tratar Avenida Matta 577. 28—J.

CON O SIN MUEBLES, ARRIENDO pieza muy asoleada. Santo Domingo 2406. J-28

ARRIENDO CASA QUINTA SIETE piezas, con todo servicio. Delicias 4199. 29 J

SE ARRIENDA UNA CASA CON cinco piezas con quinta, $ 160. Delicias 4159. 28 J

300 TRABAJADORES SOLTEROS, para Chuquicamata, trabajo trato, dirigirse kiosco Estación Central. Bandera azul. 28 J

ARRIENDASE ESPLENDIDOS ALtos, nueve piezas y dependencia. Molina 520. 29-J.

DEPARTAMENTO COMODO INDEpendiente se arrienda. Gorbea 2860. 29-J.

$ 170 ARRIENDO CASA VICUña Mackenna 584. Tratar: Administración. 29-J.

$ 180, 160, ARRIENDASE CASA Lo Fariña 439 interior. 28—J.

ARRIENDO CASITA CINCO PIEzas y baños, dependencia. Vicuña Mackena 650. J-28

CASA INCONCLUSA, HABITABLE y sitio grande para industria arriéndase. Subercaseaux 659. 4-A

PIEZAS CENTRALES ARRIENDAse. 21 de Mayo 643. J-30

EN GALERIA ALESSANDRI SE arrienda desde hoy una muy buena casa habitación con toda clase comodidades. — Galería Alessandri 1, Teléfono 274. 31

TEATINOS 535, BAJOS, ARRIENdo pieza bien amoblada, caballero con pensión. 28-J.

ARRIENDASE LINDO ALMACEN casa habitación, todo servicio San Borja N.o 233. 29 J

DEPTO. AMOBLADO, BANDERA 236, Frente Banco Anglo. 28 J

SE ARRIENDA UNA CASA CON 5 piezas habitación muy bien tenida, con luz. Tratar: Herera 1295. J-28

GRAJALES 1761 ENTRE CASTRO-Ejército arriéndase casa moderna. 28-

ARRIENDO EXTENSO LOCAL CON 2 piezas habitación. San Diego 19. 29-J.

ARRIENDO DOS PIEZAS CALLE bien amobladas, caballero. Brasil 123. 29-J.

CENTRALISIMA Y ELEGANTE pieza amoblada, arriendo. San Martín 539. J-28

ARRIENDO CASA BAJOS CON patio, Diez de Julio N.o 613. Tratar: San Isidro N.o 691. J-28

ARRIENDO PIEZA A LA CALLE, amplia, ventilada, con luz eléctrica. Cumming 714. J-30

ARRIENDASE ALMACEN CON HAbitaciones. San Diego 1889. Tratar: Concepción 1147. 31-J

ARRIENDO LOCALCITO CON DOS piezas. Andes 2603. 28-Jl.

$ 224.50 GRAN CASA EN ALTOS, toda comodidad, para el 1.o. San Pablo 2184. 28-Jl.

UNA, DOS PIEZAS AMOBLADAS O no, pensión casa honorable. Sotomayor 57. J-29

$ 300 ARRIENDO ESPLENDIDA casa altos, todo confort, Avenida Beaucheff 953. 20 metros carros Club Hípico. J-31

$ 350 ARRIENDO CASA BAJOS, 7 piezas, cerca carros. Avenida Beaucheff 957. Llaves 955. J-31

ARRIENDO DEPARTAMENTO. Riquelme 964. J-28.

CASA SIETE PIEZAS, BAÑO, hall, dependencia, patio mosaico, arriendo. Lira 981. J-29

ARRIENDASE GRAN LOCAL A propósito para garage, bodega, barraca o establo en la calle más comercial de Santiago, Diez de Julio 450. Canon: $ 300. Largo contrato. J-28

ARRIENDO PIEZA A LA CALLE, independiente, luz eléctrica, con o sin pensión, a persona sola, honorable casa de familia. Sazié 1887 entre Ejército y Vergara. 28-J

$ 342, ALTOS ASOLEADISIMOS. Vergara, Sazié. Carreras 208. J-28.

ARRIENDO DEPARTAMENTO Personas honorables. San Francisco 648. J-28.

SE ARRIENDA EN UNA QUINTA departamento independiente. 5 piezas. Mapocho 4535. J-28

ARRIENDO ALTOS RECIEN REfaccionados. Nueve habitaciones. — Maestranza 340. J-28

$ 250 A 300 ARRIENDO COMODAS casas todo confort. Avenida La Paz 283. 30-J

SE ARRIENDA PIEZA Y DEPARtamento. Progreso 1737. 28—J.

ARRIENDO DEPARTAMENTO dos piezas señoras solas. Santiago 1147. 28-J.

GRANDE Y BONITO ALMACEN se arrienda en la calle de San Diego N.o 979, con casa habitación en altos o bajos, a opción del interesado. Tratar Gálvez 740. 28—J.

$ 340 ARRIENDO COMODA CASA ALtos, con luz eléctrica y gas industrial, Erasmo Escala N.o 2805. Tratar: Catedral y Libertad, Almacén. 28-J

ANIMALES

CABALLO GRANDE DE TIRO SOlo vendo garantido. Población San Eugenio, calle Ricardo González 1635. J-28

VENDO PERRO PERDIGUERO. Santa Elena 1195. J-28

CABALLO TIRO SOLO, SANO, GArantido, compro. San Diego 1523. J-29

VENDO CABALLO DE TIRO SOLO, nuevo, se da a prueba. San Diego 1462.

ALHAJAS

LA FRANCO BELGA COMPRA AL más alto precio brillantes, perlas, platino y oro. San Diego 139 10-A

NOVIOS: ARGOLLAS ORO 18 A 14 kilates, ofrece Relojería Sportman. 10 pesos par. San Diego 780 10-Ag.

PESOS ANTIGUOS, 1915, 1917. chauchas, cincos, compramos. San Diego 1261. 30-J

BOMBAS

3.a CIA. DE BOMBEROS.— "CLAro y Abasolo".— Cito a la Compañía a academia y ejercicio para el Martes 29, a las 9 1|2 P. M.—El Ayudante.

CONTADORES

COMERCIANTES E INDUSTRIAles: Contadores, larga experiencia, encárganse contabilidades, balances, peritajes, liquidaciones. Ordenes: Casilla 4346. J-29

COMPRA - VENTA VARIAS

BOLSONES PARA COLEGIALES los más baratos en plaza. vende Bandera 140, oficina 4. Ag.-4

MUEBLISTA VENDESE CHAPA roble, cuarteada, flete rosa importado, huincha para resortes, precios bajos. Casilla 5012. 1.o-Agosto.

ESPIRITU, ANILINAS, ETSRACtos para barniz de la mejor calidad. Mercería "Internacional". Delicias 2363. 29-J.

VENDO LEÑA ALAMO POR CARgas, muy seca. Edinson 4298. 28-J

LONCHERAS PARA LUNCH CAliente vende Antigua Calderería San Pablo 1441. 28-J

PAILAS, CACEROLAS, DE COBRE vende Antigua Calderería San Pablo 1441. 28-J

ALAMBIQUES BESNARD, REpuestos. Vende Antigua Calderería San Pablo 1441. 28-J

SE VENDEN PIPAS VIAJERAS Maestranza 631. J-28

LEÑA MONTE, CORTADA A SIErra, desde 10 quintales, a $ 9 y de cuenta para industria, a precio comercial, ofrece el Depósito del Fundo San Juan de Pirque. Avenida Las Quintas 68, Teléfono 4326. Se reparte a domicilio desde un quintal. 28—J.

VIDRIERIA "IRIS". MARCOS PARA diplomas, retratos, etc. San Pablo 1352. A-3

VENDO INSTALACION CANTINA de ocasión. Bascuñán 1201. J-29.

COCINA GRANDE A CARBON, usada, vendo de ocasión. Lira 40. J-29.

SANGRE SECA, PARA AVES, VENdo, desde un saco, de 35 kgs., a $ 0.80 el kg., puesto domicilio. Ñuble 750. Teléf. 191 (Mat.) 29-J

$ 2,000 VENDO TODA INSTALAción peluquería, cigarrería, lustrín. arriendo barato. Maestranza 660. 28-J

ACERO DIAMANTE PARA HErramientas cuadrado y redondo realizo una partiad a precios sumamente rebajado. Delicias 2362. 1.o-Ag.

EMPAQUETADURA DE ASBESTO en planchas, engrasada, trenzada y con plombagina trenzada, ofrezco una partida a los precios más bajos de plaza. Alameda 2362. 1.o Ag

CRISOLES DE PLOMBAGINA "Dixon" realizo un saldo a precio sumamente bajo. Delicias 2362. 1.o-Ag.

COMERCIANTES Y DUEÑAS DE casa, antes de comprar, consulte precios, bodega Melipilla, que ofrece al precio más bajo plaza. Leñas, carbones, papas, porotos, etc. San Diego 1276, Teléfono 237, Matadero 28-Jl.

PLOMO, ESTAÑO Y ANTIMONIO, se compra en Estado 170. Agosto 1.o

SUELERIA BUSTAMANTE, ROSAS 950, ofrece gamuzas, cueros colores para sombreros y trajes; pastas Nuguett, Griffin, Gaviota, box-calf y suelas por partidas. J-31

LEÑA ESPINO, SECA, CORTA, ESpecial para cocinas económicas, desde 1 quintal hasta por carros completos. $ 10 quintal a domicilio; y a 9.20 en bodega. Delicias 3311. Desvío Banco República. Guillermo Le-Fort. J-28

SE COMPRA BRONCE Y COBRE viejo. San Antonio 36. Santa Rosa 329. 1.o—A

SILLA INGLESA COMPLETA, poco uso $ 90 vendo. Chiloé 1375. 28-J.

VENDESE DE OCASION LINDO nacimiento quiteño, precioso Cristo marfil y gran baúl antiguo, cuero tallado. Cochrane 265. 28-J

SIGLO XX 50, VENDESE DE OCAsión cocina económica y guardaropa. J-28

ANTEOJOS "ZEISS", FLAMANTES. aumento 16 veces, ríf anse. 40 números $ 20 número. Quedan solamente 8 números. Verlos ventana lado Huérfanos. Cigarrería Kahni Hermanos. Huérfanos esquina Ahumada. J-28

SE VENDEN VOLANTINES POR mayor y menor. Calle Santiago 1415 28-J

COMERCIANTES Y PARTICULAres: papas amarillas, saco 19.50; carbón espino 16.50; leña espino corte quintal 11.50. Reparto a domicilio. Andes 2202, esquina Maturana. 28—J.

LEÑA ESPINO CORTA, 100 KILOS, $ 10. Carbón espino 1.a clase $ 15.80 Bodega Teno. Gálvez 161. 28—J.

LEÑA BLANCA, CARBON Y LEña espino en Maturana 861. 30—J.

CARBON ESPINO PURO, LEÑAS muy secas, papas, vende Bodega Gálvez 171.

OCASION, COMPRO ENVASE TApa esmerilada para Botica. Dirigirse: L. L Caupolicán 924. Independencia.

VENDO INSTALACION PARA NEgocio, arriendo muy barato. San Diego 1835. J-30

COMPRO VICTROLA VICTOR, NO importa el precio. M. C. Correo 2 1.oA

LEÑA QUILLAY, LITRE, SECA, 9 pesos 100 kilos; espino corta, $ 10 cien kilos: talhuén tallo, $ 12; kilo. a domicilio. Mapocho 3001. J-28

DIVERSOS

HOJAS GUILLETTE, NAVAJAS Y tijeras afilanse. Portal Fernández Concha kiosko 9 112. 11-A.

CASIMIRES POR METROS, FACIlidades. Trajes medida por cuotas. Mackenna 1080. 4-A.

TIMBRES DE GOMA GRABADOS en metal. Entrega rápida. Grabador Pasaje Matte 31. 19-A.

MIGUEL O DESIDERIO ZENTENO Manuel o Julio Grandon, reclamen la niñita Inés Grandón A. Carrión N.o 1892. 28-J.

SE ESTAÑAN MAQUINA HELAderas y depósitos de cobre. Antigua Calderería San Pablo 1441. 28-J.

MONTAJES E INSTALACIONES industriales y de minas, toma a su cargo ingeniero alemán con largos años práctica. Estudios, planos, presupuestos, peritajes. Ofertas Casilla 3178 Santiago. Ag. 1.o

SE LE RUEGA AL SEÑOR TOmás López, pase hablar con Víctor M. Solar a Ramírez 102. J-29.

ELECTRICIDAD. —SE ATIENDE toda clase de reparaciones de aparatos eléctricos. Competencia y seriedad. San Alfonso 34. J-28.

ACCION DEL CLUB HIPICO, compro al contado. Teatinos 56. J-28

DESEO SABER DE WASHINGTON Pizarro. Lo necesita Dolorindo Pacheco. Delicias 2921. 29—J.

SE HACEN PLISADOS ESTILO Europeo, precios módicos. Capuchinos 660. Entre Santo Domingo y Rosas J-29

CARNET PASAPORTE, EN VEINte minutos. Fotografía Walter. San Pablo 2416. J-28

COMPRA – VENTA NEGOCIOS

ESTABLO ACREDITADO, UNICO en el barrio vendo. Precio comercial Morandé 871. Tratar: 8-11. — Bascuñán 29. 29-J.

NEGOCIO REGALO POR AUSENtarse su dueña, E. Ramírez 853. 29-J.

COMPRO NEGOCIOS, [illegible] para rematar por mi cuenta. Neftalí Arce.—García Reyes 28. 28-J.

SE VENDE UN NEGOCIO PUESTO varios, a precio factura, San Pablo 1678. J-28

VENDO ALMACEN Y PELUQUEría por retirarme al campo. Copiapó 1354. 28-J.

VENDO PENSION VALDIVIA BUEna clientela. Chacabuco 32 B. 29-J.

POR NO PODER ATENDER VENdo almacén con anexo licores, buena situación, buena venta, arriendo barato, datos: Zabaleta Hermanos: San Diego 880. J-28

VENDO COCINERIA, VERDULEría, buena situación, por enfermedad. Avenida Independencia 810. 29-J

OCASION ALMACEN MENESTRAS con anexo licores, véndese en Erasmo escala 3085, esquina. J-28

VENDO ALMACEN ABARROTES, esquina pasaje. San Diego 1544. 28-J

HABIENDO COMPRADO EL NEgocio de Isaías Arancibia, no respondo por ninguna cuenta con fecha del 26 de Julio. María Guzmán. 29-J

SE VENDE UNA COCINERIA INStalada, en Rancagua N.o 017. J-29

VENDO LA PENSION SPORTMAN, con buena venta diaria. San Pablo 3525. J-30

SE VENDE PENSION CON BUEna clientela, por no poderla atender su dueño. Calle Victoria N.o 1036. J-28

BOTICA BARATISIMA VENDO, facilidades pago. Avenida Matta 1080. J-28

VENDO ACREDITADO ALMACEN. San Diego 215. J-29

POR VIAJE EUROPA VENDO acreditado negocio abarrotes, muy buena posición, galpón grande, largo contrato. Lord Cochrane 797. J-28

POR AUSENTARME DEL PAIS vendo tienda de corbatería y camisería, con anexo de lavandería. San Diego 236 J-28

PELUQUERIA ACREDITADA MUchos años existencia, vendo, cambio por otra. A. Zúñiga, Colón 1150, Valparaíso. J-29

SE VENDE OCASION PELUQUEría con todos sus útiles. Tratar: San Pablo 4054. J-28

VENDO PUESTO JABON. ANTOnio Varas 77. J-29

VENDO O CAMBIO POR GONDOla, gran carnicería con carretela; doy pruebas. Bascuñán 36. J-28

COMPRO PRODUCCION DE LEche cerca de Santiago, doy garantía. L. A., San Pablo 4317. J-29

UTILES DE CARNICERIA COMpro de ocasión. Oferta, Lastarria 277. 28 J

COMPRE LA PENSION DE FRANcisco Canto en Cochrane 1399, no respondo por cuenta pasado tres días. 29-J.

VENDO NEGOCITO DE FIAMBREría y frutería muy poco capital, por ausentarme de Santiago. Diez de Julio 613. 29 J

VENDO ALMACENCITO SURTIDO barato. Libertad 774. 1.o-Ag

VENDO ALMACEN ABARROTES al lado Teatro O'Higgins, con dos locales arriendo barato a 4 metros de la entrada al teatro, le conviene a todo comerciante. 28-J

HABIENDO COMPRADO DEPOSIto licores del señor Fidel Gálvez, calle Dávila 974, no respondo cuentas pasado tres días. — Angel García 28-J

VENDO PENSION, PATENTE 2.a categoría, arriendo barato. San Pablo 2385. 28—J

POR AUSENTARME DE SANTIAgo vendo espléndido almacén abarrotes con anexos licores, bien situado barrio sin competencia, casa grande y arriendo barato, capital de 12 a 14 mil pesos. Tratar 601, Nataniel. 29-J.

SE VENDE UN NEGOCIO DE ALmacén y verdulería, poco capital. San Pablo 2943. J-28

SE VENDE CARNICERIA ESPEranza N.o 40. J-28

COCHERIA: POR NO PODERLA atender vendo antigua y acreditada cochería, con arriendo a diplomático todo el año, utilidad comprobada; 3 americanos puestos; 2 victorias particulares, con elegantes yeguas alazanas; 1 coupé para novios. Arriendo o vendo la propiedad. Verlos de 2 a 4. Baquedano 40. 28-J.

BODEGA FRUTOS DEL PAIS, buena situación, véndese. Avenida Matta 1165. J-29

POR CAMBIO DE NEGOCIO VENdo depósito de licores y jabonería con buena clientela, poco capital, con derecho a posesión. Nataniel 773. J-30

TINTORERIA Y LAVANDERIA, buena clientela e instalaciones para varias sucursales, medidor eléctrico industrial, véndese ocasión por no poderla atender; derecho casa, gran sitio. Maestranza 633. J-29

ALMACEN VENDO, ESPLENDIDA situación. Recoleta 688. J—29

BAR RESTAURANT ALMAGRO, vendo, muy buena venta, poco capital. Tratar con dueño 7 a 12 noche. Inés Aguilera 1124. J-29

GRAN OCASION, $ 2,600 VENDO almacén, mejor barrio de Santiago, rodeado de 5 pasajes. Cochrane 443 esquina Lacunza. J—29

ROPERIA VALOR $ 5,000 REGAlase en $ 1,500. Arriendo barato San Pablo 1538.

ASERRADERO LEÑA PLENA producción, el negocio más lucrativo hoy día, sin atención personal, ganancias comprobadas 100 o|o. Espléndida oportunidad. Vendemos. (Preferimos socio). Gálvez 539.

SE VENDE UN NEGOCIO REStaurant de poco capital por no poderlo atender; en espléndida situación comercial. Diríjase a Eyzaguirre 1078. J-30

INSTRUCCION

CONTABILIDAD, INGLES, TAQUIgrafía, mecanografía, etc. Instituto Pinochet Le Brun. Huérfanos 1657 14-Agos

INSTITUTO COMERCIAL DE SANtiago, Agustinas 1060, fundado 1915, establecimiento moderno; distínguese eficiencia enseñanza, excelente profesorado. Garantiza preparación rápida, contabilidad, taquigrafía, idiomas, dactilografía. 3-Ag

"INSTITUTO SAN MARTIN".—San Martín 64.—Preparamos alumnos de humanidades, que tengan ramos atrasados, a horas extraordinarias. Ag-3

INSTITUTO MERCANTIL, FUNDAdo en 1904, el primero en Chile en su género, según la estadística oficial. Estado 289. J-28

TITULESE CONTADOR! CURSOS rápidos comercio, idiomas, escritura máquina; horas especiales para señoritas. Bandera 154. Instituto de Contabilidad. J-28

DENTISTAS

SE DENTADURA SIN PALADA recuperará su boca. Dr. Luis A Muñoz San Diego 995 6 Set

FABRICA DIENTES FIJOS, $ 5 dentadura. $ 50; extracciones sin dolor garantizadas, $ 3. Tapaduras rápidas. Médico dentista, especialista Rayos X. Estados Unidos, Europa. Catedral 1467. 30-J.

DENTADURAS EN BUEN ESTAdo y quebradas, compro; también platino, oro y plata. Alameda 842 esquina Londres 1, frente al convento San Francisco. 31-J

HOTELES Y PENSIONES

DEPARTAMENTO O PIEZAS CON o sin pensión. Nataniel 119

HOTEL "[illegible]", SAN PABLO 2332. Confortables habitaciones para matrimonios y pasajeros desde 6 pesos 6 Set

SAN DIEGO 79, UN PASO DEL centro, arienda piezas departamento, con pensión. 28 J

TEATINOS 535, BAJOS, ARRIENdo pieza bien amoblada, caballero, con pensión. 29 J

CENTRALISIMO ARRIENDASE piezas, con pensión, días meses. Catedral 1257. 3 Ag.

ESPACIOSO DORMITORIO AMOblado, anexo al baño, balcón calle; con pensión, casa tranquila, higiénica, bien atendida. Serrano 190. 28-J

100 EXCELENTE PENSION, PIEza amueblada, media cuadra estación Mapocho. Artesanos 999. J-28.

ESPLENDIDA PIEZA BALCONES calle, con, sin muebles, con pensión, arriéndase. Gálvez 216. J-28

CASA FAMILIA ARRIENDA PIEza calle, dos personas, con pensión. Nataniel 128. J-29

CASA FAMILIA ARRIENDA PIEzas pensión. Moneda 1316. Agosto 2

PENSION MESA 70, PIEZA, DESde 25. Rosas 1851. J-30

ARRIENDO PIEZAS CON SIN muebles, pensión. Santa Rosa 203. J—29

PIEZAS AMOBLADAS CON PENsión, balcón calle, buena pensión de mesa. Moneda 741.

SE ARIENDAN ASOLEADAS PIEzas con pensión. Cóndor 1236. J—30

SEIS CUADRAS PLAZA, CASA MOderna, piezas pensión. Avenida Borgoño 1351.

ARRIENDO PIEZA ASOLEADA, balcón, pensión. Tarapacá 862. J-29

ARRIENDO PIEZAS CON O SIN muebles con o sin pensión. Jofré 9. 29—J.

BONITO SALON CALLE PENSION ofrece familia a matrimonio o jóvenes. Purísima 234. J-31

PENSION CON PIEZA, MATRIMOnio o caballero serio. San Miguel 41

ARRIENDO PIEZA CON O SIN pensión. España 170, casa 8.

CON PENSION ARRIENDO PIEzas. García Reyes 80.

BONITA PIEZA CALLE, CON pensión, dos personas. San Isidro 127. 28-J.

SE ARRIENDA UNA PIEZA COn pensión a matrimonio o persona sola Tratar: Carmen 338. 28J

ARRIENDASE PIEZA CON PENsión, casa familia, matrimonio solo o caballero. García Reyes 75. 31—J.

ARRIENDO BUENAS PIEZAS con pensión casa familia Diez de Julio 833, casi Serrano. 2-A.

IN RUHIGEN DEUTSCHEN HAUse, Cueto 247, werden shone sonnige Strassenzimmer mit guter Kost vermietet. 28-J

CON PENSION ARRIENDASE PIEza balcones. casa honorable. Catedral 2429. J-29

ARRIENDASE PIEZAS CALLE, buena pensión. Campo Marte 79 J-28

PRIMERO AGOSTO ARRIENDO piezas balcón, otra anterior con sin muebles, pensión. Lira 159 J-28

DEPARTAMENTO INDEPENDIENte, amoblado, con balcones a la calle Bandera, lavatorio de patente, baño, etc., se arrienda con pensión en casa de familia. Bandera 236. (Frente al Banco Anglo). 29 J

FAMILIA HONORABLE ARRIENda una o dos piezas, con o sin pensión. Olivos 691. 28-J

ARRIENDANSE PIEZAS CON pensión. Casa de familia respetable en Recoleta. Casilla 122-D. J-28.

PENSION PIEZA DESDE $ 130 familia. Morandé 791. 29 J

SEÑORA RESPETABLE, SIN Pensionistas, arrienda dos piezas calle, amuebladas, pensión, luz eléctrica, buen baño, personas honorables. Huérfanos 2796. J-29.

PIEZA BALCON, CON PENSION, prefiero matrimonio. Prat 306. 30-J

ARRIENDO PIEZA PENSION. MAnuel Rodríguez 782. 28-J

PIEZA PENSION DOS PERSONAS o matrimonio. Nataniel 178. 31-J.

PIEZA Y DEPARTAMENTOS AMOblados, arriéndanse con o sin pensión, casa particular extranjera.— Purísima 260. 29 J

CASA FAMILIA ARRIENDO DOS piezas pensión. Arturo Prat 735. J-28

ALAMEDA 1621, PIEZAS, PENSION, personas honorables. J-28

FAMILIA EXTRANJERA ARRIENda piezas con o sin pensión. Claras 724. J-28

CASA SIN PENSIONISTAS, arrienda con pensión piezas balcones calle. San Diego 814. J-28

SE ARRIENDAN PIEZAS CON pensión y pensión de mesa, en casa sin niños, a media cuadra carros 12. Jofré 340. J-28

ALAMEDA 777, ARRIENDANSE piezas calle, buena comida. J-29

EN RESIDENCIA LUJOSA Arriendo departamento magnífico, con pensión a caballeros honorables. Delicias 281. Agosto 4

ARRIENDO PIEZAS AMOBLADAS con pensión, balcón calle. Rosas 1358 J-29

ARRIENDASE DEPARTAMENTO O pieza balcón calle, buena pensión. Cienfuegos 50. J-30

SE ARRIENDAN DEPARTAMENtos con dos y tres piezas. Avenida La Paz. Tratar: Carnicería 669. J-29

CABALLERO CON UN HIJITO DE 9 años, tomaría pensión con pieza sola, en casa de familia sin pensionistas. Prefiero cercanías M. Montt, Providencia. Detalles: A. G. G., Casilla 433. J-29

CASA FRANCESA ARRIENDO PIEzas amobladas con pensión. Santo Domingo 1283. J-31

FAMILIA HONORABLE ARRIENdo espléndido departamento, cuatro amplias piezas, cocina, W. C. y baño. Cumming 732. J-28

RESIDENCIAL CONFORT, AHUmada 143. Se arriendan departamentos, confortable, espléndidas comidas. J-31

FAMILIA ARRIENDO PIEZA balcón calle, pensión. Delicias 2314. 28 J

JUDICIALES

QUIEBRA.— POR AUTO DEL 4. Juzgado Civil, desde 11 Julio actual, se declaró en quiebra al concursante de esta plaza, don Fermín García; se nombró síndico provisorio a don Washington Bannen; y se señaló para la primera junta de acreedores, el 20 de Agosto próximo, a las tres P. M.

19 de Agosto.

QUIEBRA. — POR AUTO DE ESta fecha, el 5.o Juzgado declaró en quiebra al comerciante don Luis Pellissa; nombró síndico provisional a don Ricardo Bonati y señaló para primera junta el 28 de Agosto entrante, a las 3 P. M.—Santiago, Julio de 1924.—El secretario. 28-J

CONVENIO. — EN ESCRITO DE don Fermín García, haciendo proposiciones de convenio se citó a los acreedores a junta, que tendrá lugar el 12 de Agosto próximo, a las 3 P. M., para deliberar sobre ellas. J-29

POR AUTO DE 21 DE JULIO DE 1924 del Tercer Juzgado se ha concedido la posesión efectiva de la herencia de don José Manuel Donaire López a su cónyuge, sobreviviente doña Carmen Soto Pino a sus hijos: María del Carmen, Victoria del Carmen, Manuel Jesús, María del Tránsito, Agueda de las Mercedes, Manuela del Carmen, Angel Custodio, Elena Herminia y Cecilia, Josefina Donaire Soto.— El Secretario. 5-Ag.

EL TERCER JUZGADO CONCEDIO el 21 Julio 1924 a Delficinia, Víctor y Joaquín Silva Muñoz la posesión efectiva de las herencias de Genoveva Muñoz Díaz y Francisco Silva Iturriaga. 6—Agosto

POSESION EFECTIVA.— POR REsolución de 3 del actual, el 3.er Juzgado Civil ha concedido la posesión efectiva de la herencia testamentaria de doña Laura Rojas de Bañados a sus hijos legítimos doña Laura, doña Luisa, doña Luz, don Ramón Luis Bañados Rojas y doña Elvira Bañados de Miquel, sin perjuicio de los derechos que puedan corresponderle al cónyuge sobreviviente don Luis Bañados Espinoza. 6—Agosto.

NOTIFICACION.— EN LA EJECUción de don José Víctor Besa contra Ema y Enrique Green, ante el 1.o Juzgado Civil de esta ciudad se notifica a Mercedes Jiménez, Roberto Escalante y Natalio Ulivi, para que en el plazo de diez días paguen al acreedor el saldo que quedan adeudando los expresados Green ascendente a $ 2,405.24, más intereses y costas o abandonen la propiedad hipotecada, sitios N.os 1, 5, 8 y parte del 7, que les pertenecen respectivamente, de la manzana J. del Plano N.o 2 de la Población Besa, bajo apercibimiento de despo[illegible] para hacerse pago con ellos el acreedor. Se ha decretado esta notificación por avisos en "La Nación" y Diario Oficial". J—28

LIBROS Y ESTAMPILLAS

SE COMPRAN LIBROS USADOS. San Diego 05. 20—A.

COMPRO: LIBROS, REVISTAS Y estampillas. San Diego 143. J-29

MAQUINARIAS

A DELICIAS 2215 DIRIGIRSE cuando necesite vender, comprar máquinas ocasión. Oct.-4

MAQUINAS HELADERAS NUEVAS vende Antigua Calderería San Pablo 1441. 28-J

JABONEROS: UTILES DE JABOnería, moldes y máquina cortadora, de ocasión compro. Ofertas a Casilla 1484. 28—J.

RICA MAQUINA DE TEJER VENdo barata Huérfano 324. 31-J

MOTOR: EN EL FUNDO LA PRImavera, La Granja, se vende un motor Marshall y Sons Co. Ltd., a vapor, de ocho caballos de fuerza. El motor está en perfecto estado y se vende garantido. J-29

OCASION VENDESE RASTRA DE discos sin uso, para tractor. Teléfono 9. Quilicura. 28-J.

VENDO CAJA REGISTRADORA de ocasión. Bascuñán 1201. J-29.

VENDO BARATA MAQUINA Dental eléctrica, nueva, marca Biber, Delicias 880. J-28.

VENDO MAQUINA ESCRIBIR Corona. San Diego 143. J-28

PARA FOTOGRAFO: SE VENDE la mejor instalación eléctrica para retratar de noche; especial para grupos y efectos artísticos. Tratar: Fotografía Nanyo. Agustinas 927. Santiago. J-28

MOTOR ELECTRICO 21|2 H. P., funcionando, polea madera y correa. Tocornal 1821. J-28

MAQUINAS DE ESCRIBIR Y DE calcular, averiadas, compro. Galería Alessandri 3 A. J-28

MAQUINA DE ESCRIBIR, BUENA marca, se compra de ocasión. Bascuñán 74. J-29

VENDO DE OCASION MAQUINA de lavar, mesa de corredera y numerosos otros muebles. Catedral 2915. J—29

BANCO LAMPEADOR, CALDEROS, poleas, descansos trasmisiones, vigas fierro para construcciones, realizo. Moneda 2454. J-29

CILINDRO VENDO DE OCASION. Nueva Valdés 925. J-29

MATERIALES DE CONSTRUCCION

TECHO ACANALADO REVAERT, el más acreditado. Avenida Matta 375 31-J

TECHO PONOLITA TENEMOS constantemente grandes existencias para entrega inmediata. Lüer y Paye, San Antonio 164. 2-A

VIGAS DE ALAMO, MATERIALES usados, puertas, se venden por demolición en Avenida La Paz 238 29-

COMPRO CORTINA DE FIERRO. Dirigirse: Santa Isabel 0354. J-29

FIERRO INGLES ENNE GALVAnizado nuevo para techo, de 6, 9 y 10 pies se realiza. Maturana 662. de 10 a 11; de 2 a 3. J-29.

VENDEMOS TUBOS CEMENTO gradas granito artificial, ladrillos composición, veredas y colores. Franklin 550. 28-J

FIERRO NEGRO N.o 24, PARA TEcho, de 6 pies, a $ 7 plancha; 7 pies $ 8.40 plancha; 8 pies, $ 9.70 plancha; 9 pies, $ 11.20 plancha; 10 pies, $ 13.60 plancha. San Diego 494, teléfono Inglés 243, Matadero. J-30

LADRILLOS, FISCAL, MURALLA vendo. Condell 23 A. Teléfono 120, Providencia. 29-J.

ZINC LISO EN PLANCHAS DE los números 4, 5, 6, 7, 8, 9, 12, 14 y 16 realizo una partida a precios bajos. Alameda 2362. 1.o Ag.

FIERRO ESTAÑADO LISO DE LOS números 18, 20, 24 y 26, de 6'x3' a precio muy bajo tengo listo para entrega inmediata. Alameda 2362. 1.o-Ag

ADOBES, ADOBILLOS. PEDIDOS: 21 de Mayo 659. J-28

PUERTAS Y VENTANAS SE REAlizan. Av. Condell 117. Providencia.

120 ROSETONES YESO ESTILOS sencillos, 28 centímetros. Cienfuegos 121. J-28

TEJAS USADAS, VENDO. MATUcana 961. J-28

REALIZO ZINC USADO Y NUEVO, canales, caballetes y caídas de agua. San Pablo 3018. J-29

OCUPACIONES (Ofrecen)

OFICINISTAS Y EMPLEADOS DE COMERCIO

NECESITASE UN IMPRESOR PAra la Fotografía Vásquez, en Chillán. Dirigirse: Puente 559, of. Dr. Landa. J-30

JOVEN CONOCIMIENTOS MERCEría, necesítase, referencias, copias de certificados. Casilla 3836. 28—J.

COBRADOR, VENDEDOR. OFREZcome casa mayorista muy buenas referencias, fianza hasta $ 20,000. F. Zenteno. Sierrabella 1649. 28—J.

ABOGADO O SECRETARIO CON práctica tramitación judicial, necesita Luis Malaquías Concha, Abogado, Compañía 1065. J-28.

CORREDORES AMPLIACIONES retratos, necesitamos en provincias. Espléndida remuneración. Exclusivamente por escrito a Hals. Recoleta 231. A-2.

NECESITO UN RETOCADOR competente. Fotografía Nanyo. Agustinas 927. Tratar 4 a 7. J-28

AGENTE QUE SEPA CONTRATAR avisos necesito. Bandera 131, oficina 16. 30-J.

JOVEN O SEÑORITA CON CONOcimientos contabilidad, necesito. Dirigirse: "Contador". Casilla 3359. 28-J

NIÑAS O JOVENES ACTIVOS, PAra formación de club, nueva comisión. Ñuble 1355. J-29

NECESITO EMPLEADO PARA tienda con buenos informes. Exposición 20. La Granadina. 29—J.

NECESITO JOVENES PARA EL corretaje de ampliaciones fotográficas. Bascuñán Guerrero 53.

CARPINTEROS MUEBLISTAS.

TAPICERO COMPETENTE PARA automóviles necesito. San Miguel 46. J-28

CARPINTEROS CON BANCO NEcesito. Herrera 574. 29-J.

NECESITO CARPINTERO ENTENdido en carrocería góndola. Mitre 1915. 28-J

MUEBLISTAS Y GOTICOS COMpetentes, necesito; buenos jornales Maestranza 750. 29-J

NECESITO TAPICEROS, PAGO buenos sueldos. Delicias 1639. 28-J

CARPINTEROS DE BANCO NECEsito y barnizadores. San Alfonso 544. 28—J.

CARPINTEROS Y BALDOSERO NEcesito. Recoleta esquina Rosario.

CARPINTEROS MUEBLISTAS Y OFIciales, necesito. Nueva Valdés 957.

NECESITO CARPINTEROS, COLOcación chapas. Copiapó 734.

NECESITO CARPINTEROS. SANto Domingo 1443.

CARPINTEROS PARA TABIQUES y envigados. Trato. Necesito. Santos Dumont 565. J-29

MAESTRO BARNIZADOR MUEblería, para jefe, con referencias de competencia y seriedad, necesítase. Romero 3145.

OFICIAL MUEBLISTA ADELANTAdo, necesito. Compañía 2273.

CHAUFFEURS

MATRIMONIO, CHAUFFEUR Y COcinera, necesita. San Diego 206.

PELUQUEROS

NECESITO PELUQUERO — ALAmeda 51. J-3

PELUQUERO JOVEN, COMPETENte, necesito. Se gana más de $ 50. Avenida Matta 357.

ZAPATEROS

CORTADORES DE CUERO SE NEcesitan. Fábrica de Calzado. Lira 965. J-28

FABRICA DE CALZADO: SE NEcesitan dobladoras y cortadoras de cuero. Lira 965. J-28

SE NECESITAN CORTADORES DE forros. Coquimbo 743. J-28

JOVEN COMPETENTE EN EL RAmo de calzado se necesita con buenos informes. San Pablo 942. 28-J.

CORTADORES DE CUEROS NEcesito. Valparaíso 1064, casa 14. 28-J

CORTADORES COMPETENTES, NEcesito: Fábrica Calzado. Irarrázaval 707. 29-J

CORTADORES NECESITO: FAbrica de Calzado, Avenida Matta 364. 28-J

CINCUENTA PLANTILLEROS, REmatados chico, necesito. San Francisco 485. 30-J

AJUSTADOR DE BASES NECESIta la Fábrica de Calzado. Rosas 3225. J-29

ZAPATERO COMPOSTURERO NEcesito Castro 471. J-29

OPERARIOS PLANTILLEROS, BUEnos Luis XV, necesito. Unión Americana 84.

ZAPATERO OBRA LUIS XV NECEsito. Maestranza 656. 29—J.

ZAPATERO COMPOSTURERO, NEcesito. Santo Domingo 2818. J-28

MOZOS

MOZO PARA ASEO Y MANDADOS necesito, República 124; inútil presentarse sin buena recomendación. 28-J

MOZO PARA EL COMEDOR, CON recomendaciones, necesito. Merced 258, de 2 a 4. 28-J

NECESITASE MOZO ORDENANZA, entienda algo cocina. Avenida Salvador 2052. J-29

MOZO PARA SASTRERIA, NECEsito, recomendado, de 14 a 17 años. Sastrería San Antonio 514. J-28

NIÑOS

NIÑOS, PUEDEN GANARSE 5 PEsos diarios dando pequeña fianza. Serrano 352. 28-J

MUCHACHO PARA JARDIN Y mandados, recomendado, 15 a 17 años, necesítase. Lira 707. 28-J

NECESITO MUCHACHO 18 A 20 años. San Pablo 2976. J-28

NIÑO PARA CUIDAR TALLER. Amunátegui 147. J-28

SE NECESITA UN NIÑO. AHUMAda 199. J-28

NIÑO PARA MOZO BOTICA, NEcesito. San Pablo 1097. J-29

SE NECESITA NIÑO PARA EL aseo. Carmen 319 (altos). J—30

NIÑO ASEO NECESITO. VICUÑA Mackena 660.

NECESITASE CINCO NIÑOS BIEN limpios, para vender dulce en teatro. Presentarse con sus padres. Tratar: Santa Filomena 533.

NECESITASE CINCO NIÑOS VENdedor de dulce para teatro. Presentarse con los padres. Tratad: Teatro Comedia, a las 6.

NIÑOS NECESITO PARA MANDAdos. Rosas 2686. J-28

ARTES MECANICAS

NECESITO MAESTROS HERREros y cerrajeros competentes. Erasmo Escala 3096. 29-J.

BUEN PULIDOR EN BRONCE Y oficiales fundidores que sepan amoldar necesito. Ñuble 726. 29-J.

NECESITO MAESTRO Y OFICIAles cerrajero. Nueva de Matte 106. Palma. 29-J

MAESTROS ENCHAPADORES Y ayudantes, necesítase. Avenida Santa María 0180, pasado Puente Plaza Italia. 28-J

MECANICO EN HORMAS Y MAquinas de coser, necesito. San Alfonso 55. J-28

MECANICO DE BANCO, COMPEtente, nece[illegible] [illegible]ríguez 60

NECESITO GASFITERS, QUE SEpa electricidad, buen sueldo. Nataniel 40.

MAQUINISTA PARA RODILLO necesita Sotomayor 44.

CONSTRUCCIONES

SE NECESITAN BALDOSEROS. Tratar Club de la Unión. J-28

PINTORES NECESITO, SAN NICOlas 85. Barrio Subercaseaux. 28-J

NECESITO BUENOS PINTORES DE letras y decorados. Teatro O'Higgins. Cuming esquina San Pablo. 28—J.

ALBAÑILES COMPETENTES NEcesito. Avenida San Luis 1180 Los Leones.

SASTRES

AYUDANTE Y APRENDIZ SAStres, necesito. Coquimbo 103. Casita 18. 29-J

BUENOS OPERARIOS Y COSTUreras sastres, necesito. Diez de Julio 1345. 28-J

VARIOS

ADMINISTRADOR PARA LECHEría y criadero de ganado Holstein Friessian se necesita en el fundo La Primavera, La Granja. Inútil presentarse sin acreditar competencia. J-29

NECESITAMOS PANADEROS. Bascuñán Guerrero 1085. 28-Jl.

NECESITO CORTADOR CARNE. Sin vicios. Manuel Rodríguez 82. 28-J

PANADEROS OPERARIOS, SE NEcesitan. Recoleta 544, esquina de Juárez. 29-J

NECESITO EMPAQUETADORES de sal. Escanilla 515. 28-J.

BUEN CARRETELERO NECESITO Bodega Teno. Gálvez 161. 28-J

MAESTROS HOJALATEROS Y ayudantes, necesítase. Avenida Santa María 0180, pasado Puente Plaza Italia. 28-J

PANADEROS, MENSUALES, necesito. San Francisco 983. 28-J

EN LA FABRICA DE BAÑITOS DE Benito Rubio, Sotomayor 331, se necesitan 2 trabajadores que sepan hacer bañitos para helados. Pago los siguientes precios: tongos de veinte, dos pesos el mil; tongos de a diez, $ 1.40 el mil. J-29

NECESITO TRABAJADOR COMPEtente Bodega frutos país. San Diego 179. J-28

NECESITO EMPAPELADOR. Ejército 77. J-28

NECESITO JOVEN Y UN MUCHAcho para deposito [illegible]drios. San Diego 2152.

TRABAJADORES PARA CHUQUIcamata, construcciones nuevas, necesítanse kiosco café, frente paradero carros, Estación Mapocho.

NECESITO CORTADOR CARNE, competente, buen sueldo. Maestranza N.o 647.

CARNICERIA: NECESITO JOVEN repartidor, con recomendación. Carmen 59. J-29

PANADERIA EL UNIVERSO. PAnaderos necesito. Manuel Rodríguez 966. J—29

SE NECESITAN AYUDANTES prácticos de encuadernación y dos niños para mandados. S. Francisco 24.

SE NECESITA UN MAESTRO dulcero y un hornero. Andes 3387. J-29

SASTRES, OPERARIOS VESTOneros necesita la sastrería López, del mineral El Teniente. Pago según calidad de trabajos. Razón: Santa Rosa 22. Altos.

SE NECESITA UN APRENDIZ para tapicería, con recomendación, (de 15 a 16 años). San Martín 519.

200 TRABAJADORES SOLTEROS para Chuquicamata. Trabajo trato. Dirigirse Kiosco Estación Central. Bandera azul. J-29

DACTILOGRAFAS Y OFICINISTAS

NECESITO UNA SEÑORITA JOven, seria, para aprendiza fotografía. Tratar 4 a 6. Fotografía Nanyo. Agustinas 927. J-28

SEÑORITA VENDEDORA, PRACtica en paquetería, cobranzas o ayudante oficina ofrécese. Carmen 96, casa 25. J-28

SEÑORITA QUE TENGA BUENA letra para regentar oficina fuera de Santiago, se necesita. Tratar de once a una. Calle 67, desde el Lunes. 28-J.

LAVANDERAS

POSTICERAS, CAMISERAS Y LAvanderas, necesitamos. Lavandería Río Janeiro. Merced 475. J-28.

SE NECESITAN APLANCHADOras de doblez. Carmen 42. J-28.

SE NECESITA LAVAND
Carmen 42.

SE NECESITA NIÑA DE 14
años para ayudanta de lava
Carmen 42.

NECESITO BUENAS LAVAN
ras ropa lisa y camisera. Pago
nos sueldos. Lavandería Fra
Gay 2521.

SE NECESITA BUENA LAVAN
ra, se paga bien. Sofía Concha

NECESITO LAVANDERA, B
rren 330. Lavandería San José.

POSTICERAS Y PLANCHADO
dobles, necesitamos. Lava
Merced 475.

ALMIDONADORAS, LAVANDE
y aplanchadoras de doblez ne
Lavandería Americana. Maest
144.

ALMIDONADORA, APLANCHA
ra de doblez y posticera, pago
Fontecilla 120.

SE NECESITA LAVANDERA,
tas adentro. San Diego 224.

BUENAS LAVANDERAS Y
chadoras doblez, necesita Gra
vandería "Barcelona". Maipú

NECESITO LAVANDERAS,
dor 737. Lavandería.

COSTURERAS

OJALADORA MAQUINISTA NE
sito. San Diego 203.

SOMBRERERA MUY COMPETEN
te necesítase para enseñar dos
ritas. Providencia 2443.

POSTICERAS NECESITA, LAV
dería Escuela de Artes y Ofi
Av. Ecuador 3593.

COSTURERAS Y APRENDI
se necesitan. Fábrica de C
Carmen 667.

MUJERES PARA COSER SA
necesito. Av. Las Quintas 26.

MUJERES PARA COSER SAC
necesito. Campo Marte 553.

BUENA PREPARADORA EN SOM
breros Pasaje Balmaceda 23.

NECESITO PREPARADORAS
breros señoras. 4 Pasaje Balmac

SE NECESITA PREPARADORA
competente en sombreros de seño
San Diego 452.

COSTURERAS SASTRES NECE
to. Compañía 1076, casita 4.

COMPOSTURERA NECESITO. DE
licias 2865, Sastrería, M. Blanco.

COSTURERA SASTRE, SEPA OJA
lar, necesito. Aldunate 1180.

COSTURERAS COMPETENTES, NE
cesito. Amunátegui 739.

COSTURERA APRENDIZA SAS
tre, necesito. Nueva York 75.

SE NECESITAN NIÑAS APRENDI
ces Fábrica Gorras y Jockeys. —
Cocrane 419.

COSTURERA SEPA CORTAR, HAcer trajes señora, necesito casa particular|. Porvenir 150.

COSTURERAS PARA SASTRE NEcesito. Placer 747, casa 7.

TEJEDORAS A MAQUINA, DEVAnadoras y costureras con práctica en tejidos necesito. Se da trabajo a la casa. "The Jersey", San Diego 156.

COSTURERA MUY COMPETENTE para taller necesita. Merced 384.

NIÑA QUE SEPA COSER A MAquina, con trasmisión, necesito. San Victoria 324.

NECESITO COSTURERAS COMpetentes trajes señoras Castro 49.

COSTURERAS SASTRES ADElantadas en vestón, necesito. Bulnes 781.

AYUDANTE PANTALONERA NEcesita, Santa Rosa 345, casa 25.

OPERARIAS, APRENDIZAS, 12 necesito, Diez de Julio 1459.

NECESITO COSTURERAS SAStres. Chacabuco 17.

NECESITO BUENA MAESTRA Y aprendiz sepa embolsillar, vestonera. Esperanza 767.

APARADORAS

APARADORAS COMPETENTES, trabajo fuera necesito. Nueva Valdés 925.

APARADORAS COMPETENTES EN calzado fino de hombre, necesitamos, Gálvez 1043.

NECESITASE BUENA DESCARNAdora y perforadora en cortes calzado, buen sueldo. Talleres Vuletich Moneda esquina de Libertad.

NECESITAMOS DOBLADORAS, descarnadoras y aparadoras. Fábrica de Calzado. Delicias 2701.

APARADORAS PARA ADENTRO del taller y fuera necesita la Fábrica de Calzado. Rosas 3225.

APARADORAS COMPETENTES necesitan; damos trabajo afuera. San Isidro 1580.

APARADORAS FINO, AFUERA Y adentro, buen precio. San Francisco 485

APARADORAS MUY COMPETENtes, necesita Fábrica de Calzado. Avenida Matta 364.

EMPLEADAS DE MANO

NIÑA DE MANO COMPETENTE necesita Hotel Touring. Agustinas 978.

EMPLEADA RECOMENDADA NEcesita familia extranjera, $ 50 a 60. Rosas 2222.

SEÑORAS: NO EQUIVOCARSE, LA mejor servidumbre, sólo la encontrará Arturo Prat 16.

EMPLEADA PARA EL COMEDOR necesito. Parque Forestal 342.

SEÑORA PARA LOS QUEHACEres necesito. Maule 1032.

NECESITO EMPLEADA PARA quehaceres domésticos, tratar Esperanza N.o 514

NECESITO EMPLEADA PIEZAS hotel. Chacabuco 145.

WANTED ENGLISH JOVERNESS or nurse for 3 girls. Apply 10 Agustinas 720.

EMPLEADA PARA POCA FAMIlia, buen sueldo. Santo Domingo 1873.

NECESITO UNA NIÑA AYUDANTE de casa. San Diego 2357.

ENTRETENIMIENTOS PARA EL HOGAR

EL ROMPECABEZAS DE PALABRAS CRUZADAS

El más popular de los entretenimientos en boga en Estados Unidos

REGLAS GENERALES

Los cuadrados negros deben formar una figura geométrica o simétrica.

Los números en los cuadros corresponden a las **definiciones.**

Las palabras horizontales o verticales deben corresponder a las definiciones numeradas y empezar de arriba a abajo o de izquierda a derecha quedando comprendidas entre el margen y un cuadrado negro o entre dos cuadrados negros. Los números corresponden al punto de comienzo de la palabra.

PREMIOS PARA LOS PUZZLES ROMPE CABEZAS

Soluciones.— Se premiará con diez pesos a la persona que envíe cinco soluciones correctas de los Puzzles. Estas soluciones deben ser continuadas y entregarse en "La Nación" antes de las doce de la noche anterior a la publicación de la solución. Los problemas se publicarán tres días seguidos y se computarán desde el N.o 2.

Problemas.— Se premiará con 10 pesos a la persona que envíe **tres** problemas con sus soluciones, y que consideremos correctos y dignos de publicarse.

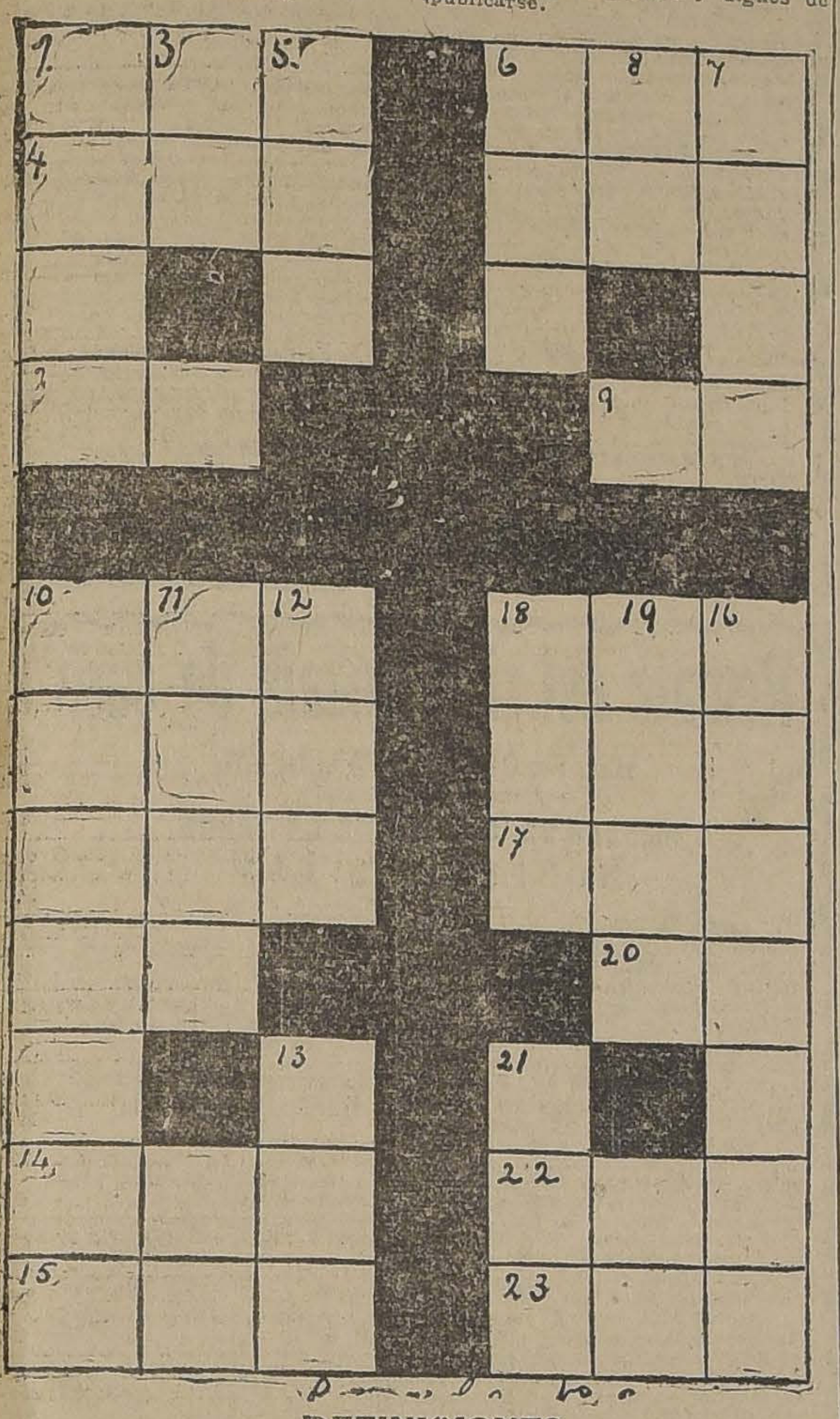

DEFINICIONES

VERTICALES

1. De donde parte la fecha
3. Negación
5. Presa de ave
7. Ilustre apellido conservador
8. Liminutivo
6. Término telefónico
10 Un continente.
11. Función religiosa
12. Animal hembra
13. Del mar
16. Un licor
13. Animal hembra
19. Feminismo de un color
21. Animal membra

HORIZONTALES

2. Exclamación
4. Término teatral
9. Nota musical
14. Abono
15. Presa de ave
17. Aliño
20. Carta del naipe
22. Sensación al paladar
23. Término telefónico

CAMPEONATO NAC. DE AJEDREZ

3.a SERIE.— PROBLEMA N.o 1

NEGRAS

BLANCAS	NEGRAS
R 7 T D	P 3 T D
C 2 A D	C 7 T D
P 4 D	P 2 A D
P 5 A D	R 3 A D
A 1 A R	T 6 R
P 3 A R	P 4 A R
C 6 A R	C 1 T R
T 6 C R	
A 4 T R	

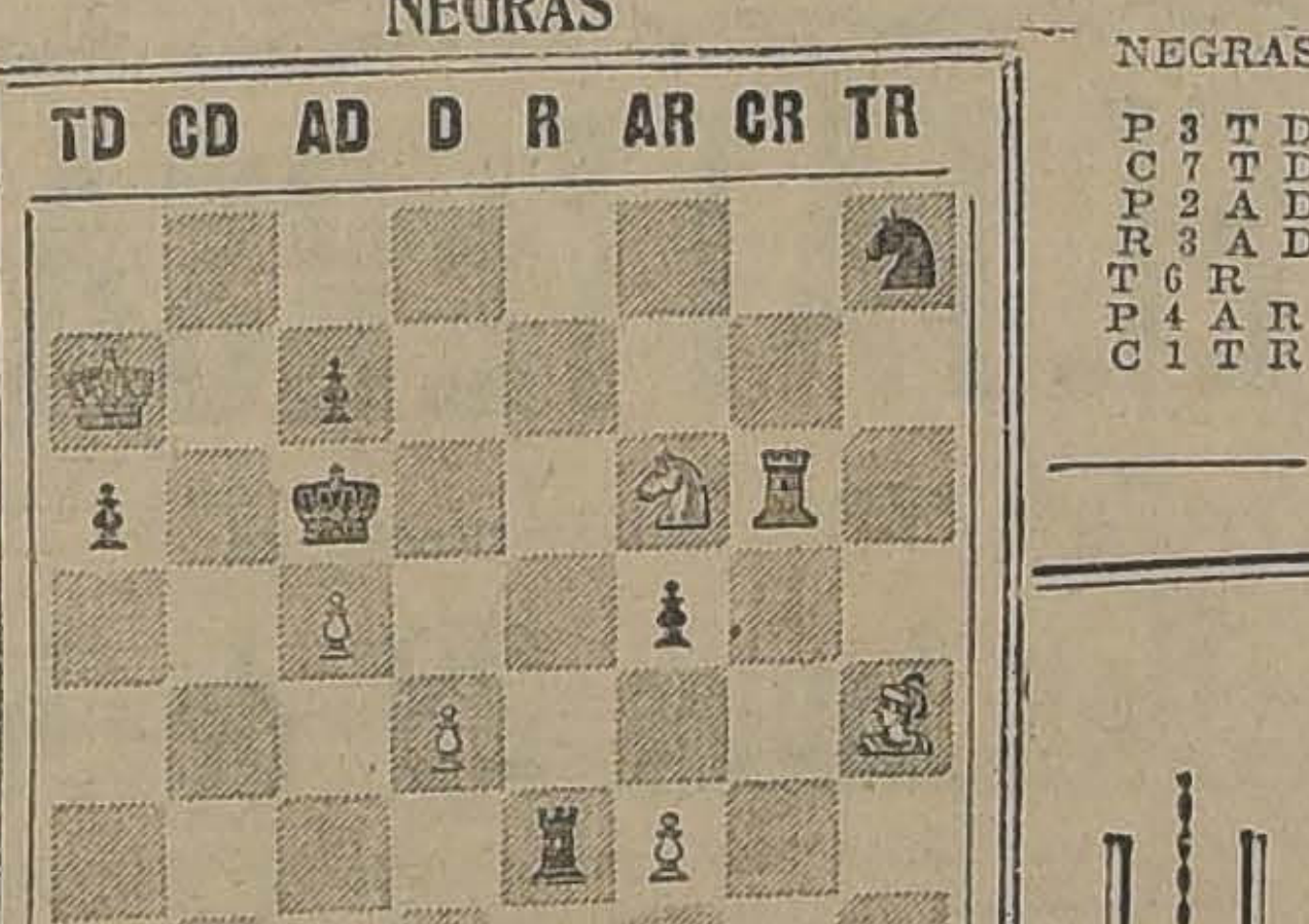

BLANCAS

BLANCAS JUEGAN Y DAN MATE EN CUATRO JUGADAS
LAS SOLUCIONES DEBEN VENIR CON SUS VARIANTES

PREMIOS DONADOS PARA EL CAMPEONATO NACIONAL DE AJEDREZ, PATROCINADO POR "LA NACION", Y PUESTOS A DISPOSICION DEL ORGANIZADOR SEÑOR JORGE WALTON

PREMIO EJERCITO

Donado por **S. E. el señor Arturo Alessandri,** para las colectividades del Ejército.

PREMIO ARMADA NACIONAL

Obsequio de don **Ernest Holfmann** para las colectividades de la Marina de Guerra.

PREMIO LUIS CARVAJAL

Para el oficial de Ejército que triunfe en la eliminatoria de las colectividades militares.

PREMIO JORGE WALTON

—Para el oficial de Marina que triunfe en la eliminatoria de las colectividades de la Armada Nacional.

TACNA Y ARICA

Premio **Manuel Líbano** para el campeón de Tacna y Arica.

TARAPACA

Premio Provincial **Senador señor Ramón Briones Luco.**

Premio departamental **"Casa Lemare y Co.",** para el campeón de Iquique.

ANTOFAGASTA

Premio Provincial senador señor **Héctor Arancia Laso.**

Premio **"La Nación",** para el concurso de problemas en esa ciudad.

ATACAMA

Premio Provincial, Senador **señor Wenceslao Sierra.**

COQUIMBO

Premio Provincial senador señor **Carlos Lanas.**

VALPARAISO

Premio Provincial senador señor **Luis Salas Romo.**

Premio Provincial senador señor **Rafael Luis Barahona.**

Premio Departamental Diputado señor **Manuel Merino.**

Premio **Escipión Cortés,** para el campeón de la **1.a Compañía de Bomberos.**

Premio **Club de Viña del Mar,** para el campeón de esa institución social.

Premio **Carlos Jara Torres,** para el campeón del **Club Radical de Viña del Mar.**

Premio **Ricardo Onfray H.,** para el campeón de la ciudad de Viña del Mar.

SANTIAGO

Premio Provincial Senador señor **Roberto Sánchez García de la Huerta.**

Premio **departamental** Diputado señor **Ismael Edwards Matte,** para el campeón de Santiago.

Premio **Domingo A. Garfias,** para las colectividades de Santiago.

Premio **Roberto Gellona,** para el campeonato departamental de Santiago.

Premio **Jorge Avalos Prado,** para el campeón de los niños menores de 14 años.

Premio **Enrique Ramírez Rodríguez,** para el campeonato de los inscritos en "La Nación".

Premio **Julio Lezaeta Rivas,** para la colectividad estudiantil que triunfe en Santiago.

Premio **Carlos Herrera Lira,** para los centros de Medicina de Santiago.

Premio **Julio Fallet,** para el campeón de la Escuela de Aplicación.

Premio **Edmundo Jaramillo,** para los centros de Medicina dependientes de la Universidad del Estado.

Premio **"La Nación",** 1.o, 2.o y 3.er premios para el Campeonato Nacional.

Premio **"La Nación",** único para las **damas** de Santiago.

Premio **"La Nación",** único para la serie de 10 problemas en cupón.

Premio **Revista Comercial "Los Negocios",** medallas para los campeones de la República que jueguen el campeonato final en rueda, en Santiago.

Premio **Julio Montebruno,** y profesores del nstituto Pedagógico para el campeón de ese establecimiento.

Premio **Belisario Díaz Ossa,** para estudiantes Centro de Ingeniería.

Premio **Fernando Jaramillo,** para el campeón del **departamento de la Victoria.**

TALCA

Premio Provincial, Senador señor **Armando Jaramillo.**

LINARES

Premio Provincial. señor **Pedro Letelier Elgort.**

Premio departamental para el campeón de **Loncomilla.**

ÑUBLE

Premio Provincial, **Senador señor Guillermo Subercaseaux.**

Premio Provincial **Senador señor Juan Serrano.**

Premio epartamental Diputado señor **Vicente Palacios Wilson,** para el campeón de **San Carlos.**

Premio Departamental Diputado señor **Alejandro Greeck C.,** para el campeón de **Chillán.**

Premio Departamental **Belisario Troncoso,** para el campeón de **Bulnes y Yungay.**

CONCEPCION

2 Premios, **señor Natán E. Band.**

Premio Departamental Diputados **señores Gaspar Mora y Alberto Buryoris,** para el campeón de Talcahua-

BIO-BIO

Premio Provincial, Diputado **señor José Maza.**

MALLECO

Premio Provincial Senador señor **Cornelio Saavedra.**

Premio Departamental **señor Abraham Guzmán,** para campeón de Traiguén.

VALDIVIA

Premio Provincial, **Senador señor Eliodoro Yáñez.**

Premio Departamental Diputado **señor Augusto Espejo Pando,** para el campeón de Valdivia.

Premio Departamental Diputado señor **Jorge Grob,** para el campeón de La Unión.

LLANQUIHUE

Premio Departamental, señor **Ernesto Escobar,** para el campeón de Llanquihue.

Premio Departamental Diputado señor **Arturo Montecinos,** para el campeón de Osorno.

En las provincias que no se mencionan en esta lista, aún no se ha conseguido premios, pero se tratará de obtenerlos.

ALGO SOBRE EL MAH-JONG, EL SINGULAR JUEGO CHINO

INSTRUCCIONES SOBRE EL JUEGO

El **Mah-Jongg** es un juego que ha sacado algo del **dominó,** las fichas; del **poker,** las combinaciones; del **bridge,** los honores y sistemas de contar; del **whisky poker** y del **casino,** el sistema de cambiar las fichas sobre la mesa; del **tonto,** la pasada; de la **meteorología,** los vientos y las estaciones; de la **naturaleza,** las flores; de la **cosmografía,** los puntos cardinales, y de la **albañilería,** las murallas.

El juego del **Mah-Jongg** se compone de 136 fichas del estilo del **dominó,** en marfil, hueso, bamboo o cartón y con grabados en color para los diferentes **palos.** En cada palo hay **34** fichas distintas, y los palos son 4.

Las 34 fichas distintas se componen:

1.o **Tres palos distintos,** designados por los nombres **Bamboo, Círculos y Numerales** o **Caracteres,** y llamado por los chinos, respectivamente, "trao", **tung, wan.** Cada uno de estos tres palos tiene valor de **1** al **9,** y se denominan **un tiao o bamboo, cuatro tung o círculos, siete wan o caracteres,** etc. Por consiguiente, hay **27** fichas diferentes en los tres palos, y **cuatro repetidas** de cada clase, con un total de **108.**

Además hay **cuatro Vientos o directrices, Este, Sur, Oeste y Norte, y tres Honores** o **Cardenales,** denominados **Dragón Rojo, Dragón Verde y Dragón Blanco;** en chino, **Chung, Fat, Po.**

El **Mah-Jongg** se juega entre cuatro jugadores, y cada uno para su raya; ocupan sus asientos como lo crean conveniente y con ayuda de un trompito marcado del 1 al 12, que se hace girar a mano y por cada uno de los jugadores, se define el que ocupe el **Viento Este,** que es el preferido; ocupará este asiento el que saque el punto más alto con el **trompito** o con **cacho,** y se titula **banquero;** éste se apropia de una **barandita lacre,** que lo distingue, y que sirve para afirmar las fichas; las otras tres son blancas; a la izquierda del **Viento Este** se sienta el **Viento Norte;** frente al **Este,** el **Viento Oeste,** y a su derecha el **Viento Sur.**

El **Viento Este,** cobra **doble** cuando gana, y paga doble al que gana.

La cuenta se lleva siempre de derecha a izquierda.

Las **136 fichas** se colocan en seguida sobre la mesa, boca abajo, y se revuelven. En seguida cada jugador roba **34 fichas,** y las arregla sin verlas, boca abajo, delante de su baranda, y en dos hileras superpuestas, de **17 fichas, dos en fondo;** el largo total de estas fichas así alineadas, es igual al largo de su baranda. Arregladas así las fichas de los cuatro jugadores, forman un cuadro de cuatro murallas de fichas.

ABERTURA DE LA MURALLA

Esta se efectúa con ayuda del trompito o **cacho de dos dados,** y como sus números son hasta doce, corresponden al **Este** 1, 5 y 9; al **Norte,** 2, 6 y 10; al **Oeste,** 3, 7 y 11 y al **Sur,** 4, 8 y 12, contando de derecha a izquierda.

El banquero hace funcionar el trompito o cacho, y el número que resulte indicará el Viento en que debe abrirse la muralla. En seguida este **Viento** hace funcionar el trompo para fijar el punto exacto donde debe romperse la muralla. El numeral que resulte de esta jugada se agrega al numeral obtenido por el banquero al indicar en qué viento se rompe la muralla.

Próximamente publicaremos la continuación del juego.

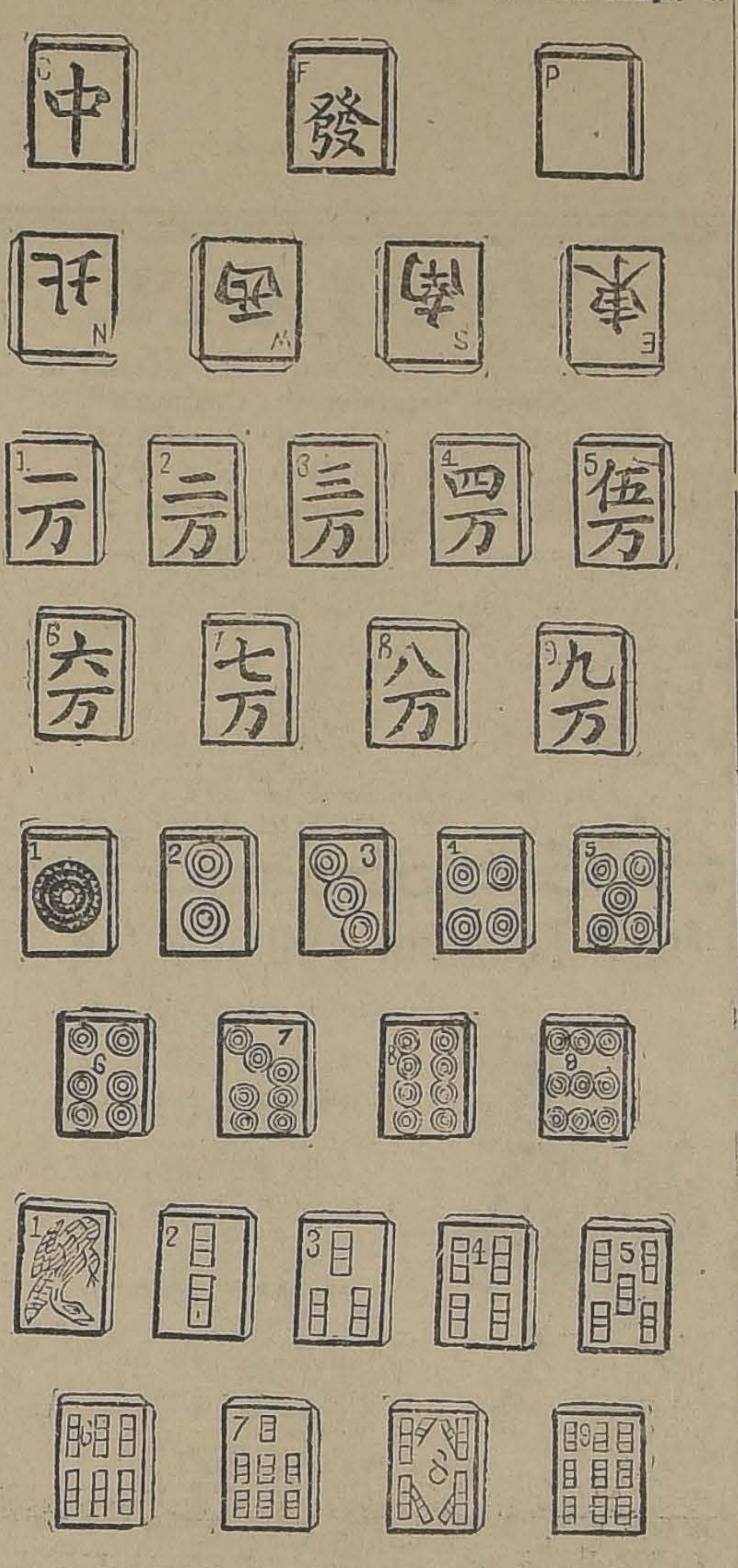

RESPUESTAS A NUESTROS LECTORES

LAS PERSONAS CUYAS CONSULTAS NO APAREZCAN RESUELTAS EN EL DIARIO, SERAN ATENDIDAS PERSONALMENTE POR EL REDACTOR DE LA SECCION, LOS DIAS LUNES, MIERCOLES Y VIERNES, DE 5 A 5.30 DE LA TARDE.

APORTES MATRIMONIALES

Interesado.—Santiago.

Una señora casada en segundas nupcias aportó al matrimonio tres bienes raíces, heredados de su difunto esposo. Después de un año de casada se vendió uno de esos bienes, sin otra formalidad que una escritura pública suscrita por la mujer y el marido.

¿Es válida esa compra-venta?

Si no es válida ¿pueden los herederos de la mujer, recientemente fallecida, reivindicar la propiedad?

La enagenación es nula porque de acuerdo con las disposiciones de los artículos 144 y 1754 del Código Civil, ni la mujer, ni el marido, ni ambos juntos, pueden enagenar o hipotecar los bienes raíces de la mujer que el marido esté o pueda estar obligado a restituir en especie, sino con voluntad de la mujer y previo decreto judicial, que sólo pueden otorgar los magistrados cuando en las capitulaciones matrimoniales se ha conferido facultad a uno de los cónyuges para enagenar y en los casos de necesidad o utilidad manifiesta de de la mujer.

Es preciso, con todo, no olvidar que las disposiciones contenidas en el artículo 1691 del Código, registren la facultad de pedir la rescisión de los contratos celebrados en las condiciones del que se nos propone, a un plazo de cuatro años, que se cuentan desde el día en que cesa la incapacidad.

ODALISCAS DE ESPAÑA

Lector.—Santiago.

Roodrigo, último Rey godo de Rodrigo, último Rey de España, fué odalisca, más tarde, en el serrallo del monarca moro?

Algo de verdad hay, a lo menos, en la aseveración precedente.

Muza, uno de los caudillos árabes invasores de España hizo venir de Africa refuerzo considerable para su hijo Abdalásis; y cuando terminada la conquista, tuvo que partir para dar cuenta de ella, el califa de Damasco dejó a ésta como Gobernador de la Península.

Abdalasis se manifestó digno de la confianza que en él depositaba su ilustre padre y se dedicó a reparar los males de la guerra, a reedificar las poblaciones destruídas, a conocer las necesidades de sus súbditos y a repartir con igualdad las contribuciones y los impuestos.

Egilona, conducida como esclava al serrallo de Abdalásis, supo con sus encantos interesarle en su favor y despertar en el alma un poco ingenua del caudillo una pasión tan violenta que ni siquiera se satisfizo con la aquiescencia de la Reina a las concupicentes solicitaciones de su amo y señor.

Hízola su favorita primero, su esposa con posterioridad y cuando la Reina le ofreció el consentimiento y apoyo de los cristianos, proclamóse, como Rodrigo, Rey de Sevilla y se presentó en público con las insignias y atributos de su elevadísima dignidad.

Esta actitud, acogida sin repugnancia por los cristianos, hízolo sospechoso a los ojos de los invasores, quiénes, dando cumplimiento a las instrucciones secretas que recibieran del califa de Damasco le asesinaron mientras oraba en una mezquita, dos o tres años después de su coronación.

Se cree que Egilona murió al mismo tiempo o poco después que el Príncipe Sarraceno.

PARA MARCAR BULTOS

S. O. P.—Santiago.

Ruégole indicarme la manera de preparar una tinta para marcar bultos que no se corra en la madera.

Igualmente una fórmula para terminar con la polilla en los muebels de cuero sin hacer uso del alcanfor ni de la neftalina.

1.o—Tanino	40 gramos
Sulfato de hierro .	25 gramos
Sulfato de cobre .	1 gramo
Acido acético . . .	30 gramos
Azul del Rhin II . .	2.5 gramos
Azul sulfúrico . .	3 gramos
Agua hasta completar un litro.	

2.o—Para matar los insectos que se anidan en los muebles se quema en la atmósfera donde se encuentren un par de puñados de polvos de Persia, teniendo cuidado de cerrar bien, antes las puertas y ventanas. Se desarrolla un humo sofocante y de olor desagradable del que es preciso, guardarse. Al cabo de algún tiempo se airea la habitación. Todos los pequeños insectos habrán perecido.

ENTRETENIMIENTOS CELESTES

UN DEPORTE QUE ACOSTUMBRAN LOS POLITICOS CHINOS

PELEA DE GRILLOS: Estos son obligados a pelear, incitándolos, haciéndoles cosquillas con pelos de bigotes de ratón. Se cruzan apuestas; se les entrena, se les guarda en jaulas, alimentándolos con arroz y verduras. Tienen "sparring partners" y entrenadores. Es el sport favorito de los políticos

NIÑERAS

NIÑA PARA CUIDAR UNA GUAgua, necesito. Avenida Matta 545. 2J

NIÑERA NECESITO, PAGO BUEN sueldo. Dávila 759.

COCINERAS

NECESITO NIÑA ENTIENDA bien pastelería otra para cocina, sueldo según competencia. Delicias 3297. 28-J.

NECESITO COCINERA CON RECOmendación, para poca familia con buen sueldo. Tratar 1 a 4. Claras 688. 31—J.

EMPLEADA PARA COCINA NEcesítase, cocina gas, buen sueldo. Compañía 2809. J-28.

NECESITO COCINERA, PREFIErese con uno o dos niños para otiquetar. Llano Subercaseaux, San Miguel N.o 130. 24-J.

NECESITO COCINERA. PAGO buen sueldo. Andes 3384. J-29

COCINERA COMPETENTE, CON buenas recomendaciones, buen sueldo, necesítase Avenida Matta 357. J-30

COCINERA COMPETENTE, REcomendada, para un caballero solo, se necesita. Sueldo, $ 60. Agustinas 1936, de 2 a 3 P. M. 28-J

COCINERA CON RECOMENDAción, necesito. San Isidro 62. J-28.

COCINERA Y CHOFER CON Buenos informes se necesita en Vicuña Mackenna 1590. J-28.

COCINERA CON RECOMENDACIOnes, para poca familia. Buen sueldo, necesito. Vicuña Mackenna 892. 28-J

COCINERA RECOMENDADA; buen sueldo. Almirante Barroso 647.

COCINERA NECESITO. BASCUÑAN 1506. 30-Jl.

COCINERA COMPETENTE, CON recomendación necesito. Tratar: Parque Forestal 362. 28-J

COCINERA NECESITO. GORBEA 2336, entre España y República.

PERSONA SERIA SEPA COCINA Y chiquilla para la mano, necesito. Delicias 211. J-28

NECESITO COCINERA SIN PREtensiones; sueldo: $ 60. Una niña para lavar tazas; sueldo: $ 40; las dos puertas afuera. Mercado Central N.o 60, entrando por Puente. J-28

EMPLEADA QUE SEPA COCINAR, necesita matrimonio extranjero; buen sueldo. Gálvez 57. 28-J

COCINERA NECESITO PARA DOS personas; buen sueldo. Juárez 688. J-29

NECESITASE COCINERA, URGENte. Avenida Salvador 1830. J-29

NECESITO COCINERA CON REcomendaciones. Moneda 1154. J-29

COCINERA RECOMENDADA NEcesito .Recoleta 948. J—29

COCINERA COMPETENTE, COCIna gas, poca familia necesito. Mermed 639. J—29

BUENA COCINERA, NIÑA MANO, niñera necesito. Chacabuco 559. J—30

EMPLEADA PARA LA COCINA O comedor, necesítase. Buen sueldo en Huérfanos 2241. De 1 a 3 1\|2. J 30

COCINERA NECESITO, BUEN sueldo. Teatinos 535.

COCINERAS, DE MANO, MOZOS, comedor necesito, magníficos sueldos. Bandera 339.

COCINERA, BUENAS RECOMENdaciones necesito. Miraflores 224. J-29

NECESITO 20 COCINERAS, sueldos desde 40 a 120. Comedor, 60; niñera, 70; piezas, 80. Acudan todos los días al Kisco, encontrarán buenas casas. Alameda frente España.

NECESITANSE COCINERAS, $ 40, 80; comedor, niñeras, $ 50; jardineros. Chacabuco 21-A.

VARIOS

CUIDADORAS, ENFERMERAS, DE puertas adentro, recomendada, necesito. Avenida Matta 586, Sanatorio. Sueldo fijo y noches pagadas aparte. J-28.

MUJERES QUE SEPAN LIMPIAR nueces, se necesitan. Pago $ 10 saco. Av. Las Quintas 26. 29-J

APRENDIZAS SE NECESITAN, págase bien. Freire 644. 28-J.

NECESITO NIÑAS COMPETENtes para el cartonaje. Tocornal 556

COCINERA POCA FAMILIA. BUEN sueldo. Echaurren 351. 28-J

NIÑA PRACTICA EN EMPAQUEtado calzado necesito. Unión Americana 84. 28 J

NIÑAS PARA ENVOLVER PASTIllas café con leche y chocolate, necesito. Delicias 2367. 29 J

LAVANDERA PUERTAS ADENtro, por meses, necesito. Glávez 171.

NIÑAS APRENDIZAS CARTONAje se necesitan. Av. Eucaliptus 511.

NIÑA DEL CAMPO SEPA LEchar, puertas adentro, buen sueldo necesita Establo Gálvez 461.

MODISTAS, LAVANDERAS, COCInerasl, niñas campo, comedor, amas leche, necesito. Agencia empleos "La Bandera Blanca", adentro Garage. República 34.

SEÑORITA PRACTICA EN LA venta de pasteles necesítase. Ahumada 132.

NIÑA SERVICIO TRES PERSONAS necesito; buen sueldo. Rosas 2653. J-28

SEÑORITAS PARA TRABAJAR EN fábrica se necesita. Arturo Prat 232.

SEÑORAS: LA ACREDITADA Agencia empleos Arturo Prat 16 tiene inmediatamente servidumbre recomendada. Abre Domingos. 29-J.

EMPLEADAS, NIÑAS, COCINERAS recomendadas, necesito urgente. Buen sueldo. Prat 220. 28-J

NECESITO UNA EMPLEADA PAra las mesas y una muchacha para la cocina. Morandé 884.

NECESITO EMPLEADA REGULAR edad atienda puesto leche. San Pablo 2976. J-28

NECESITO SEÑORITA PARA CUIdar casa. Bascuñán Guerrero 1302. 29 J

EMPLEADA PARA AYUDAR PROfesional, bien recomendada, necesítase. Ahumada 68. Presentarse únicamente de 8 a 9 y de 7 a 8. J-28

EMPLEADA PARA TODO SERVIcio, necesito. Huérfanos 1905. J-30

NECESITASE EMPLEADA COMEdor. Delicias 1583. J-30

EMPLEADA PARA EL COMEDOR. Calle Capuchinos 640. J-30

NECESITO NIÑAS PARA LOS COmedores y ayudanta cocina. Artesanos 761. J—29

NECESITO NIÑA AGIL PUERTAS afuera, mensual. Libertad 929.

NIÑA PARA PIEZAS NECESITO. Estado 75. J-29

SIRVIENTA AGIL, RECOMENDAda, necesito. Sueldo, sesenta pesos. Rosas 1178. J-29

MATRIMONIO NECESITA SIRvienta, buen sueldo. Bulnes 169. 28—J. A. C.

EMPLEADA COMEDOR, COMPEtente necesita casa extranjera. Sueldo $ 60, 70. Compañía 2880.

NIÑA DE MANO CON RECOMENdaciones, cama adentro, necesito. San Martín 64. 29—J.

NIÑITA DOCE AÑOS CON RECOmendaciones necesítase. Rosas 1735 29—J.

EMPLEADA COMPETENTE Y SEria necesito para sucursal de lavandería. Delicias 133.

OCUPACIONES (Necesitan)

MASAJISTA ALEMANA, MASAJES médicos y todas clases de inyecciones. Cumming 714. 30-J.

SE OFRECE CHAUFFEUR, MOZO del Sur, certificados, en ésta o provincia, con cualquier sueldo. Brasil 737. 30-J.

ESPAÑOL COMPETENTE EN EL corte, confección y venta de ropa, calzado y tienda se ofrece. Casilla 2722. 30-J.

PIANISTA OFRECESE MATINEES, recepciones. Bulnes 29. 30-J.

PERSONA FORMAL OFRECESE para cobrador con fianza. E. M., Correo 2. 31-J.

JOVEN QUE TIENE CONOCIMIENtos de carnicería, desea ocuparse en establecimiento de esta naturaleza, a fin de terminar el aprendizaje. Dirigirse por carta a G. S., Exposición 376. 28-J

SE OFRECE SEÑORA JOVEN ESpañola para atender cualquier negocio decente. Casilla 2792. 28-J.

CHAUFFEUR PRACTICO OFRECEse, entendido en mecánica, con recomendaciones, para góndola o camión Ford. Dirigirse: Rosas 1851. 28-J

PERSONA RECIEN LLEGADA del Sur ofrécese como vendedor viajero y cobrador, competente en maquinaria agrícola, automóviles y tractores, posee el alemán y francés. Dispone de certificados irreprochables y fianza. Dirigirse E. G. W., Huérfanos 782. 29-J.

SE OFRECE ENFERMERA. ARAUco 1138. 29-Jl.

SE OFRECE MATRIMONIO; EL para mozo o portero; ella para las piezas. Delicias 2921. J-30

TALLER DE PINTURAS, BASCUñán 38, pintamos fachadas. 29 J

SE OFRECE CARPINTERO. ELEUterio Ramírez 1257. J-28

SE OFRECE NIÑA PARA CUIDAR a caballero o señora sola. Freire 38. A. R.

JOVEN DECENTE DESEA OCUpación en casa de comercio o cualquiera ocupación decente. Buena recomendación. Dávila Larraín 1453.

Por orden Superior

se LIQUIDA el 31 de Julio la

Zapateria de Lujo LA CHILENA

SAN DIEGO 1103, esquina Avenida Matta

Detalles ese día, en este Diario y en "Los Tiempos".

LA COMISION LIQUIDADORA.

MEDICINA

ENFERMOS ESTOMAGO, ACIDEZ dispepsia, debilidad y úlceras, riñones, hígado, vejiga e intestinos, sanarán con "The Araucano". Pídalo usted en Bandera 140, oficina 4. 29-J.

FORTAGOL VIGORIZA LAS GLANDULAS sexuales y devuelve la fuerza perdida. 30-J.

FORTAGOL CURA LA IMPOTENCIA, debilidad sexual. Se vende en todas las boticas. 30-J.

GRIPPE, REUMATISMO, NEURALGIAS, sanan rápidamente Obleas Alhambra. Daube y Boticas. 26-A.

OFICIALES MUEBLISTAS, NECEcito. Prat 353. 28-J

NECESITO MAESTROS MUEBLISTAS y oficiales adelantados, fábrica nueva. Serrano 654. 29-J

MUEBLES

MUEBLES: DORMITORIOS, COMEDORES, salones, escritorios, variedades de todos estilos, especialmente roble americano a precios bajísimos. Presupuesto gratis; facilidades pago. Antes de comprar venga consultar precios en Fábrica Nacional Muebles. Serrano 398. 30-J

VICTROLAS, GRAMOFONOS, COMPOSTURAS, afinaciones, económicas. San Pablo 2211. 1.o-Agosto

VENDO MEDIO AMOBLADO, SALITA tapizada, seda. Alameda 227-A. 29-J

DISCOS VICTOR, CLASICOS, SELLO rojo, bailables, últimas novedades, recién recibidos, ocasión: vende San Pablo 2215. 31—J.

VENDO DE OCASION DOS ESTANTES, un escritorio, silla jiratoria importados. Morandé 450, oficina 15, de 2 a 4 P. M. 28-J.

VENDESE OCASION MEDIO AMOBLADO, espejo salón. Dirigirse San Pablo 2077. 28—J.

VENDO LINDO CATRE INGLES antiguo de bronce. Copiapó 1034. 28—J.

PIANO FORSTER RICAS VOCES, tres pedales, véndese por viaje $ 330. Recoleta 738. 29 J

SE VENDE APARADOR Y VELADOR con mármol y una cocina económica. Chacabuco 1219. 29-J.

SOMMIERS, MARQUESAS Y COLCHONES, composturas y tomo medidas a domicilio. San Pablo 2786. 28-J

MUEBLES FINOS TODOS ESTILOS maderas nacionales, extranjeras. La London. Prat 353. J-28

COMPRO PIANO CUALQUIER USO, indicar marca. Casilla 3219. J-28

POR VIAJE URGENTE VENDESE CATRE CON SOMMIER IRARRAZAVAL catre con sommier, de plaza y media, aparador, una docena sillas y varias cosas. De 8 a 12 y de 3 a 8. Cóndor 1041. Casa C. J-28

PIANO IBACH POCO USO, VENDESE mitad costo. Tarapacá 812. J-29

PIANO KOHLER Y CAMPBELL, muy rico, de 88 notas y tres pedestales, vendo. Villa Teresa 654. J-29

VENDO LINDO CATRE PABELLON, todo bronce. Riquelme 777.

MUEBLES QUE NO ALCANZARON a rematarse ayer, véndese ocasionalmente. Santo Domingo 686.

PIANO RIQUISIMO SORTEASE, Agosto 3, beneficio revista "Música", un peso número. Prat 56, "Casa Silva".

PIANO ALEMAN BUENA MARCA vendo ocasión. Santo Domingo 592.

URGENTE VENDO RICO AUTOPIANO nuevo, juego comedor, escritorio, dormitorio. Todo mitad su valor. San Ignacio 169.

SE VENDEN MUEBLES, CALLE Manuel Montt N.o 2513.

POR FIN DE NEGOCIO, VENDE barato, escritorio varios cajones, con llaves, mesa redonda, sofá, espejo, varias sillas, vitrina, biblioteca, vitrina para joyas. Agustinas 1076. 28-Jl.

CLAUSURA DEL NEGOCIO CURIOSIDADES indígenas. Agustinas 1076. Ocasiones enormes en choapinos, cobre, plata, varios objetos antiguos, decorativos, mantones, mantillas, joyas coloniales. J-29

LLEGARON LAS SOBRECAMAS de Vicuña y los pisos de alpaca. Se recibe toda clase de trabajos en pieles y se limpian al vapor. Jofré 381. Agosto 6

COMEDORES COLONIALES LISTOS para entregar. La Zondou. Prat 353. 28-J

POR VIAJE VENDO ALFOMBRA, escritorio señora, columnas onix, vitrinas varios. Ahumada 140. Casa 144. J-28

VICTROLA MUEBLE Y DISCOS vendo de ocasión. San Rafael 967, entre Carmen y San Isidro. J-30

PIANO EN PERFECTO ESTADO, vendo. Chiloé 1364. J-30

MUEBLES OFRECEMOS EN CUALQUIER estilo, precios muy ventajosos, entrega inmediata con grandes facilidades pago. Consulte nuestras condiciones. Antigua Fábrica Nacional de Muebles. Copiapó 1050, entre Prat y San Diego. J-29

RELOJ ANTIGUO CAMPANA, PÉNDULO, buen estado, cómprase. Oferta: Casilla 1175. J-28

DE OCASION VENDENSE LINDOS muebles comedor con vitrina, sillas y mesa de id. y cocina chica gas importada. Grajales 2128. J-29

OBJETOS PERDIDOS

RELOJ PERDIDO.— SE DARA buena gratificación a quien devuelva una reloj de oro perdido el Viernes 25, en la calle de Gálvez al llegar a Avenida Matta; tiene las iniciales S. E. Dirigirá a Alonso Ovalle 1625. 28-Jl.

GRATIFICACION QUIEN DEVUELVA prendedor chico camafeo, rodeado perlitas. Ahumada 140. Casa 144.

OPORTUNIDADES PARA FAMILIAS

GRAN CARNICERIA EL CARMEN, Huérfanos 2106 esquina de Bulnes. Ofrece carne de 1.a escogida a precio sin competencia. Reparto a domicilio Peso garantido. 26-A.

MODAS, CONFECCIONES Y TRANSFORMACIONES de todas clases. Precios módicos. Carmen 428. 23-A.

COLCHONES, REFACCION A DOMICILIO. San Diego 9. 2-A.

MANIQUIES ORTEGA ESTAN EN venta los nuevos modelos. Precios módicos. Fábrica Las Rosas 1869. 28—J.

CHOMPAS DE LANA A $ 180 DOCENA, vende la Fábrica Tejidos Subercaseaux 659. Alameda 775, oficina 10. A-2.

LANA PARA TEJER A PALILLO lindos colores a 2.50 madeja. Huérfanos 824. 28-J

JABON PARIS, ESPECIAL PARA limpiar plaquées, bronces, metales. No desgasta ni raya. Se atiende pedidos de provincias. Bandera 140, oficina 4. Santiago. 23-A

LUTO.—ANILINA ALEMANA ARCO-IRIS (negra), especial para teñir vestidos. Valor: $ 1. Bandera 140, oficina 4. 28-J

TINTORERIA Y LAVANDERIA "Maestranza".— Se recibe ropa por docena desde 3.50; camisas, 0.60; cuellos, 0.25; puños, 0.30. Se recibe ropa por meses. Maestranza 130. 28-Jl.

MODAS: ME ENCARGO HACER toda clase trajes señora precios módicos. Cienfuegos 50. 28-Jl.

MODISTA TITULADA RECIBE HECHURAS trajes; precios increíbles. Grajales 2545. 29-Jl.

PRESTAMOS DE DINERO

$ 150,000 NECESITO EN 2.a HIPOTECA, después Caja Hipotecaria: espléndida garantía; no me entiendo con agentes. Casilla 2859 J-30

NECESITO SOCIO PARA EXPLOTAR negocio de gran porvenir, capital, 20.000 a 25.000 pesos. Tratar: San Pablo 3102. J-31

SOCIO CON CAPITAL DE $ 70,000 a $ 100,000 para industria establecida, con preferencia alguien entendido en la fabricación de conservas alimenticias, se necesita. Pormenores.—A Lawrens. Laja. J-30

FACILITO DINERO A COMERCIANTES establecidos e industriales desde trescientos pesos. Nueva York 47. of. E., 2.o piso. 28-J

DINERO AL MAS BAJO INTERÉS, facilito sobre hipotecas. Anticipo fondos para cancelar deudas. Arreglo títulos. Comisión módica. —Julio Pelissier, Morandé 283. J-30.

SIN AGENTES, 50 A $ 100,000 PRIMERAS hipotecas, centrales. Moneda 1610. J-29

TRAMITO PRESTAMOS HIPOTECARIOS. Facilito dinero, garantiza fianza. Bandera 552, of. once.

¡¡DINERO!!! FACILITO RAPIDAMENTE por muebles, pianos, mercaderías; también comerciantes, industriales, empleados comerciales. Serrano 334.

LUNES Y JUEVES
EN DELICIAS N.o 3410
DE 2 A 6 P. M.
SE EFECTUARAN LOS REMATES
DE PRODUCTOS AGRICOLAS
DE LA
FERIA URETA Y Cía.
EL GERENTE.

PROFESIONALES

ZURCIDOS INVISIBLES, NOTABLE zurcidor japonés. Especialista único, especialidad en viraduras, transformaciones. Son perfectas. San Diego 228. Teléfono inglés 667. 15 Set.

CONSTRUCCIONES Y REPARACIONES de edificios. Ejecuta E. Soto Dirigirse: Recoleta 2355. Agosto 5

CONDOR 1158, CASA ANTIGUA, única especialistas zurcidos invisibles, jerseys sedas, viraduras, hechuras, Transformaciones garantidas. 18 Ag.

Mme. BROOKE

Titulada en Europa. Confecciona hermosos sombreros y trajes elegantes, hace flores, azahares, trajes de novias precios de réclame, recién instalada. Especialidad en transformaciones. San Diego N.o 225. 7 Agosto

RELOJERO SUIZO, GALERIA ALESSANDRI 3-A. Compostura y limpia, $ 2, garantido. 28-J

ME ENCARGO DE REPARACIONES y construcciones en general. San Alfonso 544. J-28

ROPA HECHA

ROPERIA ANDRES BELLO NUMERO 601 esquina Recoleta ofrece ternos, paletoes ambos, pantalones, ternos de niños, sombreros, calzado, precios baratísimos; todo desinfectado. N-O.

ROPERIA "LA CANTABRICA", ESMERALDA 863, ofrece precios de costo ternos, trajes de niños todas edades, Sobretodos abrigadores, casimires extranjeros, cortes de moda, paletoes, pantalones. Todo desinfectado. N-O.

LA CASA VERDE REALIZA TERNOS, ambos, paletoes, botines, sombreros, facilidades de pago. Sección especial de abrigos y ternos flamantes, corte de moda. Esmeralda 817 al llegar a San Antonio. N-O.

ROPERIA MANUEL RODRIGUEZ esquina San Pablo ofrece en baratura ternos ambos paletoes todo de ricos casimires surtidos, colores para todas medidas, sombreros, calzado desinfectados. N-O.

ROPERIA LA VEGA, ANDRES BELLO 694, ofrece en baratura ternos, ambos paletoes, pantalones, sombreros, calzado, todo desinfectado. N-O.

RADIOTELEFONIA

COMPRE UD. EL LIBRO "COMO se hace un receptor", y aprenderá usted cómo construir e instalar un aparato de radiotelefonía en su casa, con toda economía. Valor: $ 4. Bandera 140. Oficina 4. (Provincias $ 4.20). 25-Ag

REMATES

REMATE.—EL 21 DE AGOSTO próximo, a las 4 P. M., se rematarán ante el Compromisario don Aníbal Urrutia, Morandé 432 altos y el actuario don Mariano Melo Egaña, los siguientes sitios ubicados en Providencia, colindantes con la Avenida Nueva de Lyon, parte del que fué Molino Santa Magdalena, con los siguientes mínimums y dimensiones: números 1, 2 y 3, de 515 metros, 5 y 9, de 1,040 metros y 13, de 1,080 metros, a $ 15 metro; números 6 y 10, de 890 metros, 7 y 11, de 810 metros, 20 de 1,210 y 21, de 1,280 metros, a $10 metro; número 8, de 1,070 metros 12, de 885 metros, 15, de 900 metros, 16 de 840 metros, 17 de 830 metros y 18, de 950 metros, a $ 8 metro; número 4, de 960 metros, a $ 5 metro, sin gravámenes. Precio, mitad al contado y el resto a seis meses plazo con el ocho por ciento. Demás antecedentes en poder del actuario suscrito. Partición de los bienes de don Domingo Costa Galletti.—Mariano E. Melo.

GRAN REMATE DEL ALMACEN "Chile", Cochrane 443 esquina Lacunza, mañana 2 tarde. Hay 10,000 pesos de mercaderías. Duraznos Rubio, Lertosa, mermeladas, tomates al natural, salsa tomate, mermeladas damascos, duraznos, membrillos, ciruelas, guindas, choritos, choros, pejerreyes, centollas, riñones de cordero, erizos, atún, sardinas, salmón, leche condensada, espárragos, alcachofas, azúcar, arroz, yerba, cominos, café, pimienta, sal fina, sal costa 5,000 saquitos, sal fina, leña, carbón, barricas, romana 500 kilos, balanza, pesos de mostrador, molinillo, cajones vacíos, surtido paquetería, loza y cristalería. Mañana detalles. Se vende en un sólo lote. Arriendo barato. — Motta.

PROPIEDADES

PROPIEDADES
(Compran)

TERRENO COMPRO DE 6 A 12 cuadras regadas de buen suelo distante de 50 a 80 kilómetros de Santiago aunque esté lejos de ferrocarril. Dirigirse: Santiago, casilla 708. 28-J.

COMPRO EN BARRIO PROVIDENCIA, en Seminario, Salvador, Manuel Montt, Miguel Claro, etc., casa o chalet de valor de $ 60,000 a 120,000 Pago al contado. Negocio rápido. Huérfanos 1153.—José Luis Silva. 28-J

COMPRO EN BARRIO BELLAVISTA, casa de un piso con buen frente y fondo no importa que sea vieja, de valor $ 60,000 a 85,000. Pago al contado. Huérfanos 1153. — José Luis Silva. 28-J

CASITA VIEJA, $ 10,000, COMPRO al contado. Casilla 592. J-28

REMATE

Del saldo de existencias e instalaciones de la Nueva Talabartería Francesa
DEL SEÑOR PEDRO LOUSTEAU
262 — ESTADO N.o 262
El Martes 29 del presente, a las 2 P. M.
(AUNQUE LLUEVA)
—: POR CONCLUSION DE NEGOCIO :—
—: HAY :—

Sillas de montar de señoras y hombres; hebillajes; cueros de vaca americanos importados; aceite linaza para pinturas; líquido para limpiar metales; encántico para arneses; herraduras de goma para caballos; remaches; argollones negros; arpones negros y plateados; hebillas estañadas, de 10, 12 y 18 líneas; morrales para caballos; huascas finas; capas impermeables para caballos; ganchos negros y bronce para arneses.

1 Máquina de coser con motor eléctrico.

Estanterías, mostradores; una caja de fondos; prensa de copiar; letreros, etc., etc.

—: PAGO AL CONTADO :—
A LA VISTA DESDE EL LUNES DE 2 A 5 P. M.

VICTOR ARAYA L.,
MARTILLERO DE HACIENDA.

FERIA EDUARDO RODRIGUEZ & Cía.

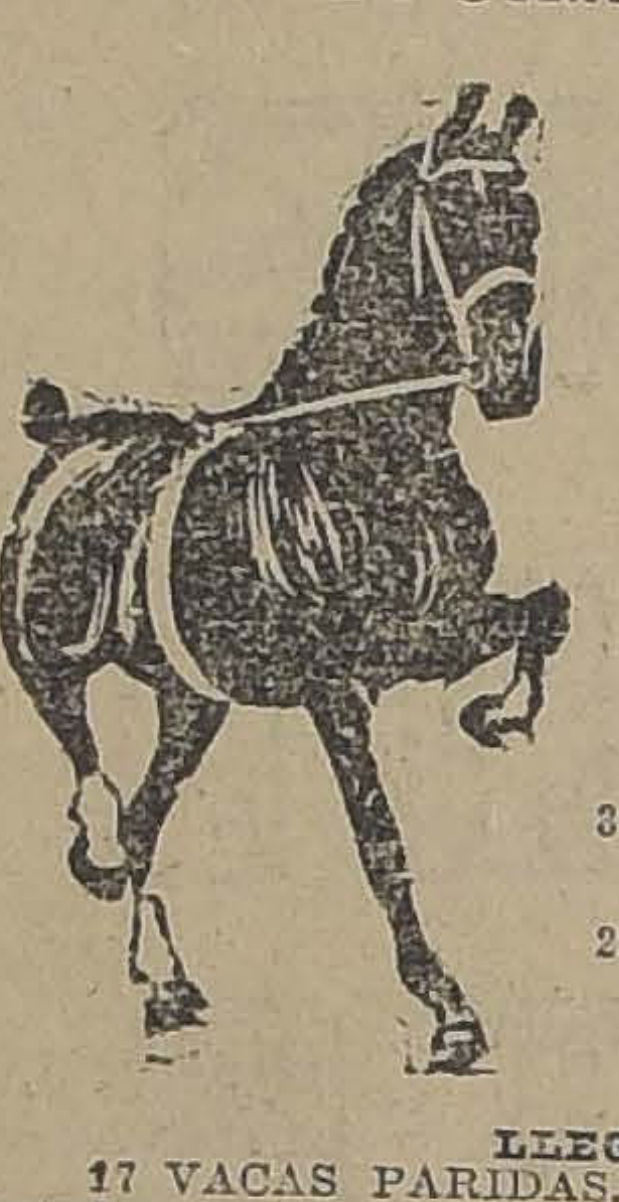

CALLE EXPOSICION ESQUINA DE ANTOFAGASTA

GRAN FERIA
EL MARTES 29
A LA 1 P. M. EN PUNTO

VENDRAN:

LLEGADOS DE RENGO:

30 VACAS PARIDAS DE TERNERO CHICO, de razas Normanda y Durham, muy buenas lecheras, dando 8 y 10 litros.
22 VACAS DURHAM y NORMANDAS, cubiertas, algunas de preñez avanzada; éstas, recién paridas, dan un promedio de 10 litros.

LLEGADOS DE LONTUE:
17 VACAS PARIDAS, muy buenas lecheras, sanas y en muy estado.

LLEGADOS DE OSORNO, MULCHEN, FREIRE, TEMUCO, CURACAUTIN, etc., etc.
290 VACUNOS GORDOS, ESPECIALES PARA MATADERO, entre VACAS, NOVILLOS y BUEYES GORDOS.
Vaquillas y Lechones gordos de diferentes procedencias.

LLEGADOS DE COLINA:
120 VACUNOS, entre VACAS, BUEYES y NOVILLOS, muy preparados para engorda, algunos gordos.

DE OTRAS PROCEDENCIAS
UNA PAREJA DE CABALLOS DIESTROS, DE COCHE, muy mansos, llegados de Camarico.
180 CABALLARES de montura, tiro y arado.
CHANCHOS GORDOS para Matadero.

EDUARDO RODRIGUEZ & CIA.

Remate del Menaje de Casa

DEL SEÑOR RAMON VALENZUELA
Mañana Martes 29, a la 1.30 P. M.
AVENIDA MATUCANA 670, entre Sto. DOMINGO y ROSAS

Por orden de su dueño que se ausenta, remataré al mejor postor: Muebles de salón, comedor, dormitorios, hall, cocina, varios.

Hay: Buen aparador y trinche, importados de encina, tallado; rico sofá y 2 sillones para escritorio, sillas y sillones americanos. Rico escritorio francés jacarandá forma piano, Victrola mueble, mesa Imperio de jacarandá; gran Liderepost con estante, sillones y sillas doradas. Catres de bronce y marquesa, buenos muebles de dormitorio, caja de fondos, coche para guagua, silla-coche para guagua, romana 500 kilos, surtido de loza, cristalería y plaqué; y muchos artículos buenos. a la vista HOY.

A. SANCHEZ Y CAMPANELLA
Ordenes para remates: Matucana 717 B.
NOTA.— Se arrienda la casa.

COMPRO CASA HASTA $ 18,000, con facilidades. Maule 1032. 30-J.

COMPRO CASA CENTRAL, HASTA $ 25,000, si no agente. Datos: Casilla 1425. 28-Jl.

PROPIEDADES
(Venden)

COMODA CASA DE UN PISO EN Avenida España esquina, regalamos en sólo $ 120,000. Es una oportunidad única. Mide 14 por 50metros, y fácilmente puede dársele renta. Greene. — Teatinos 86. 29 J

EN EL ACTO COMPRAMOS PROPIEDAD de renta que esté bien situada y dé de un trece a un quince por ciento. Se prefiere esquina. Pago inmediato. Ojalá tenga fuerte deuda Caja Hipotecaria o de Ahorros. Teatinos 86. 30 J

50,000 CON FACILIDADES PAGO, fuerte rebaja al contado, vendo precioso cómodo, chalet nuevo esquina. Situado y tratar dueño, calle Victoria 60, a media cuadra de Vicuña Mackenna, dos cuadras pasado Matta. J-29

PROPIEDAD DE RENTA SE VENDE. 8 casas arriendo produce 28.000 pesos, Domínica 373. Tratar Roberto Urzúa, Galería Edwards. J-28

DIEZ CASAS DE UN PISO EN ESPLÉNDIDA situación comercial, las vendo todas en $ 90.000. Precio de ocasión. Renta 12 o|o libre. Huérfanos 1153.—José Luis Silva. 28-J

EN HUERFANOS 1153, OFICINA de José Luis Silva, encontrará Ud. propiedades para inversión en pleno centro comercial, con interés del 12 o|o. Hoy día la mejor y segura inversión. 28-J

EN BUEN BARRIO Y PROXIMAS a tranvías vendo dos casas de un piso con jardín, parrón, muy cómoda. Precio: $ 25,000. Buena renta. Huérfanos 1153.—José Luis Silva. 28-J

VENDESE O ARRIENDASE COMODA casa, pueblo comercial.—Eulogio Gutiérrez, estación Quinta. J-29

GRAN PROPIEDAD EN SAN DIEGO, 23 metros de frente, igual frente por Arturo Prat, compuesta de almacenes. Valor: $ 350,000. Se da en pago por propiedad de residencia central. Si es de mayor valor se paga diferencia al contado hasta $ 900,000. Huérfanos 1153. — José Luis Silva. 28-J

$ 17,000 MAESTRANZA 1570, CHALECITO 6 habitaciones, galpón, horno, 10x30. Fácil pago. Su dueño. 28-A

CITE MUY CENTRAL, GRAN RENTA. Precio: $ 125,000, doy en pago por casa de residencia central, abonando diferencia en dinero al contado. Huérfanos 1153.—José Luis Silva. 28-J

EN $ 145,000 VENDO LINDO CITÉ en barrio Avenida Matta cerca Vicuña Mackenna. Mide 45x40. consta de diez y seis casitas con frente de cal y ladrillos, tres piezas, patio y cocina, luz eléctrica. Muy bien tenidas. Renta $ 1,750 mensuales. Huérfanos 1153. — José Luis Silva. 28 J

REGIA RESIDENCIA ELEGANTE a una cuadra Alameda, en espléndida situación. Construcción sólida, dos pisos dependientes, gran hall, numerosas, confortables habitaciones. Buenas dependencias, garage, rodeada lindos jardines muy bien tenidos. precio: $ 320,000. Huérfanos 1153. — José Luis Silva. 23 J

VENDO SITIO 30 x 47 METROS DE esquina en la Avenida Beauchef, la más hermosa de Santiago. Precio: $ 65,000. Facilidades de pago. Tratar Avenida España 512. 29—J.

CASA VENDO, EN MAESTRANZA 958. Veria. de 9-11 y de 1-5. 29-J

VENDO PROPIEDAD, RENTA 350 pesos, se vende 15,000 pesos. Tratar: Chiloé 127. Población Silva Rivas. J-29

REMATE DE MENAJE DE CASA

AUTOMOVIL "MARMON" LIMOUSINE Y JOYAS
DE LA SUCESION DE LA Sra. CORINA LOPEHANDIA DE CARMONA
397 — RIO JANEIRO — 397
FRENTE A LILLO
EL MARTES A LAS 2 P. M.
—: HAY :—

SALON — Rico piano vertical Steinway y Sons en perfecto estado, amoblado tallado estilo Luis XV, compuesto de: 2 sillones y 6 sillas; amoblado de felpa bordada con: sofá 2 sillones y 6 sillas; 5 cortinajes bordados, espejo con mesa de arrimo dorada estilo Luis XVI, mesa de centro, banquetas y sillas doradas, estatuas, jarrones, piezas de centro y diversos adornos, 2 lindas lámparas de cristal con bronce estilo Luis XVI 2 alfombras ovaladas grises, etc.

ESCRITORIOS — Sofá y 2 sillones de roble tapiz permaoid, 6 sillas de roble, rico escritorio de cortina, estante de 3 cuerpos, Victrola Víctor de sobre mesa con discos, mesa ovalada de roble, libros: Historia de Francia, Don Quijote, obras famosas, novelas y varios otros, gramófono con cilindros para aprendizaje de inglés, alfombra de una pieza, etc.

COMEDOR — Gran amoblado de nogal tallado estilo Renacimiento compuesto de: aparador de 3 cuerpos y 2 trinches con espejos, vitrina con cristales, mesa de correderas, 1 sillón y 24 sillas francesas de encina tallada estilo Renacimiento, 3 ricos servicios de porcelana Limoges y Haviland, servicio de cristales, pieza de centro, fruteros, jarros, alcuza, paneras, servicios de plaqué para té, platos y tazas de porcelana japonesa, ponchera, ricos cubiertos de plaqué francés, y diversos útiles, mantel de hilo, cortinaje de felpa bordada, lámpara de lágrimas, etc.

DORMITORIO — Amoblado antiguo de jacarandá, compuesto de: ropero con espejo, peinador, cómoda, marqueza y velador, lindo chiffonnier, escritorio antiguo de jacarandá, 3 baúles con etagere de jacarandá, amoblado de asiento de mouquet, servicio de plaqué para lavatorio, servicio de lavatorio de porcelana de Limoges, sillas de Viena, cuadros religiosos, alfombra de una pieza, lámparas, etc.

VARIOS — Tina enlozada, lavatorio de desagüe, calentador a gas, armado antiguo español, amoblado de escritorio estilo americano compuesto de: sofá, 2 sillones y 2 sillas, bracero de bronce con tapa, mesa de pocker, bancos de jardín, muebles de mimbre, paragüero, refrijerador, plantas, etc., etc.

JOYAS — Un par de solitarios, cruz de brillantes, prendedor con esmeralda y brillantes, prendedores con perlas y brillantes, relojes de oro de pulsera y de bolsillo, cadenas de oro, camafeos, terno de prendedor y aros de amatista, lindo rosario de amatista, impertinente, anteojos de teatro, etc.

UN RICO AUTOMOVIL "MARMON", CARROCERIA LIMOUSINE.

A la vista el Lunes, de 2 a 6 P. M.

JORGE Y VICTOR EYZAGUIRRE H.
MARTILLEROS DE HACIENDA

Remate del rico menaje de casa

DEL Sr. TEODORO WAGHRAM
por ausentarse a Europa
MARTES 29, A LAS 2 DE LA TARDE
MONEDA N.o 655
—: HAY :—

SALA — Rico piano de concierto Blütner 1|2 cola, rico amoblado importado dorado estilo Imperio, sofá 2 sillones, 6 sillas y 1 banqueta tapiz moaré de seda, vitrina dorada Luis XVI, mesas centro doradas Luis XVI, ovaladas y redondas, trouman dorado con luna biselada y esquineros dorados fantasía, rica Victrola Suiza "Norma", mueble caoba, gran lámpara de bronce eléctrica 16 luces, rica alfombra Bruselas de 1 pieza, pisos, cuero alpaca y vicuña, cuadros al óleo por Vellamil, Bernard, Comircini, plato pintado Dorival, lámpara de pié de bronce cincelada, jarrón Veneciano pintado, reloj sobremesa mármol y bronce, brasero de plata, jarrones porcelana, plaquées, cuadros, etc., etc.

ESCRITORIOS — Rico escritorio roble americano de cortina, sillón jiratorio de tornillo, sofá, 2 sillones y 4 sillas tapiz perganoid, estantes para libros roble americano, archivador de cortina, mesita para máquina, máquina escribir Welligthon N.o 2, prensa de copiar, reloj sobremesa mármol y bronce, útiles escritorio, escopeta inglesa, rifle belga, alfombra 1 pieza, lámpara bronce 5 luces, cuadros al óleo, par gobelinas, escritorio señora de cortina, amoblado caoba tapizado, alfombra, linda lámpara, cuadros grabados al acero, etc., etc.

COMEDOR — Gran amoblado roble americano bombo con marquetería, aparador, trinche y vitrina cristales y lunas cortadas, mesa roble americano de extensión 9 tableros, 12 sillas americanas, amoblado Chesterfield tapiz cuero, servicio de copas cristalería belga, servicio de mesa 1|2 porcelana inglesa, filete dorado; ponchera cristal y plaqué, servicio té plaqué, cristalerías, 1 zas, plaqués, cuchillería manteles de hilo, rica carpeta felpa de Angora, id. de Yato, reloj de pared, cuadros al óleo, lámpara bronce oxidado 4 luces, alfombra oriental 1 pieza, estufa a gas, plantas, platería antiguo, etc. ,etc.

DORMITORIOS — Amoblado 3 cuerpos color caoba, ropero, ciffonier, toilette y 2 veladores, cristales y lunas biseladas, amoblado 2 cuerpos, roperos, ciffonier, toilette y 2 veladores, mármoles Verona y lunas cortadas, y amoblados de 1 cuerpo, mármoles y lunas cortadas,, praeja catres bronce redondo, catres bronce, sommiers, colchones, mesas centro, máquina coser Singer de pié y mano, servicios lavatorios fierro enlozado y loza, espejo toilette, alfombras traje cortado, cuadros, etc., etc.

COCINA, BAÑO Y VARIOS — Cocina a gas con horno, cocina económica, mesas cocina, estante repostero, tina baño fierro esmaltado, lavatorio loza de desagüe, gran guardarropa 3 cuerpos, ropero, peinado roble americano, espejo catre al laqué, plantas, maceteros cemento, estantes fierro para plantas y otros a la vista, dsde hoy.

HUGO ANTOLINI

SAN ANTONIO 74.

EL TATTERSALL

En la FERIA que se efectuará

Hoy Lunes 28 de Julio

entre otros lotes de ganado gordo y para engorda, se REMATARAN:

NOVILLOS GORDOS TIPO EMBARQUE, llegados de ROSARIO, TEMUCO y COLINA.

VACAS GORDAS MUY ESPECIALES, llegadas de la REPUBLICA ARGENTINA.

BUEYES GORDOS SOBRESALIENTES, llegados de TEMUCO.

BUEYES Y TORUNOS GORDOS, llegados de CALERA, LA LIGUA y CUNACO.

VACAS Y NOVILLOS GORDOS, llegados de CABRERO, SAN FERNANDO y QUEPE.

LLEGADOS DEL FUNDO "EL MARCO" (MELIPILLA):

120 NOVILLOS de 1 1|2 año mestizos de una marca, alazanes y en buen estado para engorda.

LLEGADOS DEL FUNDO "SAN MIGUEL" DE COLINA:

42 NOVILLOS de 3 y 4 años mestizos y muy avanzados, para engorda.

LLEGADOS DEL FUNDO "SANTA JULIA" (RENGO)

100 NOVILLOS, alazanes de 2 1|2 años, en buen estado, para engorda.

50 NOVILLOS, mestizos holandeses de 1 1|2 año, preparados para engorda.

CARNEROS GORDOS, llegados de LA LIGUA.

EL GERENTE.

REMATE

EL 26 DE AGOSTO PROXIMO, A LAS TRES (3) P. M., en la Notaría de don Nolasco Mardones, en Santiago, calle Compañía 1330, y ante el Compromisario don José A. Cervantes, que conoce de la partición de los bienes de don Manuel J. Mejías, se rematará el crédito que dicha sucesión tiene en contra de don Osvaldo Pineda por la suma de $ 28,300 por capital, al interés del 8 o|o anual y cuyo pago garantiza una propiedad ubicada en la ciudad de San Bernardo. El crédito fué constituído por escritura ante el Notario don Luis Cousiño T., de Santiago, con fecha 6 de Julio de 1921 y fué modificado en la forma de pago de sus intereses por escritura ante el Notario de San Bernardo don Ramón Baeza Espiñeira, de fecha 11 de Diciembre de 1923. El crédito que se remata está inscrito a fs. 128 N.o 194 del Registro de Hipotecas del año 1921, y la propiedad que lo garantiza está inscrita a fs. 220 vta. N.o 365 del Registro de Propiedades de 1921 del Conservador de Bienes Raíces de San Bernardo.

MINIMUM PARA EL REMATE: $ 20,000 pagándose al contado el precio del remate. Bases, antecedentes y demás condiciones en el Estudio del Compromisario, Morandé 450.

EL ACTUARIO.